

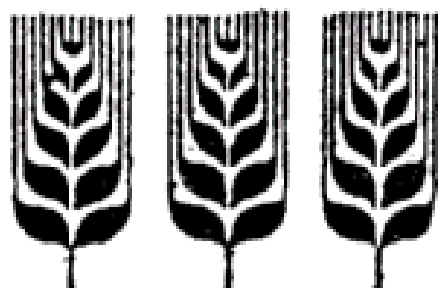

ΚΥΠΡΙΑΚΗ ΔΗΜΟΚΡΑΤΙΑ
REPUBLIC OF CYPRUS

ΓΕΩΡΓΙΚΕΣ ΣΤΑΤΙΣΤΙΚΕΣ
AGRICULTURAL STATISTICS

2006



ΣΤΑΤΙΣΤΙΚΗ ΥΠΗΡΕΣΙΑ
STATISTICAL SERVICE

ΚΥΠΡΟΣ • ΓΕΩΡΓΙΚΕΣ ΣΤΑΤΙΣΤΙΚΕΣ • CYPRUS • AGRICULTURAL STATISTICS • 2006 • Αρ./No. 38

Γεωργικές Στατιστικές • Σειρά II • Αρ. Έκθεσης 38
Agricultural Statistics • Series II • Report No. 38

Διατίθεται από το Τυπογραφείο της Κυπριακής Δημοκρατίας
Obtainable from the Printing Office of the Republic of Cyprus

Τιμή: € 10,00
Price: € 10,00

ISSN: 0379-0924

© Copyright: 2008 Κυπριακή Δημοκρατία/Republic of Cyprus
Αναδημοσίευση επιτρέπεται με την προϋπόθεση ότι θα αναφέρεται η πηγή.
Quotations are permitted on the condition that the source is stated.

Αντίτυπα: 125
Copies issued: 125

ΠΡΟΛΟΓΟΣ

Η Έκθεση αυτή, παρέχει λεπτομερή στοιχεία και στατιστική ανάλυση για τον ευρύτερο γεωργικό τομέα. Τα στοιχεία αναφέρονται στη φυτική και κτηνοτροφική παραγωγή, τα δάση, την αλιεία και το κυνήγι.

Τα στοιχεία παρουσιάζονται τόσο υπό μορφή συνοπτικών οικονομικών λογαριασμών του τομέα όσο και σε λεπτομερείς πίνακες με αναλυτικά στοιχεία για τις εκτάσεις, την παραγωγή, τις τιμές, τα έξοδα κλπ. Λόγω της Τουρκικής εισβολής το 1974, και της συνεχιζόμενης κατοχής μεγάλου τμήματος της Κύπρου, τα στοιχεία που δημοσιεύονται μετά το 1974 αφορούν μόνο την περιοχή που ελέγχεται από την Κυβέρνηση της Κυπριακής Δημοκρατίας.

Η Στατιστική Υπηρεσία εκφράζει θερμές ευχαριστίες και εκτίμηση προς τους γεωργούς και κτηνοτρόφους, προς ιδιωτικούς οργανισμούς, επιχειρήσεις και Κυβερνητικά Τμήματα και Υπηρεσίες για τη συνεργασία τους και την παροχή των αναγκαίων πληροφοριών για την ετοιμασία της έκθεσης αυτής.

Η έκδοση αυτή ετοιμάστηκε από την κα. Λ. Αλεξάνδρου και την κα. Σ. Πελαγία του Τομέα Γεωργικών Στατιστικών της Στατιστικής Υπηρεσίας, υπό την καθοδήγηση και επίβλεψη του κ. Δ. Πιτυρή, Ανώτερου Λειτουργού Στατιστικής, Προϊστάμενου του Τομέα. Τη δακτυλογράφηση και ηλεκτρονική επεξεργασία της έκθεσης ανέλαβε η κα Ε. Πατσιά.

Γ. Χρ. Γεωργίου
Διευθυντής
Στατιστικής Υπηρεσίας

Σεπτέμβριος, 2008

PREFACE

This Report provides a comprehensive statistical account of the developments in the broad agricultural sector. It covers crop and livestock production, forestry, fishing and hunting.

The data are presented in the form of summarised economic accounts as well as supporting tables which provide detailed information on areas, production, prices, intermediate inputs, etc. Due to the Turkish invasion of 1974 and the continuing occupation of a large part of the territory of Cyprus, the data presented since 1974 refer to the Government controlled area only.

Sincere thanks and appreciation are extended to the farmers, private enterprises, and Government Departments and Authorities for their cooperation in supplying the necessary data for the preparation of this report.

This report has been prepared by Ms L. Alexandrou and Ms S. Pelagia of the Agricultural Statistics Section of the Statistical Service under the guidance and supervision of Mr D. Pitiris, Senior Statistics Officer, Head of the Section. The typing and computer processing of this report was undertaken by Mrs E. Patsia.

G. Chr. Georgiou
Director
Statistical Service

September, 2008

<u>ΠΕΡΙΕΧΟΜΕΝΑ</u>	<u>Σελίδα</u> <u>Page</u>	<u>CONTENTS</u>
Πρόλογος	3	Preface
Περιεχόμενα	5	Contents
<u>ΜΕΡΟΣ Α: ΕΙΣΑΓΩΓΗ</u>		
1. Εξελίξεις στο γεωργικό τομέα κατά το 2006	11	1. Developments in the agricultural sector during 2006
2. Πηγές στοιχείων και μέθοδοι	17	2. Sources of data and methods
3. Επεξήγηση όρων	19	3. Definitions of terms
4. Συστήματα ταξινόμησης	22	4. Classification systems
5. Μονάδες μέτρησης	22	5. Units of measurement
6. Νομισματική μονάδα και συναλλαγματικές ισοτιμίες	22	6. Currency unit and exchange rates
7. Χρήση συμβόλων	23	7. Symbols used
<u>ΜΕΡΟΣ Β: ΟΙΚΟΝΟΜΙΚΟΙ ΛΟΓΑΡΙΑΣΜΟΙ, ΠΑΡΑΓΩΓΗ, ΑΠΑΣΧΟΛΗΣΗ</u>		
<u>Συνοπτικοί Πίνακες</u>		
1. Κυριότεροι δείκτες του γεωργικού τομέα, 2002-2006	27	1. Main indicators of the agricultural sector, 2002-2006
2. Συγκριτικά στοιχεία για το γεωργικό τομέα μεταξύ Κύπρου και χωρών της Ε.Ε.	29	2. Comparative statistics on the agricultural sector between Cyprus and E.U. countries
3. Ακαθάριστη αξία παραγωγής, έξοδα και προστιθέμενη αξία, 2004-2006		3. Gross output, intermediate inputs and value added, 2004-2006
(α) Σε τρέχουσες τιμές	30	(a) At current prices
(β) Σε σταθερές τιμές 1995	31	(b) At constant 1995 prices
4. Ετήσια ποσοστιαία μεταβολή της ακαθάριστης αξίας παραγωγής, των εξόδων και της προστιθέμενης αξίας, 2003-2006	32	4. Annual percentage change of output, inputs and value added, 2003-2006
5. Ακαθάριστη παραγωγή και προστιθέμενη αξία κατά υποτομέα, 2003-2006		5. Gross output and value added by sub-sector, 2003-2006
(α) Σε τρέχουσες τιμές	33	(a) At current prices
(β) Σε σταθερές τιμές 1995	35	(b) At constant 1995 prices
6. Κατανομή Προστιθέμενης αξίας κατά συντελεστή εισοδημάτων, 1984-2006	36	6. Breakdown of value added by factor in come, 1984-2006
<u>Χρήση Γης και Γεωργική Παραγωγή</u>		
7. Γεωργική γη, 2000-2006	37	7. Agricultural land, 2000-2006
8. Εκτάσεις και παραγωγή προϊόντων, 2006	38	8. Crop areas and production, 2006
9. Παραγωγή κυριότερων προϊόντων, 2002-2006	41	9. Production of main crops, 2002-2006
<u>Ζωική Παραγωγή</u>		
10. Ζωϊκή παραγωγή, 2006	42	10. Livestock production, 2006
11. Ζωϊκός πληθυσμός κατά είδος, 1984-2006	43	11. Animal population by type, 1984-2006
<u>PART A: INTRODUCTION</u>		
<u>PART B: ECONOMIC ACCOUNTS, PRODUCTION AND EMPLOYMENT</u>		
<u>Summary Tables</u>		
<u>Land Use and Crop Production</u>		
<u>Livestock Production</u>		

	<u>Σελίδα</u> <u>Page</u>		
12. Μεταβολή ζωικού κεφαλαίου, 2005-2006	44	12. Change in animal stock, 2005-2006	
13. Παραγωγή κυριότερων κτηνοτροφικών προϊόντων, 2002-2006	45	13. Production of main livestock products, 2002-2006	
<u>Παραγωγή Δευτερογενών Προϊόντων</u>		<u>Ancillary production</u>	
14. Παραγωγή δευτερογενών προϊόντων, 2006	46	14. Ancillary production, 2006	
<u>Έξοδα Παραγωγής και Έμμεσοι Φόροι</u>		<u>Intermediate Inputs and Indirect Taxes</u>	
15. Έξοδα παραγωγής κατά είδος, 2003-2006	47	15. Intermediate inputs by type, 2003-2006	
16. Έμμεσοι φόροι, 2002-2006	50	16. Indirect taxes, 2002-2006	
17. Ζωοτροφές κατά είδος, 2006	51	17. Feeding stuff by type, 2006	
18. Χρήση λιπασμάτων, 2006	52	18. Fertilisers used, 2006	
19. Ποσότητα και αξία σπόρων κατά προϊόν, 2006	53	19. Quantity and value of seeds by crop, 2006	
<u>Δάση και Κυνήγι</u>		<u>Forestry and Hunting</u>	
20. Δασική παραγωγή και έξοδα, 2003-2006	54	20. Forestry output and inputs, 2003-2006	
21. Κυνήγι, αξία και έξοδα, 2002-2006	54	21. Hunting, output and inputs, 2002-2006	
<u>Δείκτες Παραγωγής και Εξόδων</u>		<u>Indices of Output and Inputs</u>	
22. Δείκτες γεωργικής παραγωγής, 2002-2006		22. Indices of agricultural production, 2002-2006	
(α) Δείκτες ποσοτήτων	55	(a) Quantity indices	
(β) Δείκτες τιμών	57	(b) Price indices	
23. Δείκτες εξόδων παραγωγής, 2002-2006		23. Indices of agricultural inputs, 2002-2006	
(α) Δείκτες ποσοτήτων	59	(a) Quantity indices	
(β) Δείκτες τιμών	59	(b) Price indices	
<u>Απασχόληση στη Γεωργία</u>		<u>Employment in Agriculture</u>	
24. Απασχόληση στη γεωργία κατά κατηγορία, φύλο και υποτομέα, 1999-2006	60	24. Employment in agriculture by category, sex and sub-sector, 1999-2006	
<u>Εξαγωγές Γεωργικών Προϊόντων</u>		<u>Exports of Agricultural Products</u>	
25. Εξαγωγές γεωργικών προϊόντων, 2002-2006	61	25. Exports of agricultural products, 2002-2006	
26. Αξία γεωργικών εξαγωγών κατά γεωγραφικές περιοχές, 2002-2006	63	26. Value of agricultural exports by geographical regions, 2002-2006	
27. Εξαγωγές κυριότερων γεωργικών προϊόντων κατά χώρα προορισμού, 2005-2006	64	27. Exports of main agricultural products by country of destination, 2005-2006	

Σελίδα
Page

Χρήση Γεωργικής Παραγωγής

28. Κατανομή συνολικής αξίας γεωργικής παραγωγής κατά τελική χρήση, 1984-2006
29. Χρήση γεωργικής παραγωγής κατά προϊόν, 2006 (σε τιμές παραγωγού)
30. Κατά κεφαλή κατανάλωση γεωργικών προϊόντων και άλλων ειδών διατροφής και ποτών, 1993-2006

ΜΕΡΟΣ Γ: ΑΛΙΕΙΑ

31. Κυριότεροι δείκτες της αλιείας, 2003-2006 75
32. Παραγωγή αλιείας, 2003-2006
- (α) Σε τρέχουσες τιμές 76
- (β) Σε σταθερές τιμές 1995 77
33. Έξοδα παραγωγής αλιείας, 2004-2006
- (α) Σε τρέχουσες τιμές 78
- (β) Σε σταθερές τιμές 1995 78
34. Κατανομή προστιθέμενης αξίας κατά συντελεστή εισοδημάτων, 2002-2006 79
35. Απασχόληση στην αλιεία κατά κατηγορία, και φύλο, 2000-2006 79
36. Αλιεία ψαριών κατά είδος, 1999-2006 80

ΜΕΡΟΣ Δ:
ΧΡΟΝΟΛΟΓΙΚΕΣ ΣΕΙΡΕΣ
ΓΕΩΡΓΙΚΩΝ ΣΤΑΤΙΣΤΙΚΩΝ
1960-2006

37. Κυριότεροι δείκτες του γεωργικού τομέα 83
38. Ακαθάριστη παραγωγή και προστιθέμενη αξία κατά υποτομέα 90
39. Γεωργική γη 92
40. Παραγωγή κυριότερων γεωργικών προϊόντων 93
41. Παραγωγή κυριότερων κτηνοτροφικών προϊόντων 97
42. Ζωικός πληθυσμός κατά είδος 98
43. Δείκτες ποσοτήτων γεωργικής παραγωγής 99
44. Δείκτες τιμών γεωργικών προϊόντων 106
45. Δείκτες εξόδων γεωργικής παραγωγής 113
46. Εξαγωγές γεωργικών προϊόντων 120
47. Παραγωγή ξυλείας κατά είδος 123
48. Αλιεία ψαριών και εισαγωγές ψαριών 125

Use of Agricultural Output

28. Total agricultural output by final use, 1984-2006
29. Agricultural output by product and final use, 2006 (at producer's price)
30. Per capita consumption of agricultural and other food and drink products, 1993-2006

PART C: FISHING

31. Main indicators of the fishing sector, 2003-2006
32. Fishing output, 2003-2006
- (a) At current prices
- (b) At constant 1995 prices
33. Fishing inputs, 2004-2006
- (a) At current prices
- (b) At constant 1995 prices
34. Breakdown of value added by factor in come, 2002-2006
35. Employment in fishing by category, and sex, 2000-2006
36. Fish caught by kind, 1999-2006

PART D:
CHRONOLOGICAL SERIES OF
AGRICULTURAL STATISTICS
1960-2006

37. Main indicators of the agricultural sector
38. Gross output and value added by sub-sector
39. Agricultural land
40. Production of main crops
41. Production of main livestock products
42. Animal population by type
43. Quantity indices of agricultural production
44. Price indices of agricultural products
45. Indices of agricultural inputs
46. Exports of agricultural products
47. Production of timber by type
48. Fish caught and imports of fish

ΜΕΡΟΣ Ε: ΠΑΡΑΡΤΗΜΑ

Ερωτηματολόγια και άλλα έντυπα που χρησιμοποιούνται για τη συλλογή των στοιχείων

129-154

ΔΙΑΓΡΑΜΜΑΤΑ

1. Ετήσιος πραγματικός ρυθμός αύξησης της Ακαθάριστης Παραγωγής και Προστιθέμενης αξίας, 1995-2006
2. Παραγωγή κυριότερων προϊόντων, 2001-2006
3. Παραγωγή κρέατος κατά είδος, 1993-2006
4. Ακαθάριστη Αξία Παραγωγής και Προστιθέμενη Αξία, 1960-2006
5. Προστιθέμενη Αξία του γεωργικού τομέα κατά υποτομέα, 2006 (σε τρέχουσες τιμές)
6. Δείκτες ποσοτήτων γεωργικής παραγωγής, 2001-2006
7. Δείκτες τιμών γεωργικών προϊόντων, 2001-2006
8. Δείκτες εξόδων γεωργικής παραγωγής, 1999-2006
9. Εξαγωγές γεωργικών προϊόντων, 1995-2006

11

14

15

28

34

56

56

58

62

PART E: APPENDIX

Questionnaires and other forms used for the collection of data

FIGURES

1. Annual real growth rate of Output and Value Added, 1995-2006
2. Production of main crops, 2001-2006
3. Meat production by type, 1993-2006
4. Gross Output and Value Added, 1960-2006
5. Value Added of the agricultural sector by sub-sector, 2006 (at current prices)
6. Quantity indices of agricultural production, 2001-2006
7. Price indices for agricultural products, 2001-2006
8. Indices of agricultural inputs, 1999-2006
9. Exports of agricultural products, 1995-2006

ΜΕΡΟΣ Α: ΕΙΣΑΓΩΓΗ

PART A: INTRODUCTION

ΕΙΣΑΓΩΓΗ

1. ΕΞΕΛΙΞΕΙΣ ΣΤΟ ΓΕΩΡΓΙΚΟ ΤΟΜΕΑ ΚΑΤΑ ΤΟ 2006

1.1 Γενική ανασκόπηση

Ο γεωργικός τομέας¹ παρουσίασε μείωση της τάξης του 5,0% στη συνολική παραγωγή κατά το 2006 συγκριτικά με τον προηγούμενο χρόνο. Η πορεία του τομέα επηρεάστηκε από τις μη ευνοϊκές καιρικές συνθήκες οι οποίες είχαν ως αποτέλεσμα την μείωση στον όγκο παραγωγής της φυτικής παραγωγής, κυρίως των σιτηρών, των πατατών, των σταφυλιών και των ξηρών καρπών που μειώθηκαν με ποσοστό 4,8%, 16,4%, 21,6% και 24,8%, αντίστοιχα. Η αξία της ζωικής παραγωγής παρουσίασε μείωση της τάξης του 3,7% σε σύγκριση με τον προηγούμενο χρόνο.

INTRODUCTION

1. DEVELOPMENTS IN THE AGRICULTURAL SECTOR DURING 2006

1.1 General review

The agricultural sector¹ exhibited a decrease of 5,0% in the total production during the year 2006 compared to the previous year. This is attributed to the unfavourable weather conditions, which resulted in the decrease of the volume of crop production, mainly for cereals, potatoes, grapes and nuts, that decreased by 4,8%, 16,4%, 21,6% and 24,8%, respectively. The value of livestock production exhibited a decrease of 3,7% compared to the previous year.

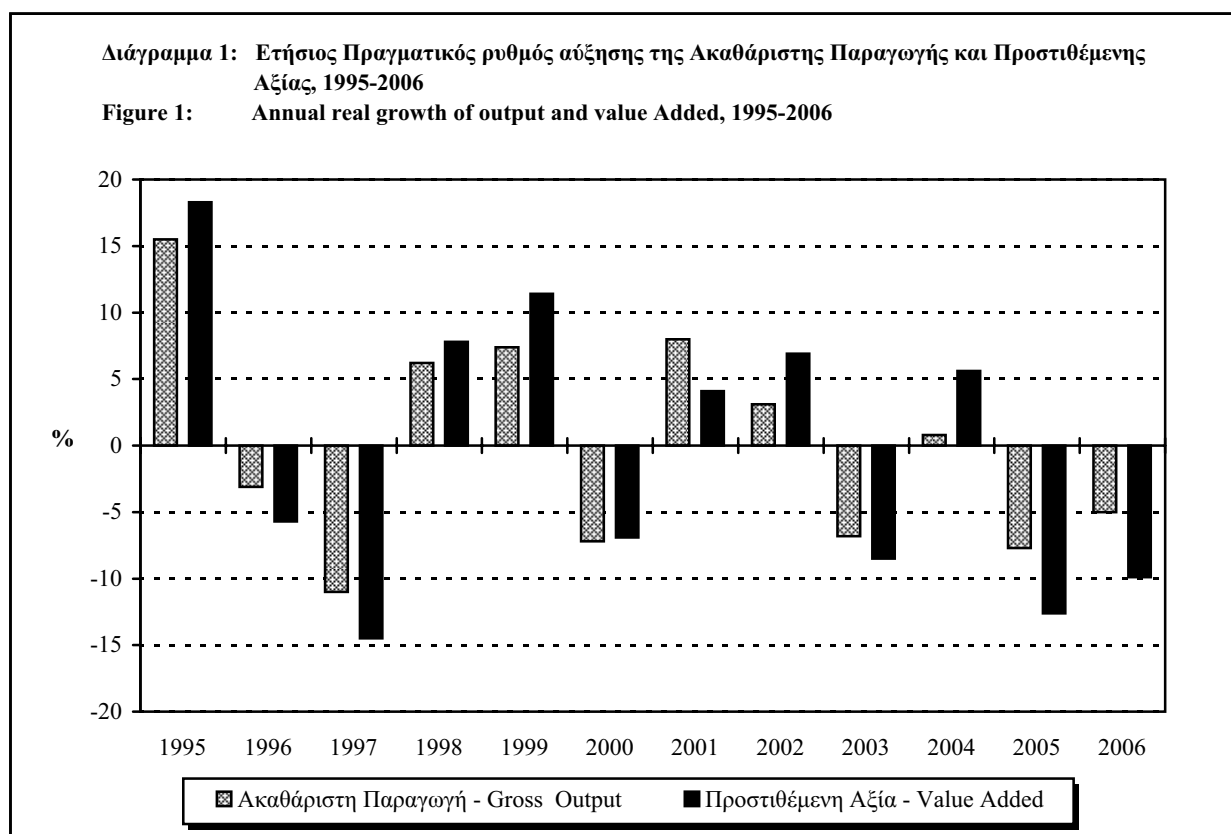

1. Σύμφωνα με το σύστημα ταξινόμησης NACE (Rev. 1) η αλιεία δεν περιλαμβάνεται στον τομέα της γεωργίας.
2. Η μετατροπή από Κυπριακές λίρες σε Ευρώ έγινε με βάση τη μέση ετήσια συναλλαγματική ισοτιμία του κάθε έτους αναφοράς όπως παρουσιάζονται στη σελίδα 22.

1. According to NACE (Rev. 1) classification fishing is not part of the agricultural sector.
2. All values in Euros have been calculated on the basis of the average exchange rate between the Cyprus pound and the Euro for each year of reference. These rates are shown on page 22.

Η συνολική **αξία παραγωγής** του ευρύτερου γεωργικού τομέα μειώθηκε κατά 1,5% σε τρέχουσες τιμές και έφτασε τα £361,5 εκ. (€629,0 εκ.)² το 2006 σε σύγκριση με £367,1 εκ. (€635,1 εκ.) το 2005. Σε σταθερές τιμές, η ακαθάριστη παραγωγή του τομέα μειώθηκε κατά 5,0% το 2006 σε συνέχεια της μείωσης του 7,7% που σημειώθηκε το 2005. Σε πραγματικούς όρους η φυτική παραγωγή σημείωσε μείωση κατά 4,8%, η κτηνοτροφία κατά 7,4%, η δασική παραγωγή κατά 10,1%, η παραγωγή δευτερογενών προϊόντων κατά 12,3% και ο υποτομέας του κυνηγιού κατά 34,5%.

Το 2006, η **προστιθέμενη αξία** του τομέα σε τρέχουσες τιμές έφτασε τα £176,0 εκ. (€306,3 εκ.) ενώ, σε πραγματικούς όρους, η προστιθέμενη αξία μειώθηκε κατά 9,9% το 2006 σε σύγκριση με την μείωση της τάξης του 12,6% το 2005.

Η **αξία των εξαγωγών** των γεωργικών προϊόντων μειώθηκε κατά 13,8%, φθάνοντας το 2006 στα £55,2 εκ. (€96,0 εκ.) σε σχέση με τα £64,0 εκ. (€110,7 εκ.) του 2005. Η μείωση αυτή αποδίδεται κυρίως στην μείωση της αξίας των εξαγχθέντων εσπεριδοειδών. Τα έσοδα από τις εξαγωγές εσπεριδοειδών μειώθηκαν από £20,7 εκ. (€35,8 εκ.) το 2005 σε £19,1 εκ. (€33,2 εκ.) το 2006 και των σταφυλιών από £0,4 εκ. (€0,7 εκ.) το 2005 στα £0,2 εκ. (€0,4 εκ.) το 2006. Οι εξαγωγές πατατών αυξήθηκαν από £21,2 εκ. (€36,7 εκ.) το 2005 σε £23,3 εκ. (€40,6 εκ.) το 2006. Οι χώρες της Ευρωπαϊκής Ένωσης απορρόφησαν το 80,4% των γεωργικών εξαγωγών κατά το 2006 σε σύγκριση με 71,1% το 2005.

Ο **αριθμός απασχολομένων** στο γεωργικό τομέα μειώθηκε σε 27.313 άτομα το 2006 από 29.053 το 2005. Το ποσοστό των απασχολομένων στη γεωργία ως προς το σύνολο του οικονομικά ενεργού πληθυσμού το 2006 ήταν 7,1% σε σχέση με 7,8% το 2005, 8,4% το 2004, 8,7% το 2003 και 8,7% το 2002.

Οι **πάγιες κεφαλαιουχικές επενδύσεις** στον τομέα αυξήθηκαν στα £24,7 εκ. (€43,0 εκ.) το 2006, από £22,2 εκ. (€38,4 εκ.) το 2005. Παραρσιιάστηκε αύξηση κυρίως στις δαπάνες για κατασκευές και εγγειοβελτιωτικά έργα που έφτασαν τα £15,8 εκ. (€27,5 εκ.) το 2006 από £15,2 εκ. (€26,3 εκ.) το 2005. Σημαντική ήταν και η αύξηση στις επενδύσεις για οχήματα οι οποίες έφτασαν τα £4,2 εκ. (€7,3 εκ.) από £2,7 εκ. (€4,7 εκ.) το 2005 και στην αξία μεταβολής του ζωικού κεφαλαίου η οποία παρουσίασε

The total **gross output** of the broad agricultural sector decreased by 1,5% at current prices and fell to £361,5 mn. (€629,0 mn.)² in 2006 compared to £367,1 mn. (€635,1 mn.) in 2005. In real values, gross output decreased by 5,0% in 2006 continuing the decrease of 7,7% which occurred in 2005. In real terms, crop production decreased by 4,8%, livestock production by 7,4%, forestry production by 10,1%, ancillary production by 12,3% and the hunting subsector by 34,5%.

The sector's **value added** at current market prices reached £176,0 mn. (€306,3 mn.), while, in real terms, value added decreased by 9,9% in 2006 compared to the decrease of 12,6%, in 2005.

Exports of agricultural products recorded a decrease of 13,8% in value terms reaching £55,2 mn. (€96,0 mn.) in 2006 compared to £64,0 mn. (€110,7 mn.) in 2005. This is attributed mainly to the decrease in the value of exports of citrus fruit. The earnings from citrus fruit exports decreased to £19,1 mn. (€33,2 mn.) in 2006 compared to £20,7 mn. (€35,8 mn.) in 2005 and earnings from grape exports decreased from £0,4 mn. (€0,7 mn.) in 2005 to £0,2 mn. (€0,4 mn.) in 2006. Potato exports increased from £21,2 mn. (€36,7 mn.) in 2005 to £23,3 mn. (€40,6 mn.) in 2006. The European Union countries absorbed 80,4% of agricultural exports in 2006 in comparison to 71,1% in 2005.

Employment in the agricultural sector recorded a decrease, falling to 27.313 persons in 2006 compared to 29.053 in 2005. The share of employment in agriculture in relation to the total economically active population was 7,1% in 2006, compared to 7,8% in 2005, 8,4% in 2004, 8,7% in 2003 and 8,7% in 2002.

The total value of fixed **capital investments** of the sector increased to £24,7 mn. (€43,0 mn.) in 2006 compared to £22,2 mn. (€38,4 mn.) in 2005. The increase resulted mainly from the outlays on construction and land improvement works, which increased to £15,8 mn. (€27,5 mn.) in 2006 from £15,2 mn. (€26,3 mn.) in 2005. A significant increase was also recorded in the investments on transport equipment, which reached £4,2 mn. (€7,3 mn.) from £2,7 mn. (€4,7 mn.) in 2005 and in the value of

αύξηση κατά £3,8 εκ. (€6,6 εκ.). Οι επενδύσεις σε μηχανικό εξοπλισμό και νέες δεντροφυτείες μειώθηκαν σε σύγκριση με το 2005 και έφτασαν στα £5,0 εκ. (€8,7 εκ.) και £0,8 εκ. (€1,4 εκ.), αντίστοιχα.

1.2 Φυτική Παραγωγή

Η φυτική παραγωγή παρουσίασε μείωση ως προς τον όγκο αλλά και ως προς την αξία παραγωγής. Ο όγκος της φυτικής παραγωγής μειώθηκε κατά 4,8% στο σύνολο του το 2006. Η συνολική **αξία της φυτικής παραγωγής** μειώθηκε στα £163,2 εκ. (€284,0 εκ.) το 2006 από £165,3 εκ. (€286,1 εκ.) το 2005 σημειώνοντας μείωση της τάξης του 1,3%.

Οι εξελίξεις στην παραγωγή των κυριότερων προϊόντων κατά το 2006 παρουσίασαν την ακόλουθη εικόνα:

Οι **ξηρικές καλλιέργειες** παρέμειναν στα επίπεδα του 2005. Η παραγωγή των **σιτηρών** συνέχισε την καθοδική πορεία των προηγούμενων χρόνων η οποία μειώθηκε από 70.185 τόνους το 2005 σε 66.833 τόνους το 2006, σημειώνοντας μείωση 4,8%.

Τα **οινοποιήσιμα σταφύλια** το 2006 έφτασαν στους 33.413 τόνους σε σύγκριση με 35.865 τόνους τον προηγούμενο χρόνο, ενώ μείωση σημείωσαν και τα **χαρούπια** που έφτασαν στους 5.650 τόνους το 2006 από 6.942 τόνους το 2005.

Η παραγωγή **αμυγδάλων** παρουσίασε σημαντική μείωση κατά 27,4% και έφτασε τους 660 τόνους το 2006 από 909 τόνους το 2005.

Η παραγωγή **ελιών** το 2006 παρουσίασε αύξηση της τάξης του 42,6% και έφτασε στους 23.400 τόνους από 16.415 τόνους το 2005.

Οι περισσότερες **αρδευόμενες καλλιέργειες** το 2006 σημείωσαν μειωμένη παραγωγή και ιδιαίτερα ορισμένα προϊόντα έφτασαν σε μη ικανοποιητικά επίπεδα.

Η παραγωγή **πατατών** μειώθηκε στους 127.500 τόνους το 2006 από 152.500 τόνους το 2005 σημειώνοντας μείωση της τάξης του 16,4%. Τα έσοδα από την παραγωγή πατατών μειώθηκαν από £27,4 εκ. (€47,3 εκ.) το 2005 σε £26,2 εκ. (€45,6 εκ.) το 2006.

breeding stock, which increased by £3,8 mn. (€6,6 mn.). Investments on machinery and new tree plantations decreased compared to 2005 and dropped to £5,0 mn. (€8,7 mn.) and £0,8 mn. (€1,4 mn.), respectively.

1.2 Crop Production

Crop production experienced a decrease both in volume and value terms. The volume of crop production in 2006 decreased by an overall 4,8%. The total **value of crop production** dropped to £163,2 mn. (€284,0 mn.) in 2006 from £165,3 mn. (€286,1 mn.) in 2005, recording a decrease of 1,3%.

The developments in the production levels of the main crops during 2006 are outlined below:

Rain fed crops remained at the same levels of 2005. **Cereal** production continued dropping and reached 66.833 tons in 2006 from 70.185 tons, recording a decrease of 4,8%.

Wine grape production decreased to 33.413 tons in 2006 compared to 35.865 tons in 2005, while **carob** production also decreased to 5.650 tons in 2006 compared to 6.942 tons in 2005.

The production of **almonds** exhibited a significant decrease of 27,4% and reached 660 tons in 2006 from 909 tons in 2005.

Olive production in 2006 increased by 42,6% and reached 23.400 tons from 16.415 tons in 2005.

Most **irrigated crops** exhibited a decrease in production during 2006, with some crops in particular reaching unsatisfactory levels.

Potato production dropped to 127.500 tons in 2006 as opposed to 152.500 tons in 2005, recording a decrease of 16,4%. Potato production income decreased from £27,4 mn. (€47,3 mn.) in 2005 to £26,2 mn. (€45,6 mn.) in 2006.

Το ποσοστό μείωσης της αξίας είναι πολύ μικρότερο από αυτό του όγκου της παραγωγής και αυτό οφείλεται στην αυξημένη τιμή του παραγωγού το 2006.

Στο σύνολο τους τα **λαχανικά** παρουσίασαν μικρές αυξομειώσεις στον όγκο παραγωγής κατά το 2006, ενώ όσον αφορά γενικά τις τιμές παραγωγής αυξήθηκαν κατά 3,1%. Συγκεκριμένα, οι τομάτες, το κολοκάσι, τα κουκιά, οι αγγινάρες, τα κολοκυθάκια, οι μελιτζάνες, τα μανιτάρια και τα παντζάρια σημείωσαν μείωση στον όγκο παραγωγής, ενώ τα αγγουράκια, τα κραμπιά, το κουνουπίδι, οι μπάμες, το σέλινο και τα πιπέρια παρουσίασαν αυξημένη παραγωγή.

Τα **εσπεριδοειδή** σημείωσαν μείωση στον όγκο παραγωγής κατά το 2006. Η συνολική παραγωγή εσπεριδοειδών μειώθηκε κατά 3,8% το 2006 φτάνοντας στους 136.816 τόνους από 142.245 τόνους το 2005. Τα λεμόνια σημείωσαν μείωση κατά 11,8% φτάνοντας τους 17.692 τόνους, τα κρέιπφρουτ κατά 2,1% φτάνοντας τους 30.832 τόνους, τα πορτοκάλια κατά 3,0% φτάνοντας τους 46.792 τόνους και τα μανταρίνια κατά 2,2% φτάνοντας τους 41.500 τόνους. Οι εξαγωγές εσπεριδοειδών στο σύνολο τους έφτασαν τους 63.681 τόνους το 2006 σημειώνοντας μείωση κατά 9,7% έναντι του προηγούμενου χρόνου. Οι τιμές που εξασφάλισαν οι εσπεριδοκαλλιεργητές αυξήθηκαν κατά 3,1% το 2006.

The percentage decrease in the value is much smaller than the volume of production due to the increase in the producer's price.

In total, the volume of production of **vegetables** recorded slight changes in 2006, while the production prices increased by 3,1%. In particular, tomatoes, colcose, broad beans, artichokes, marrows, eggplants, mushrooms and beetroots recorded a decrease in the volume of production while cucumbers, cabbages, cauliflower, okra, celery and peppers increased.

Citrus fruit recorded a decrease in the volume of production in 2006. The total citrus fruit production decreased by 3,8% in 2006 dropping to 136.816 tons from 142.245 tons in 2005. Lemon production decreased by 11,8% reaching 17.692 tons, grapefruit production decreased by 2,1% reaching 30.832 tons, oranges by 3,0% reaching 46.792 tons and mandarins by 2,2% reaching 41.500 tons. Citrus fruit exports reached 63.681 tons in 2006, recording a decrease of 9,7% compared to the previous year. The prices secured by citrus producers increased by 3,1% in 2006.

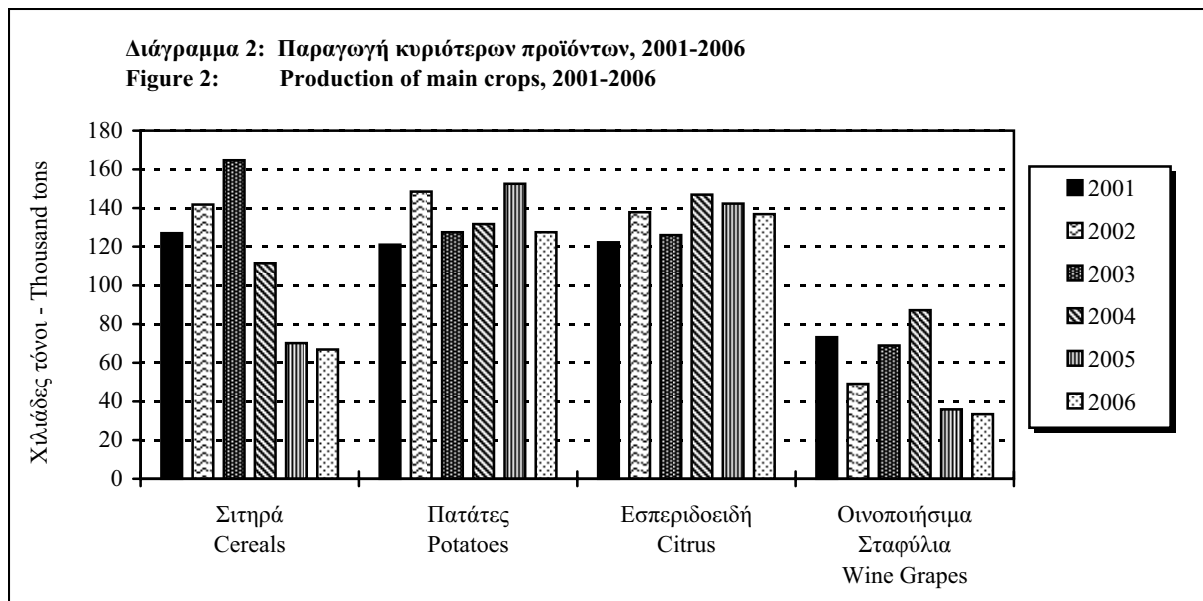

Τα άλλα **φρέσκα φρούτα** είχαν οριακή μείωση κατά 0,7% το 2006 σε σχέση με το 2005 ως προς τον όγκο παραγωγής, ενώ οι τιμές αυξήθηκαν κατά μέσο όρο με ποσοστό 3,1% το 2006. Σημαντική αύξηση στις τιμές παρουσίασαν τα ροδάκινα και τα νεκταρίνια, οι μπανάνες, τα δαμάσκηνα και τα ρόδια.

Other **fresh fruit** experienced a marginal decrease of 0,7% in 2006 in relation to 2005 in terms of volume of production, while prices increased at an average of 3,1% in 2006. Considerably higher prices were recorded for peaches and nectarines, bananas, plums and pomegranates.

1.3 Ζωική Παραγωγή

1.3 Livestock Production

Ο υποτομέας της κτηνοτροφίας παρουσίασε μείωση στην **αξία της ζωικής παραγωγής** κατά 3,7% φτάνοντας τα £168,8 εκ. (€293,7 εκ.) το 2006 από £175,2 εκ. (€303,1 εκ.) το 2005.

The production of livestock sub-sector exhibited a decrease in the **value of livestock production** by 3,7% reaching £168,8 mn. (€293,7 mn.) in 2006 in comparison to £175,2 mn. (€303,1 mn.) in 2005.

Η παραγωγή **κρέατος** σημείωσε συνολική μείωση 8,5%. Το χοιρινό, που είναι και το κυριότερο είδος κρέατος που καταναλώνεται, παρουσίασε μείωση κατά 4,0%, και έφτασε τους 52.512 τόνους, ενώ το αιγοπρόβειο κρέας αυξήθηκε κατά 4,8% φτάνοντας τους 7.185 τόνους το 2006. Το βοδινό κρέας μειώθηκε με ποσοστό 4,3% και έφτασε τους 4.003 τόνους και τέλος, το κρέας πουλερικών μειώθηκε κατά 18,9% φτάνοντας τους 26.943 τόνους το 2006.

Meat production had an overall decrease of 8,5% in 2006. Pork, which is the main type of meat consumed, recorded a decrease of 4,0% reaching 52.512 tons, while sheep and goat meat increased by 4,8% reaching 7.185 tons in 2006. Beef meat production decreased by 4,3% and reached 4.003 and last, poultry production decreased by 18,9% reaching 26.943 tons in 2006.

Η παραγωγή **αυγών** μειώθηκε το 2006 κατά 3,9% πέφτοντας στους 9.087 τόνους από 9.457 τόνους το 2005.

Egg production decreased by 3,9% in 2006 dropping to 9.087 tons from 9.457 tons in 2005.

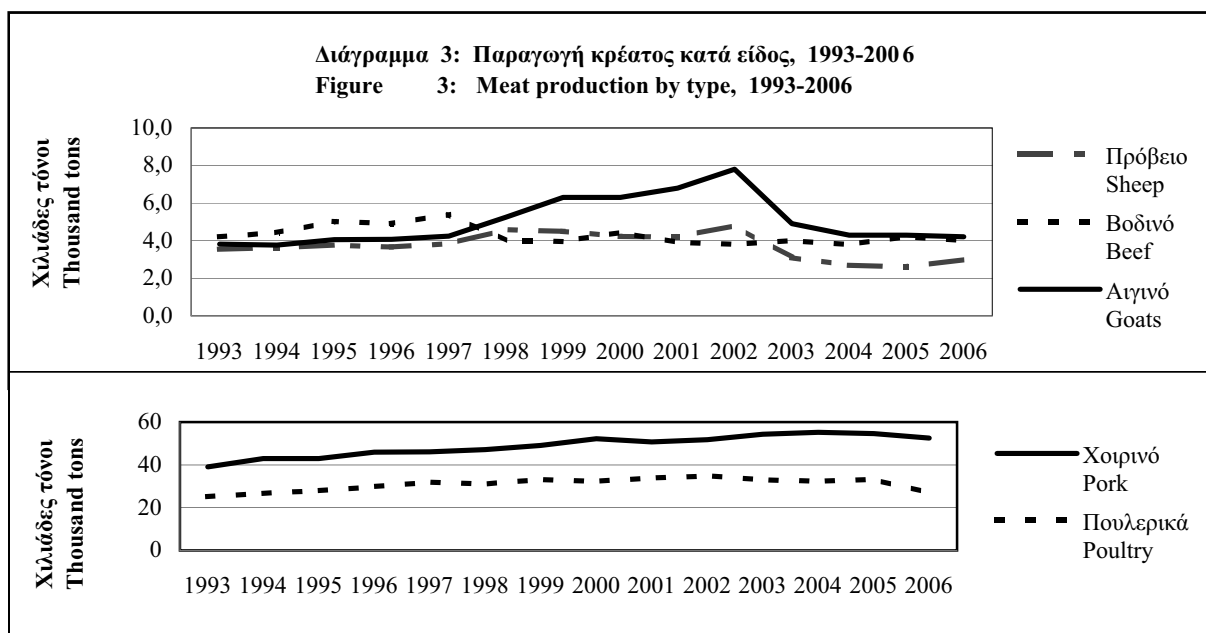

Η παραγωγή **γάλακτος** μειώθηκε κατά 2,9% και έφτασε τους 187.800 τόνους το 2006 από 193.420 τόνους το 2005. Κατά τη διάρκεια του έτους, το αγελαδινό γάλα, που αποτελούσε το 79,1% της συνολικής παραγωγής γάλακτος αυξήθηκε κατά 0,9% και έφτασε στους 148.630 τόνους από 147.300 τόνους του προηγούμενου χρόνου. Το αιγοπρόβειο γάλα παρουσίασε σημαντική μείωση κατά 15,1% και έφτασε τους 39.170 τόνους το 2006. Η τιμή για το αγελαδινό γάλα ήταν αυξημένη κατά 1,2% όπως επίσης και για το πρόβειο και αιγινό γάλα που παρουσίασαν την ίδια αύξηση στην τιμή, 0,7%, σε σύγκριση με τις τιμές του προηγούμενου χρόνου.

1.4 Δασική Παραγωγή

Η **αξία της δασικής παραγωγής** παρουσίασε οριακή αύξηση και έφτασε στα £2,0 εκ. (€3,4 εκ.) το 2006. Η παραγωγή **ξυλείας** από 7.097 κυβ. μέτρα το 2005 μειώθηκε σε 5.592 κυβ. μέτρα το 2006 και η παραγωγή **κάρβουνων** σημείωσε μείωση πέφτοντας από τους 2.300 τόνους το 2005 στους 2.000 τόνους το 2006.

Από τα άλλα δασικά προϊόντα, το 2006 η αξία παραγωγής **καυσόξυλων** μειώθηκε κατά 17,6% σε σύγκριση με το 2005 και έφτασε από £81.168 (€140.420) σε £66.900 (€116.406). Τα φυτά, οι σπόροι, τα χριστουγεννιάτικα δέντρα κλπ. μειώθηκαν κατά 0,4% και από £178.602 (€308.981) το 2005 έφτασαν σε £177.857 (€309.471) το 2006. Η **αναδάσωση** αυξήθηκε σημαντικά κατά 18,4% το 2006 σε σύγκριση με το 2005.

1.5 Αλιεία

Ο τομέας της αλιείας παρουσίασε μείωση το 2006 στην **αξία της παραγωγής**, η οποία κατήλθε στα £23,4 εκ. (€40,7 εκ.) σε σύγκριση με £23,9 εκ. (€41,4 εκ.) το 2005.

Οριακή αύξηση παρατηρήθηκε στην **ιχθυοκαλλιέργεια** το 2006, όπου η παραγωγή ψαριών (τσιπούρα, λαβράκι, κλπ.) έφτασε τους 3.629 τόνους από 3.605 τόνους το 2005 με ποσοστό αύξησης 0,7%, αντιθέτως με την μείωση που είχε η αξία της παραγωγής η οποία μειώθηκε κατά 11,3%. Όσον αφορά τη **θαλάσσια αλιεία** σημειώθηκε αύξηση στην παραγωγή το έτος 2006 κατά 13,8% όπως επίσης και στην αξία κατά 28,5% σε σύγκριση με το 2005.

Milk production decreased by 2,9% and dropped to 187.800 tons in 2006 as opposed to 193.420 tons in 2005. During 2006, cow milk, which constitutes 79,1% of the total milk production, recorded an increase of 0,9% and reached to 148.630 tons from 147.300 tons of the previous year. Sheep and goat milk production registered a significant decrease of 15,1% dropping to 39.170 tons in 2006. Producers' prices of cow milk increased by 1,2%, while sheep and goat milk prices increased even more recording the same percentage increase of 0,7%, compared to the prices of the previous year.

1.4 Forestry

The **gross output of forestry** exhibited a marginal increase and reached £2,0 mn. (€3,4 mn.) in 2006. **Timber** production recorded a decrease from 7.097 cubic metres in 2005 to 5.592 cubic metres in 2006 and **charcoal** production recorded a decrease, dropping from 2.300 tons in 2005 to 2.000 tons in 2006.

As far as other forest products are concerned, **fuel wood** production decreased by 17,6% compared to 2005 and dropped from £81.168 (€140.420) to £66.900 (€116.406). The production of plants, seeds, Christmas trees etc., decreased by 0,4% and reached £177.857 (€309.471) in 2006 as compared to £178.602 (€308.981) in 2005. **Reforestation** increased significantly by 18,4% in 2006 compared to 2005.

1.5 Fishing

During 2006, the fishing sector recorded a decrease in the **value of production**, which dropped to £23,4 mn. (€40,7 mn.) compared to £23,9 mn. (€41,4 mn.) in 2005.

Aquaculture exhibited a marginal increase in 2006 producing 3.629 tons of fish (red sea bream, bass etc.) as compared to an output of 3.605 tons in 2005 with a percentage increase of 0,7% as opposed to the decrease in the value of production which dropped by 11,3%. As far as the **sea fish** production is concerned, the volume of production and the value increased by 13,8% and 28,5%, respectively, compared to 2005.

2. ΠΗΓΕΣ ΣΤΟΙΧΕΙΩΝ ΚΑΙ ΜΕΘΟΔΟΙ

Οι πηγές πληροφοριών και στοιχείων για τον καταρτισμό των ετήσιων στατιστικών για το γεωργικό τομέα περιλαμβάνουν ετήσιες δειγματοληπτικές έρευνες, μηνιαίες επισκοπήσεις, διοικητικής φύσεως έντυπα και στοιχεία άλλων Κυβερνητικών Τμημάτων, καθώς και ειδικές έρευνες για την εμπορία και τις τιμές των γεωργικών προϊόντων και υλικών παραγωγής.

Η Απογραφή Γεωργίας που έγινε το 2003 όπως επίσης και οι Έρευνες για τη Διάρθρωση των Γεωργικών και Κτηνοτροφικών Εκμεταλλεύσεων, αποτελούν επίσης σημαντική πηγή στοιχείων και χρησιμοποιούνται για την αναθεώρηση και βελτίωση των ετήσιων δειγματοληπτικών ερευνών.

Περιληπτική περιγραφή των διαφόρων πηγών και στοιχείων που συλλέγονται δίδεται πιο κάτω:

2.1 Έρευνες και άλλες πηγές

(α) Απογραφή Γεωργίας 2003

Η Απογραφή Γεωργίας διεξάγεται κάθε δέκα περίπου χρόνια και στοχεύει στην εξακρίβωση λεπτομερών στοιχείων για τη διάρθρωση των γεωργικών εκμεταλλεύσεων. Η τελευταία γενική απογραφή έγινε το τελευταίο τρίμηνο του 2003 και καταγράφηκαν 45.199 γεωργικές και κτηνοτροφικές μονάδες.

(β) Έρευνα Διάρθρωσης Γεωργικών και Κτηνοτροφικών Εκμεταλλεύσεων 2005

Η Έρευνα αυτή διενεργείται κάθε δύο χρόνια, στα πλαίσια του προγράμματος διεξαγωγής ερευνών στην Κύπρο, όπως επίσης και λόγω των υποχρεώσεων που προκύπτουν από την ένταξη της χώρας στην Ευρωπαϊκή Ένωση, ενώ συνάδει και με τις συστάσεις του Διεθνούς Οργανισμού Τροφίμων και Γεωργίας του Ο.Η.Ε (FAO).

Σκοπός της Έρευνας είναι η καταγραφή γεωργικών και κτηνοτροφικών εκμεταλλεύσεων καθώς και διάφορων μεταβλητών τους, για να είναι δυνατή η παρακολούθηση και αξιολόγηση των εξελίξεων και τάσεων στο γεωργικό τομέα.

2. SOURCES OF DATA AND METHODS

The data sources for the compilation of the annual statistics of the agricultural sector comprise annual sample surveys, monthly inquiries, administrative records of various other Government Departments and ad-hoc surveys on the marketing and prices of agricultural products and on the inputs used.

The 2003 Census of Agriculture as well as the Farm Structure Surveys, constitute also an important source of data that is utilized for the updating and improvements of the annual sample surveys.

A brief description of the various sources and types of data collected is given below:

2.1 *Surveys and other sources*

(a) Census of Agriculture, 2003

The Census of Agriculture is conducted approximately every ten years and aims at obtaining detailed data on the structure of agricultural holdings. The most recent general Census was held during the last quarter of 2003 and a total of 45.199 crop and livestock holdings were enumerated.

(b) Basic Survey of the Structure of Agricultural and Livestock Holdings 2005

The above Survey is conducted every two years, in the context of the general program of all surveys carried out in Cyprus, as well as in the context of European Union requirements and regulations. The Survey is also consistent with the recommendations of the International Food and Agriculture Organization of the UN (FAO).

The aim of the Survey is the enumeration of agricultural and livestock holdings and also relevant variables which are considered necessary for the evaluation of the developments and trends of the agricultural sector.

(γ) Έρευνες φυτικής και ζωικής παραγωγής

Οι έρευνες αυτές διεξάγονται σχεδόν κάθε χρόνο με σκοπό την εξακρίβωση στοιχείων για τις εκτάσεις που φυτεύτηκαν, τη φυτική και κτηνοτροφική παραγωγή, τα έξοδα, την απασχόληση και τις επενδύσεις. Οι έρευνες καλύπτουν άνω του 90% των γεωργοκτηνοτροφικών μονάδων και το πλαίσιο για δειγματοληψία προέρχεται από την Απογραφή Γεωργίας 2003. Το δείγμα είναι στρωματοποιημένο κατά γεωργική περιοχή και κατηγορία προϊόντων και επιλέγεται με πιθανότητες σε αναλογία με το μέγεθος κάθε μονάδας (το μέγεθος αντιστοιχεί στην έκταση της κάθε μονάδας στην περίπτωση των γεωργικών εκμεταλλεύσεων και στον αριθμό ζώων στην περίπτωση των κτηνοτροφικών μονάδων όπως καταγράφηκε κατά την Απογραφή).

Τα στοιχεία συλλέγονται με προσωπικές συνεντεύξεις των απογραφέων της Στατιστικής Υπηρεσίας με τους γεωργούς.

(δ) Έρευνα Σφαγείων

Η Στατιστική Υπηρεσία συγκεντρώνει κάθε μήνα στοιχεία για τον αριθμό των ζώων που σφάζονται και το αντίστοιχο βάρος τους από όλα τα σφαγεία της χώρας.

(ε) Έρευνες για τα υλικά παραγωγής

Συλλέγονται κάθε χρόνο στοιχεία για τις πωλήσεις (ποσότητες και τιμές) λιπασμάτων, σπόρων, φυτοφαρμάκων, ζωοτροφών, κτηνιατρικών φαρμάκων και άλλων γεωργικών ειδών από εμπορικές επιχειρήσεις μέσω ταχυδρομικής αποστολής εντύπων και προσωπικών επαφών.

(ζ) Κυβερνητικά Τμήματα, Οργανισμοί Εμπορίας, Συνεργατισμός

Ως πηγές πληροφοριών είναι επίσης διάφορα Κυβερνητικά Τμήματα (Γεωργίας, Δασών, Αλιείας, Αναπτύξεως Υδάτων κλπ), Οργανισμοί Εμπορίας προϊόντων (πατατών, σταφυλιών, σιτηρών, χαρουπιών, γάλακτος κλπ), ο Κυπριακός Οργανισμός Αγροτικών Πληρωμών και Συνεργατικά Ιδρύματα. Τα στοιχεία που χρησιμοποιεί η Στατιστική Υπηρεσία από τις πηγές αυτές αφορούν στις ποσότητες και τιμές των αντίστοιχων προϊόντων και υπηρεσιών που χειρίζονται.

(c) Crop and Livestock production surveys

Sample surveys are held almost on an annual basis for the collection of data on areas planted, crop and livestock production, intermediate inputs, employment and investments. The surveys cover more than 90% of the holdings with the sampling frame being provided by the Census of Agriculture 2003. The sample is stratified by agricultural region and product group and holdings are selected with PPS (Probability Proportional to Size), the size being the area of every unit in the case of agricultural holdings and the number of animals in the case of livestock units as it was recorded for each holding in the frame during the Census.

0

The data are collected through personal interviews with the farmers.

(d) Slaughter-houses survey

Data on the number of animals slaughtered and their weight are collected through monthly returns from all the slaughter-houses of the country.

(e) Inputs inquires

Annual mail inquiries and personal inquiries are held in order to collect data on fertilisers, seeds, pesticides, feeding stuff, veterinary medicines and other agricultural inputs. The data relate to sales (in quantity and value terms) and are collected from commercial enterprises.

(f) Government Departments, Marketing Organizations and Co-operatives

Important sources of information are also the various Government Departments (Agriculture, Forestry, Fisheries, Water Development etc.), the Marketing Boards (for potatoes, cereals, grapes, carobs, milk etc.), the Cyprus Agricultural Payment Organization and the various Co-operatives. The data sought from these sources relate to quantities and prices of the respective products and services handled.

(η) Άλλες πηγές και στοιχεία

Χρησιμοποιούνται, μεταξύ άλλων, στατιστικές για τις εισαγωγές και εξαγωγές, στοιχεία για τις αγορές προϊόντων από τις βιομηχανίες και άλλα στοιχεία.

2.2 Ερωτηματολόγια

Τα ερωτηματολόγια και άλλα έντυπα που χρησιμοποιούνται στις διάφορες έρευνες για τη συλλογή στοιχείων παρουσιάζονται στο Παράρτημα, στο τέλος της έκθεσης.

2.3 Χρόνος αναφοράς στοιχείων

Η χρονική περίοδος αναφοράς των στατιστικών στοιχείων που συλλέγονται και δημοσιεύονται στην έκθεση είναι το ημερολογιακό έτος 2006.

2.4 Εμπιστευτικότητα στοιχείων

Σύμφωνα με τον περί Στατιστικής Νόμο 15 (1) 2000 όλα τα στοιχεία που συγκεντρώνει η Στατιστική Υπηρεσία τηρούνται ως άκρως εμπιστευτικά και χρησιμοποιούνται αποκλειστικά και μόνο για σκοπούς στατιστικής.

3. ΕΠΕΞΗΓΗΣΗ ΟΡΩΝ

Οι έννοιες και ορισμοί των όρων που χρησιμοποιούνται στην Έκθεση συνάδουν με τις διεθνείς εισηγήσεις της Ευρωπαϊκής Ένωσης, της Στατιστικής Υπηρεσίας των Ηνωμένων Εθνών, του Οργανισμού Τροφίμων και Γεωργίας (ΦΑΟ) και άλλων διεθνών σωμάτων.

3.1 Ακαθάριστη Αξία Παραγωγής αναφέρεται στο σύνολο της αξίας των γεωργικών και άλλων συναφών προϊόντων που παράγονται κατά τη διάρκεια ενός έτους, ανεξάρτητα αν τα προϊόντα αυτά πωλούνται σε άλλους, καταναλώνονται επί τόπου ή χρησιμοποιούνται για περαιτέρω επεξεργασία από τους γεωργοκτηνοτρόφους. Η αξία της γεωργικής παραγωγής υπολογίζεται με βάση τις τιμές παραγωγού (τιμές στον τόπο παραγωγής).

3.2 Ενδιάμεσα έξοδα παραγωγής περιλαμβάνουν την αξία υλικών και υπηρεσιών που χρησιμοποιούνται στην παραγωγική διαδικασία (σπόροι, λιπάσματα, ζωοτροφές, φυτοφάρμακα, καύσιμα, επιδιορθώσεις, διοικητικά έξοδα

(g) Other sources and data used

These include, among others, imports and exports statistics, data on agricultural products sold in the municipal wholesale markets, purchases of agricultural products by industries, and other inquiries.

2.2 Questionnaires used

The Questionnaires and other forms used in the various surveys for the collection of data are presented in the Appendix at the end of this report.

2.3 Reference period

The reference period for the data collected and presented in this report is the calendar year 2006.

2.4 Confidentiality of data

In compliance with the Statistics Law 15 (1) 2000 all data collected are treated by the Statistical Service as strictly confidential and are used only for statistical purposes.

3. DEFINITIONS OF TERMS

The concepts and definitions of terms used in the Report follow international recommendations and conform to those of the European Union, FAO, UN Statistical Office and other international bodies.

3.1 Gross Output is the value of characteristic agricultural products and other ancillary output produced during a calendar year irrespective of whether these products are sold to others, consumed, held as stock, or used for further processing by farmers. Producers' prices (farm gate prices) are used for the valuation of gross output.

3.2 Intermediate Inputs refer to the value of goods and services used for agricultural production. The valuation of input items (seeds, fertilisers, feeding stuff, pesticides, fuels, repairs, administrative costs etc.) is at cost to

κλπ.). Αυτά υπολογίζονται σε τιμές που κοστίζουν στους γεωργούς δηλ. τιμή αγοράς και μεταφορικά.

3.3 Προστιθέμενη Αξία του τομέα σε τιμές αγοράς είναι το ποσό που προκύπτει μετά την αφαίρεση των ενδιάμεσων εξόδων από την ακαθάριστη αξία παραγωγής. Η Προστιθέμενη Αξία σε τιμές συντελεστών παραγωγής προκύπτει αφού αφαιρεθεί το ποσό των έμμεσων φόρων από την Προστιθέμενη Αξία σε τιμές αγοράς και προστεθεί το ποσό των επιχορηγήσεων στους γεωργούς. Η Προστιθέμενη Αξία σε τιμές συντελεστών παραγωγής περιλαμβάνει τα εργατικά (ημερομίσθια εργατών και τεκμαρτούς μισθούς γεωργών και μελών της οικογένειας), τις αποσβέσεις, τους τόκους δανείων και το επιχειρηματικό πλεόνασμα.

3.4 Τιμές Παραγωγού είναι οι πραγματικές ή τεκμαρτές τιμές των προϊόντων στον τόπο παραγωγής. Για κάθε προϊόν η τιμή υπολογίζεται με βάση το σταθμικό μέσο όρο των τιμών που παίρνουν οι παραγωγοί κατά τη διάθεση των προϊόντων στις διάφορες αγορές (εξαγωγές, δημοτικές αγορές, βιομηχανίες, άλλη χρήση). Ως συντελεστές στάθμισης των διαφορετικών τιμών χρησιμοποιούνται οι αντίστοιχες ποσότητες που διατίθενται.

3.5 Εκτάσεις προϊόντων είναι οι εκτάσεις που φυτεύτηκαν και θερίστηκαν ή με σκοπό να θεριστούν κατά το έτος αναφοράς.

Το άθροισμα των εκτάσεων των καλλιεργειών μπορεί να είναι μεγαλύτερο από τη πραγματική έκταση γης λόγω της διαδοχικής φύτευσης προϊόντων (π.χ. στην περίπτωση των πατατών και λαχανικών που η ίδια έκταση γης φυτεύεται πέραν από μια φορά το χρόνο), όπως επίσης και λόγω των μικτών καλλιεργειών.

3.6 Δείκτες Παραγωγής και Τιμών των γεωργικών και κτηνοτροφικών προϊόντων όπως και δείκτες εξόδων παραγωγής καταρτίζονται ετησίως. Οι δείκτες ποσοτήτων είναι του τύπου "Laspeyres" και οι δείκτες τιμών του τύπου "Paasche".

Για σκοπούς έγκαιρης παρακολούθησης των τρεχουσών εξελίξεων στη γεωργική παραγωγή καταρτίζονται επίσης μηνιαίοι δείκτες παραγωγής με βάση ορισμένα διαθέσιμα ενδεικτικά στοιχεία όπως οι ποσότητες λαχανικών και φρούτων που πωλούνται στις αγορές, οι εξαγωγές, οι σφαγές ζώων και άλλα στοιχεία. Οι μηνιαίοι δείκτες αφορούν τις κυριότερες κατη-

farmers (purchasers') prices.

3.3 Value Added of the sector at market prices is the difference between the value of gross output and the value of inputs used for agricultural production. Value Added at factor cost is derived from Value Added at market prices by subtracting indirect taxes and adding subsidies. It consists of labour costs (wages of employees and imputed wages for farmers and family members), depreciation, interest on loans, and operating surplus.

3.4 Producers' Prices are farm-gate prices received (actual or imputed) by farmers. For each product an overall weighted average price is computed by weighting the different producers' prices at the various levels of distribution (exports, urban markets, local industries, own and otherwise consumption) with the corresponding quantities.

3.5 Crop areas refer to areas planted and harvested or intended to be harvested during the reference year.

The sum of crop areas may be larger than the actual land area due to successive cropping or interplant crops e.g. in the case of potatoes or some other vegetables, they are grown more than once during the year or planted between rows of other crops.

3.6 Quantity and Price Indices of crop and livestock production as well as indices of inputs are computed annually by using the Laspeyres formula for the quantity indices and the Paasche formula for the price indices.

Monthly volume indices of agricultural production are also compiled, aiming to provide short-term indications of current developments in crop and livestock production. These indices are based on data of sales in local markets, exports, slaughtering of animals and other information from secondary sources. Cumulative monthly indices are derived for each product

γορίες προϊόντων και δημοσιεύονται στην Έκθεση “Μηνιαίοι Οικονομικοί Δείκτες” σε μορφή ποσοστιαίας μεταβολής στην μηνιαία παραγωγή του τρέχοντος έτους σε σύγκριση με την αντίστοιχη περίοδο του προηγούμενου έτους.

3.7 Έμμεσοι Φόροι περιλαμβάνουν τέλη που πληρώνουν οι παραγωγοί για αγροφυλακή, αρδευτικές διευκολύνσεις που παρέχονται από τις χωρητικές αρχές, άδειες οχημάτων, δημοτικούς φόρους, επαγγελματικούς και κτηματικούς φόρους, άδειες κατοχής όπλων και κυνηγίου, και παρόμοιους φόρους για την αλιεία και την εκμετάλλευση δασών.

3.8 Επιχορηγήσεις, όπως παρουσιάζονται στους οικονομικούς λογαριασμούς του τομέα, αφορούν μόνο τα ποσά που δίδονται από την Κυβέρνηση ως στρεμματική επιχορήγηση για διάφορες καλλιέργειες.

3.9 Πάγιες Κεφαλαιουχικές Επενδύσεις αναφέρονται στις δαπάνες των γεωργών και της Κυβέρνησης για κεφαλαιουχικά αγαθά, κατά τη διάρκεια του έτους.

Οι επενδύσεις στο γεωργικό τομέα, αφορούν κυρίως νέα υποστατικά, υδατοφράκτες, αγροτικούς δρόμους, εγγειοβελτιωτικά έργα, γεωτρήσεις, συστήματα άρδευσης, αναδάσωση, γεωργικά μηχανήματα και εξοπλισμό, οχήματα, δαπάνες για ανάπτυξη νέων δενδρωδών φυτειών, αύξηση ζώων αναπαραγωγής κλπ.

3.10 Η Απασχόληση στη Γεωργία, υπολογίζεται σε “ισοδύναμο πλήρως απασχολούμενων” ατόμων. Η μέθοδος αυτή βασίζεται στη συνολική διάρκεια **εργασίας των γεωργών και μελών της οικογένειας** στις γεωργικές εκμεταλλεύσεις. Ο αριθμός πλήρως απασχολούμενων προκύπτει αφού διαιρεθεί η συνολική διάρκεια εργασίας δια του χρόνου των 260 ημερών. (Οι γεωργοί που εργάζονται πέραν των 260 ημερών κατά έτος θεωρούνται ως πλήρως απασχολούμενοι στη γεωργία).

Τακτικοί εργάτες και υπάλληλοι είναι τα άτομα που εργάζονται στη γεωργία έναντι αμοιβής τακτικά όλες τις εβδομάδες ανεξάρτητα από τον εβδομαδιαίο αριθμό ωρών εργασίας.

Εποχικοί εργάτες θεωρούνται οι μισθωτοί που απασχολούνται προσωρινά πάνω σε εντελώς έκτακτη ή και εποχική βάση για διάφορες γε-

group, which show on a preliminary basis the relative changes of current production over the corresponding periods of the previous year. These data are published in the Report “Monthly Economic Indicators”.

3.7 Indirect Taxes include fees paid by producers for irrigation facilities provided by village authorities, fees for the payment of rural constables, motor-vehicles licences, municipality taxes, professional and property taxes, firearms and hunting licences, and similar taxes for fishing and some forestry products processing.

3.8 Subsidies are presented in the economic accounts of the sector and refer only to the amounts paid by government to farmers on a per hectare basis for several crops.

3.9 Fixed Capital Formation (investments during the year) refers to the expenditure by private agricultural holdings and by the public sector for the acquisition of capital assets, net of sales of similar second-hand or scrapped goods.

The investments in the agricultural sector relate mainly to non-residential buildings, major repairs to existing buildings, other construction works, (dams, roads etc.), land improvement, boreholes, irrigation systems, expenditure on new tree plantations development, reforestation, machinery and transport equipment, and changes in animal breeding stock.

3.10 Employment in Agriculture is expressed in “full time working equivalent” number of persons. This approach is based on the total duration of work in the farm. The full-time equivalent number of **holders and family members** employed is derived by dividing the total work input by 260 days. (Those farmers working for more than 260 days per year are considered as fully occupied in agriculture).

Permanent employees are considered the persons who work in the holding for a pay on a regular basis every week even if for a few hours only.

Seasonal employees refer to those workers whose services are occasionally utilised i.e. they don't work on a regular and continuous

ωργικές εργασίες. Η μετατροπή τους σε πλήρως απασχολούμενα άτομα γίνεται με το συντελεστή των 260 ημερών εργασίας κατά έτος.

basis, even though they may be hired on various occasions during the year. The fulltime equivalent number is derived using the coefficient of the 260 working days per year.

4. ΣΥΣΤΗΜΑΤΑ ΤΑΞΙΝΟΜΗΣΗΣ

Τα στοιχεία, οι έννοιες και η παρουσίαση των οικονομικών λογαριασμών του γεωργικού τομέα συνάδουν με το Σύστημα Εθνικών Λογαριασμών και με το Διεθνές Σύστημα Ταξινόμησης Οικονομικών Δραστηριοτήτων της Στατιστικής Υπηρεσίας των Ηνωμένων Εθνών για την περίοδο μέχρι το 1994 ενώ από το 1995 και μετά η παρουσίαση βασίζεται στο εγχειρίδιο Οικονομικών Λογαριασμών Γεωργίας και Δασοκομίας (Αναθ. 1.1.) και τη Ταξινόμηση των Οικονομικών Δραστηριοτήτων της Ε.Ε. (NACE Αναθ. 1)

4. CLASSIFICATION SYSTEMS

The data, concepts and form of economic accounts of agriculture presented in this report follow the United Nations System of National Accounts (1968 SNA) and the International Standard Industrial Classification of Economic Activities (ISIC) up to 1994 whereas from 1995 onwards on the manual of the Economic Accounts for Agriculture and Forestry (Rev.1.1) and the European Classification of Economic Activities (NACE Rev.1).

5. ΜΟΝΑΔΕΣ ΜΕΤΡΗΣΗΣ

Έκταση: 1 εκτάριο
= 10,000 τετραγωνικά μέτρα
= 10 δεκάρια
= 7,475 σκάλες (η παλιά μονάδα έκτασης γης)

Βάρος: 1 τόνος
= 1 μετρικός τόνος
= 1.000 κιλά

5. UNITS OF MEASUREMENT

Area: 1 hectare (ha)
= 10,000 square metres
= 10 decares
= 7,475 donums (the old unit of area measurement)

Weight: 1 ton
= 1 metric ton
= 1.000 kg

6. ΝΟΜΙΣΜΑΤΙΚΗ ΜΟΝΑΔΑ ΚΑΙ ΣΥΝΑΛΛΑΓΜΑΤΙΚΕΣ ΙΣΟΤΙΜΙΕΣ – CURRENCY UNIT AND EXCHANGE RATES ⁽¹⁾

1 Κυπριακή Λίρα (Κ£)=100 σεντ

1 Cyprus pound (C£)=100 cents

Ισοτιμία προς Κ£	2001	2002	2003	2004	2005	2006	Exchange rate/C£
Ευρώ	1,74	1,74	1,71	1,72	1,73	1,74	Euro
Στερλίνα	1,08	1,09	1,19	1,17	1,19	1,18	Sterling Pound
Δολλάριο ΗΠΑ	1,56	1,64	1,94	2,14	2,15	2,18	U.S. Dollar

(1) Οι ισοτιμίες αφορούν το μέσο όρο ολόκληρου του έτους.

(1) Exchange rates refer to yearly averages

7. ΧΡΗΣΗ ΣΥΜΒΟΛΩΝ

..	Δεν εφαρμόζεται
...	Μη διαθέσιμα στοιχεία
0	Μηδέν ή λιγότερο από το μισό της μονάδας
εκ.	Εκατομμύρια
Κ£ ή £	Κυπριακή Λίρα
€	Ευρώ
000's	Χιλιάδες
Τόνος	Μετρικός τόνος
ΑΕΠ	Ακαθάριστο Εγχώριο Προϊόν

7. SYMBOLS USES

..	Not applicable
...	Not available
0	Nil or less than half of the unit of measurement
mn.	Million
C£ or £	Cyprus pound
€	Euro
000's	Thousand
Ton	Metric ton
GDP	Gross Domestic Product

ΜΕΡΟΣ Β: ΟΙΚΟΝΟΜΙΚΟΙ ΛΟΓΑΡΙΑΣΜΟΙ, ΠΑΡΑΓΩΓΗ, ΑΠΑΣΧΟΛΗΣΗ

PART B: ECONOMIC ACCOUNTS, PRODUCTION AND EMPLOYMENT

ΣΥΝΟΠΤΙΚΟΣ ΠΙΝΑΚΑΣ 1: ΚΥΡΙΟΤΕΡΟΙ ΔΕΙΚΤΕΣ ΤΟΥ ΓΕΩΡΓΙΚΟΥ ΤΟΜΕΑ, 2002-2006
SUMMARY TABLE 1: MAIN INDICATORS OF THE AGRICULTURAL SECTOR, 2002-2006

Δείκτης	2002	2003	2004	2005	2006	Indicator
ΑΚΑΘΑΡΙΣΤΗ ΠΑΡΑΓΩΓΗ ΚΑΙ ΠΡΟΣΤΙΘΕΜΕΝΗ ΑΞΙΑ						GROSS OUTPUT AND VALUE ADDED
<i>Σε τρέχουσες τιμές:</i>						<i>At current prices:</i>
Ακαθ. Παραγωγή (£ εκ.)/(€ εκ.)	376,4	374,4	371,7	367,1	361,5 / 629,0	Gross Output (£ mn)/(€ mn)
Προστιθέμενη Αξία (£ εκ.)/(€ εκ.)	211,8	213,1	192,8	191,0	176,0 / 306,3	Value Added (£ mn)/(€ mn)
Ποσοστό στο ΑΕΠ (%) *	3,3	3,1	2,6	2,4	2,1	Share of GDP (%)*
<i>Σε σταθερές τιμές (του 1995):</i>						<i>At constant (1995) prices:</i>
Ακαθ. Παραγωγή (£ εκ.)/(€ εκ.)	349,2	325,5	328,1	303,0	287,9 / 501,0	Gross Output (£ mn)/(€ mn)
Προστιθέμενη Αξία (£ εκ.)/(€ εκ.)	198,5	181,6	191,7	167,5	150,0 / 262,7	Value Added (£ mn)/(€ mn)
ΔΕΙΚΤΕΣ ΓΕΩΡΓΙΚΗΣ ΠΑΡΑΓΩΓΗΣ (1995=100)						INDICES OF AGRICULTURAL PRODUCTION (1995=100)
<i>Παραγωγή:</i>						<i>Output:</i>
Δείκτης ποσοτήτων	105,3	99,2	101,1	90,9	88,2	Quantity index
Δείκτης τιμών	106,5	113,2	112,0	121,2	123,3	Price index
<i>Έξοδα:</i>						<i>Inputs:</i>
Δείκτης ποσοτήτων	104,8	100,0	94,8	94,2	95,2	Quantity index
Δείκτης τιμών	109,2	112,1	131,2	130,0	135,5	Price index
ΠΑΓΙΕΣ ΚΕΦΑΛΑΙΟΥΧΙΚΕΣ ΕΠΕΝΔΥΣΕΙΣ						FIXED CAPITAL FORMATION
Σύνολο (£ εκ.)/(€ εκ.)	43,0	42,1	34,2	22,2	24,7 / 43,0	Total (£ mn)/(€ mn)
Υποστατικά, εγχειοβελτιωτικά έργα	27,2	30,8	21,4	15,2	15,8 / 27,5	Construction (and land improvement works)
Μηχανήματα και εξοπλισμός	7,9	7,6	7,7	7,6	5,0 / 8,7	Machinery and equipment
Οχήματα, καρρότσες	2,9	2,9	2,8	2,7	4,2 / 7,3	Vehicles and carriages
Ανάπτυξη νέων δενδρωδών φυτειών	1,9	2,0	1,5	1,6	0,8 / 1,4	New tree plantations development
Ζώα αναπαραγωγής	3,1	-1,7	0,8	-4,9	-1,1 / -1,9	Breeding stock
ΑΠΑΣΧΟΛΗΣΗ (1)						EMPLOYMENT (1)
Αριθμός ατόμων (σε ισοδύναμο πλήρως απασχολομένων)	30.100	31.040	30.871	29.053	27.313	Number of persons (full-time equivalent)
% στο σύνολο του οικονομικά ενεργού πληθυσμού	8,7	8,7	8,4	7,8	7,1	% of total economically active population
ΕΞΑΓΩΓΕΣ						EXPORTS
Αξία εξαγωγών ακατέργαστων γεωργικών προϊόντων (£ εκ.)/(€ εκ.)	36,9	46,6	57,4	64,0	55,2 / 96,0	Value of raw agricultural products exported (£ mn)/(€ mn)
% στο σύνολο των εγχώριων εξαγωγών	16,6	21,2	24,0	25,9	21,2	% of total domestic exports
<i>Κυριότερα προϊόντα:</i>						<i>Main products (exported):</i>
Πατάτες (£ εκ.)/(€ εκ.)	11,1	15,1	16,0	21,2	23,3 / 40,6	Potatoes (£ mn)/(€ mn)
Εσπεριδοειδή (£ εκ.)/(€ εκ.)	18,3	19,0	22,3	20,7	19,1 / 33,2	Citrus (£ mn)/(€ mn)
Σταφύλια (£ εκ.)/(€ εκ.)	0,8	1,1	0,8	0,4	0,2 / 0,4	Grapes (£ mn)/(€ mn)
Λαχανικά (£ εκ.)/(€ εκ.)	4,1	5,0	5,2	6,5	6,6 / 11,4	Vegetables (£ mn)/(€ mn)

* Τα στοιχεία για το ΑΕΠ έχουν αναθεωρηθεί βάση των τελευταίων στοιχείων των εθνικών λογαριασμών.

* Data on the GDP have been re-calculated based on the last data from national accounts.

(1) Τα στοιχεία για τον αριθμό απασχολομένων αναφέρονται σε "ισοδύναμο πλήρως απασχολομένων ατόμων" και η μετατροπή έγινε με βάση το συνολικό αριθμό ημερών που εργάστηκαν κατά έτος.

Τα στοιχεία για την απασχόληση από το 1994 μέχρι το 2002 έχουν αναθεωρηθεί σύμφωνα με τα αποτελέσματα της Απογραφής του 2003.

(1) The employment figures represent the full-time working equivalent number of persons converted from the total man-days worked.

Data on employment from 1994 to 2002 have been revised on the basis of the results of the Census of Agriculture 2003.

Διάγραμμα 4: Ακαθάριστη Αξία Παραγωγής και Προστιθέμενη Αξία, 1960-2006
Figure 4: Gross Output and Value Added, 1960-2006

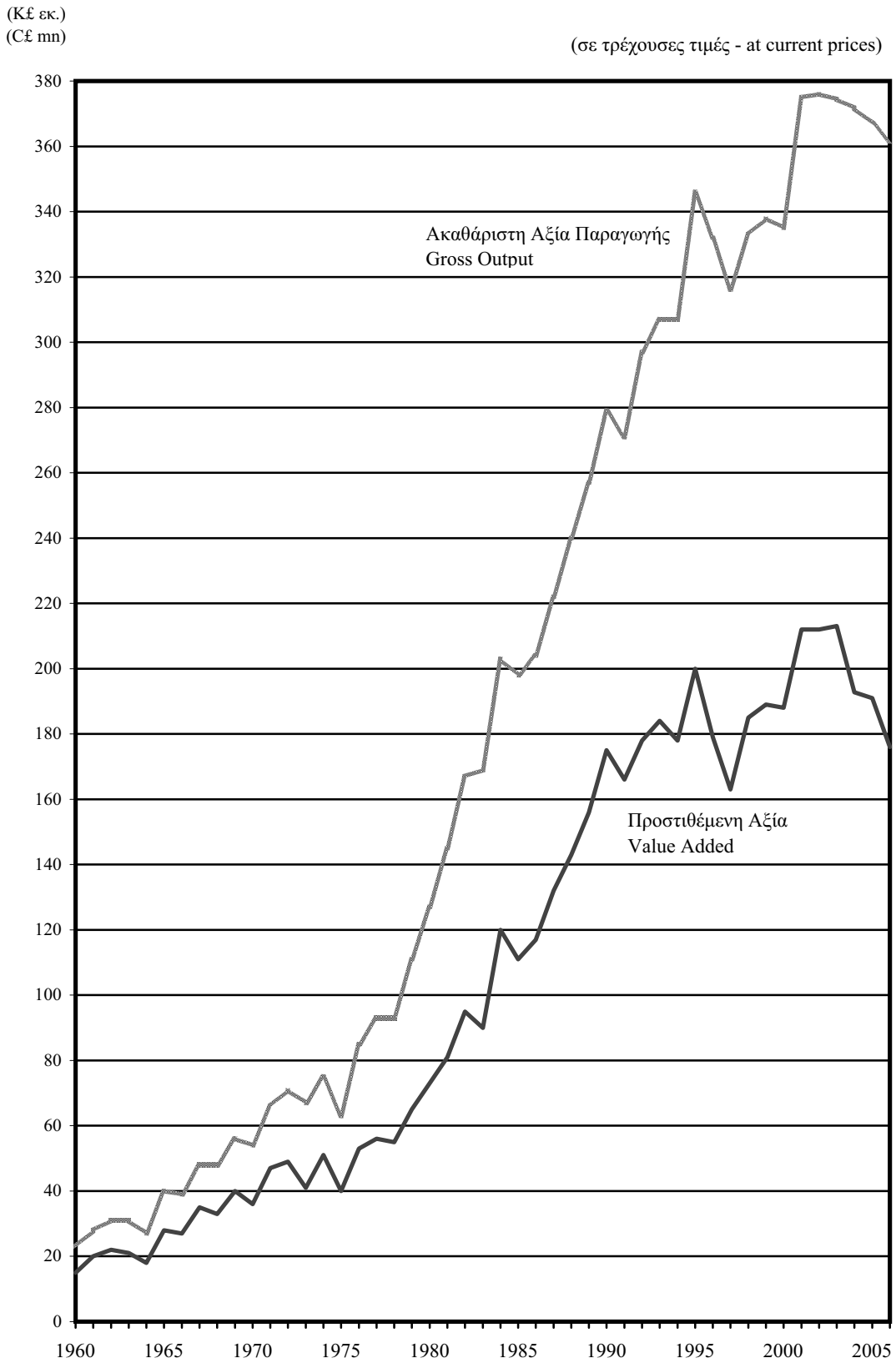

ΣΥΝΟΠΤΙΚΟΣ ΠΙΝΑΚΑΣ 2: ΣΥΓΚΡΙΤΙΚΑ ΣΤΟΙΧΕΙΑ ΓΙΑ ΤΟ ΓΕΩΡΓΙΚΟ ΤΟΜΕΑ ΜΕΤΑΞΥ ΚΥΠΡΟΥ ΚΑΙ ΧΩΡΩΝ ΤΗΣ Ε.Ε.

SUMMARY TABLE 2: COMPARATIVE STATISTICS ON THE AGRICULTURAL SECTOR BETWEEN CYPRUS AND E.U. COUNTRIES

Χώρα	Γεωργική Παραγωγή (% στο ΑΕΠ)		Δείκτης Τιμών Παραγωγού Producer's Price Index (2000=100)						Country
	Agricultural Production (% of GDP)		Φυτικά προϊόντα Crop production		Κτηνοτροφικά προϊόντα Livestock production		Σύνολο προϊόντων All products		
	2005	2006	2005	2006	2005	2006	2005	2006	
ΕΕ - 27	1,9	1,8	107,7	116,5	105,3	107,7	106,5	112,2	EU - 25
ΕΕ - 25	1,9	1,8	105,3	113,1	101,7	104,5	103,5	108,8	EU - 25
ΕΕ - 15	1,7	1,6	105,7	112,6	101,0	104,2	103,4	108,5	EU - 25
Βέλγιο	0,9	0,9	106,1	118,2	97,6	102,7	100,8	108,7	Belgium
Βουλγαρία	9,4	8,5	93,0	103,8	105,0	104,2	100,3	104,0	Bulgaria
Τσεχία	3,0	2,6	92,6	99,1	98,2	94,4	96,2	97,3	Czech Republic
Δανία	1,4	1,6	95,2	100,1	92,7	98,4	93,4	98,8	Denmark
Γερμανία	0,9	0,9	98,9	116,9	98,7	101,4	98,8	107,5	Germany
Εσθονία	3,6	3,1	121,2	133,7	132,8	133,5	130,8	133,6	Estonia
Ιρλανδία	2,0	1,7	112,0	133,9	100,7	103,0	102,3	107,4	Ireland
Ελλάδα	4,3	3,7	129,3	138,5	114,6	120,2	125,0	133,2	Greece
Ισπανία	3,2	2,9	113,1	107,9	105,9	111,1	110,2	109,2	Spain
Γαλλία	2,3	2,1	96,1	103,5	98,8	100,8	97,4	102,3	France
Ιταλία	2,2	2,1	108,3	110,8	101,4	106,0	105,7	109,0	Italy
Κύπρος	2,8	2,6	113,0	138,5	131,7	118,2	121,9	128,7	Cyprus
Λετονία	4,0	3,5	133,4	143,6	144,5	149,3	140,3	147,1	Latvia
Λιθουανία	5,7	5,2	120,5	157,8	111,7	114,2	116,4	137,3	Lithuania
Λουξεμβούργο	0,4	0,4	119,6	125,4	99,3	100,2	103,1	104,9	Luxembourg
Ουγγαρία	4,3	4,1	97,4	114,9	113,3	117,8	105,2	116,3	Hungary
Μάλτα	2,7	2,8	104,9	98,7	91,9	87,2	97,0	97,6	Malta
Ολλανδία	2,1	2,2	105,0	124,8	96,8	99,1	101,0	112,4	Netherlands
Αυστρία	1,6	1,7	103,7	112,8	102,1	105,4	102,6	107,8	Austria
Πολωνία	4,5	4,3	99,5	117,5	108,0	105,5	103,7	111,5	Poland
Πορτογαλλία	2,8	2,9	115,7	120,1	100,3	104,6	109,2	113,3	Portugal
Ρουμανία	9,5	8,8	188,4	233,9	252,3	239,0	215,8	236,2	Romania
Σλοβενία	2,5	2,3	115,6	127,0	112,8	115,3	113,7	118,9	Slovenia
Σλοβακία	4,0	3,9	102,7	103,8	100,8	100,1	101,3	101,1	Slovakia
Φινλανδία	3,0	2,5	99,4	104,2	98,6	102,7	98,9	103,2	Finland
Σουηδία	1,1	1,3	102,9	109,8	94,4	96,6	97,5	101,5	Sweden
Ην. Βασίλειο	0,9	0,9	108,6	118,1	110,4	111,6	109,7	114,2	Un. Kingdom

Πηγή/Source:

Eurostat. Economic Accounts for Agricultural database.

Ιστοσελίδα/Web site:

<http://epp.eurostat.ec.europa.eu>

ΣΥΝΟΠΤΙΚΟΣ ΠΙΝΑΚΑΣ 3α: ΑΚΑΘΑΡΙΣΤΗ ΑΞΙΑ ΠΑΡΑΓΩΓΗΣ, ΕΞΟΔΑ ΚΑΙ ΠΡΟΣΤΙΘΕΜΕΝΗ ΑΞΙΑ, 2004-2006 (σε τρέχουσες τιμές)

SUMMARY TABLE 3a: GROSS OUTPUT, INTERMEDIATE INPUTS AND VALUE ADDED, 2004-2006 (at current prices)

Έσοδα/Εξοδα κατά κατηγορία	2004		2005		2006		Output/Inputs by Category
	£000's	€000's	£000's	€000's	£000's	€000's	
A. ΑΚΑΘΑΡΙΣΤΗ ΠΑΡΑΓΩΓΗ	371.731	639.377	367.087	635.062	361.517	629.039	A. GROSS OUTPUT
Φυτική παραγωγή	165.577	284.792	165.349	286.054	163.191	283.952	Crop production
Ζωική παραγωγή	180.030	309.652	175.227	303.143	168.815	293.738	Livestock production
Μεταβολή ζωικού κεφαλαίου	-864	-1.486	-6.814	-11.788	-187	-325	Changes in animal stocks
Δάση	1.897	3.263	1.876	3.245	1.960	3.410	Forestry
Κυνήγι	5.585	9.606	9.223	15.956	6.231	10.842	Hunting
Δευτερογενή προϊόντα							Ancillary production
Γαλακτοκομικά & αμπελουργικά προϊόντα	15.326	26.361	17.652	30.538	17.071	29.704	Milk and grape products
Καυσόξυλα	200	344	210	363	206	358	Firewood
Ιδιοκατασκευές & ανάπτυξη νέων δενδρωδών φυτειών	3.980	6.846	4.365	7.551	4.230	7.360	Own account fixed capital formation
B. ΕΞΟΔΑ ΠΑΡΑΓΩΓΗΣ	178.914	307.732	176.115	304.676	185.482	322.738	B. INTERMEDIATE INPUTS
Ζωοτροφές	80.586	138.608	85.389	147.723	87.400	152.076	Feeding stuff
Σπόροι	11.619	19.985	10.615	18.364	11.881	20.673	Seeds
Λιπάσματα							Fertilizers
Χημικά	9.927	17.074	9.857	17.052	10.373	18.049	Chemical
Κόπρι	1.950	3.354	1.150	1.990	1.000	1.740	Animal manure
Συντήρηση & επιδιόρθωση μηχανημάτων	21.463	36.916	18.802	32.527	21.421	37.273	Machinery repairs & maintenance
Έξοδα άρδευσης	10.623	18.272	10.057	17.398	13.255	23.064	Irrigation costs
Φυτοφάρμακα	9.374	16.123	8.224	14.227	10.127	17.621	Pesticides
Εξοδα παραγωγής δευτερογενών προϊόντων	6.892	11.854	7.403	12.806	6.490	11.293	Ancillary production costs
Έξοδα δασών	774	1.331	624	1.079	713	1.241	Forestry costs
Έξοδα κυνηγίου	2.349	4.040	2.540	4.394	1.544	2.687	Hunting costs
Άλλα έξοδα (διοικητικά, μεταφορικά κλπ)	23.357	40.174	21.454	37.116	21.278	37.023	Other costs (administrative, transport, etc.)
Γ. ΠΡΟΣΤΙΘΕΜΕΝΗ ΑΞΙΑ ΣΕ ΤΙΜΕΣ ΑΓΟΡΑΣ (Α-Β)	192.817	331.645	190.972	330.386	176.036	306.301	C. VALUE ADDED AT MARKET PRICES (A-B)

ΣΥΝΟΠΤΙΚΟΣ ΠΙΝΑΚΑΣ 3β: ΑΚΑΘΑΡΙΣΤΗ ΑΞΙΑ ΠΑΡΑΓΩΓΗΣ, ΕΞΟΔΑ ΚΑΙ ΠΡΟΣΤΙΘΕΜΕΝΗ ΑΞΙΑ, 2004-2006 (σε σταθερές τιμές του 1995)

SUMMARY TABLE 3b: GROSS OUTPUT, INTERMEDIATE INPUTS AND VALUE ADDED, 2004-2006 (at constant 1995 prices)

Έσοδα/Έξοδα κατά κατηγορία	2004		2005		2006		Output/Inputs by Category
	£000's	€000's	£000's	€000's	£000's	€000's	
A. ΑΚΑΘΑΡΙΣΤΗ ΠΑΡΑΓΩΓΗ	328.124	564.373	302.989	524.171	287.914	500.970	A. GROSS OUTPUT
Φυτική παραγωγή	163.544	281.296	154.717	267.660	147.295	256.293	Crop production
Ζωική παραγωγή	145.071	249.522	131.833	228.071	122.030	212.332	Livestock production
Μεταβολή ζωικού κεφαλαίου	-581	-999	-5.702	-9.864	57	99	Changes in animal stocks
Δάση	1.449	2.492	1.386	2.398	1.246	2.168	Forestry
Κυνήγι	3.682	6.333	5.331	9.223	3.492	6.076	Hunting
Δευτερογενή προϊόντα							Ancillary production
Γαλακτοκομικά & αμπελουργικά προϊόντα	11.772	20.248	11.990	20.743	10.519	18.303	Milk and grape products
Καυσόξυλα	169	291	147	254	134	233	Firewood
Ιδιοκατασκευές & ανάπτυξη νέων δενδρωδών φυτειών	3.018	5.191	3.287	5.687	3.141	5.465	Own account fixed capital formation
B. ΕΞΟΔΑ ΠΑΡΑΓΩΓΗΣ	136.403	234.613	135.479	234.379	136.954	238.300	B. INTERMEDIATE INPUTS
Ζωοτροφές	62.938	108.253	68.062	117.747	66.851	116.321	Feeding stuff
Σπόροι	9.878	16.990	9.142	15.816	10.904	18.973	Seeds
Λιπάσματα							Fertilizers
Χημικά	7.616	13.100	7.323	12.669	7.136	12.417	Chemical
Κόπρι	1.833	3.153	1.822	3.152	1.822	3.170	Animal manure
Συντήρηση & επιδιόρθωση μηχανημάτων	11.272	19.388	9.932	17.182	11.625	20.228	Machinery repairs & maintenance
Έξοδα άρδευσης	5.646	9.711	6.033	10.437	7.181	12.495	Irrigation costs
Φυτοφάρμακα	9.631	16.565	7.261	12.562	8.696	15.131	Pesticides
Έξοδα παραγωγής δευτερογενών προϊόντων	5.702	9.807	6.026	10.425	5.127	8.921	Ancillary production costs
Έξοδα δασών	787	1.354	692	1.197	774	1.347	Forestry costs
Έξοδα κυνηγίου	2.138	3.677	2.358	4.079	1.190	2.071	Hunting costs
Άλλα έξοδα (διοικητικά, μεταφορικά κλπ)	18.962	32.615	16.828	29.112	15.648	27.228	Other costs (administrative, transport, etc.)
Γ. ΠΡΟΣΤΙΘΕΜΕΝΗ ΑΞΙΑ ΣΕ ΤΙΜΕΣ ΑΓΟΡΑΣ (Α-Β)	191.721	329.760	167.510	289.792	150.961	262.670	C. VALUE ADDED AT MARKET PRICES (A-B)

ΣΥΝΟΠΤΙΚΟΣ ΠΙΝΑΚΑΣ 4: ΕΤΗΣΙΑ ΠΟΣΟΣΤΙΑΙΑ ΜΕΤΑΒΟΛΗ ΤΗΣ ΑΚΑΘΑΡΙΣΤΗΣ ΑΕΙΑΣ ΠΑΡΑΓΩΓΗΣ, ΤΩΝ ΕΞΟΔΩΝ ΚΑΙ ΤΗΣ ΠΡΟΣΤΙΘΕΜΕΝΗΣ ΑΕΙΑΣ, 2003-2006

SUMMARY TABLE 4: ANNUAL PERCENTAGE CHANGE OF GROSS OUTPUT, INPUTS AND VALUE ADDED, 2003-2006

Έσοδα και έξοδα κατά κατηγορία	Σε τρέχουσες τιμές At current prices				Σε σταθερές τιμές του 1995 At constant prices of 1995				Output and inputs by category
	2003	2004	2005	2006	2003	2004	2005	2006	
	ΑΚΑΘΑΡΙΣΤΗ ΠΑΡΑΓΩΓΗ (ΣΥΝΟΛΟ)								
Γεωργία και κτηνοτροφία	0,0	0,9	-1,5	-2,5	-5,8	1,9	-7,1	-6,0	Agriculture and livestock
Φυτική παραγωγή	-7,4	-2,8	-0,1	-1,3	-5,8	1,1	-5,4	-4,8	Crop production
Ζωική παραγωγή	8,6	4,5	-2,7	-3,7	-5,8	2,9	-9,1	-7,4	Livestock production
Δάση	-0,1	-11,4	-1,1	4,5	-9,6	-12,3	-4,3	-10,1	Forestry
Παραγωγή δευτερογενών προϊόντων (γαλακτοκομικά & αμπελοουργικά)	6,1	-19,5	15,2	-3,3	0,7	-21,3	1,9	-12,3	Ancillary production (milk and grape products)
ΕΞΟΔΑ ΠΑΡΑΓΩΓΗΣ (ΣΥΝΟΛΟ)	-2,0	10,9	-1,6	5,3	-4,6	-5,2	-0,7	1,1	INTERMEDIATE INPUTS (TOTAL)
Ζωοτροφές	-3,7	12,5	6,0	2,4	-6,1	-13,2	8,1	-1,8	Feeding stuff
Σπόροι	23,9	-16,5	-8,6	11,9	12,0	-7,9	-7,5	19,3	Seeds
Λιπάσματα (χημικά)	12,6	1,1	-0,7	5,2	8,3	-2,1	-3,8	-2,6	Fertilizers (chemical)
Συντήρηση και επιδιόρθωση μηχανημάτων	7,2	28,9	-12,4	13,9	-5,9	14,2	-11,9	17,0	Machinery repairs and maintenance
Έξοδα άρδευσης	3,8	11,4	-5,3	31,8	-5,5	4,6	6,9	19,0	Irrigation costs
Φυτοφάρμακα	-12,5	10,0	-12,3	23,1	-8,4	10,1	-24,6	19,8	Pesticides
Έξοδα παραγωγής δευτερογενών προϊόντων	-1,2	-16,0	7,4	-12,3	0,5	-22,8	5,7	-14,9	Ancillary production costs
ΠΡΟΣΤΙΘΕΜΕΝΗ ΑΕΙΑ	0,6	-9,5	-1,0	-7,8	-8,5	5,6	-12,6	-9,9	VALUE ADDED

ΣΥΝΟΠΤΙΚΟΣ ΠΙΝΑΚΑΣ 5α: ΑΚΑΘΑΡΙΣΤΗ ΠΑΡΑΓΩΓΗ ΚΑΙ ΠΡΟΣΤΙΘΕΜΕΝΗ ΑΞΙΑ ΚΑΤΑ ΥΠΟΤΟΜΕΑ, 2003-2006 (σε τρέχουσες τιμές)
SUMMARY TABLE 5a: GROSS OUTPUT AND VALUE ADDED BY SUB-SECTOR, 2003-2006 (at current prices)

Υποτομέας	2003	2004	2005	2006	Sub-sector
ΦΥΤΙΚΗ ΠΑΡΑΓΩΓΗ (1)					CROPS (1)
Ακαθάριστη παραγωγή (€000'ς)/(€000'ς)	170.380	165.577	165.349	163.191 / 283.952	Gross output (€000'ς)/(€000'ς)
Προστιθέμενη αξία (€000'ς)/(€000'ς)	115.554	107.905	112.712	103.637 / 180.328	Value added (€000'ς)/(€000'ς)
% προστιθέμενης αξίας στην ακαθάριστη παραγωγή	67,8	65,2	68,2	63,5	% of value added to gross output
ΚΤΗΝΟΤΡΟΦΙΑ (2)					LIVESTOCK (2)
Ακαθάριστη παραγωγή (€000'ς)/(€000'ς)	168.409	179.166	168.412	168.628 / 293.413	Gross output (€000'ς)/(€000'ς)
Προστιθέμενη αξία (€000'ς)/(€000'ς)	74.842	71.674	58.493	55.469 / 96.516	Value added (€000'ς)/(€000'ς)
% προστιθέμενης αξίας στην ακαθάριστη παραγωγή	44,4	40,0	34,7	32,9	% of value added to gross output
ΔΑΣΗ					FORESTRY
Ακαθάριστη παραγωγή (€000'ς)/(€000'ς)	2.142	1.897	1.876	1.960 / 3.410	Gross output (€000'ς)/(€000'ς)
Προστιθέμενη αξία (€000'ς)/(€000'ς)	1.365	1.123	1.253	1.247 / 2.170	Value added (€000'ς)/(€000'ς)
% προστιθέμενης αξίας στην ακαθάριστη παραγωγή	63,7	59,2	66,8	63,6	% of value added to gross output
ΚΥΝΗΓΙ					HUNTING
Ακαθάριστη παραγωγή (€000'ς)/(€000'ς)	9.860	5.585	9.223	6.231 / 10.842	Gross output (€000'ς)/(€000'ς)
Προστιθέμενη αξία (€000'ς)/(€000'ς)	7.910	3.237	6.683	4.687 / 8.155	Value added (€000'ς)/(€000'ς)
% προστιθέμενης αξίας στην ακαθάριστη παραγωγή	80,2	58,0	72,5	75,2	% of value added to gross output
ΔΕΥΤΕΡΟΓΕΝΗ ΠΡΟΙΟΝΤΑ (3)					ANCILLARY PRODUCTION (3)
Ακαθάριστη παραγωγή (€000'ς)/(€000'ς)	19.245	15.326	17.862	17.277 / 30.062	Gross output (€000'ς)/(€000'ς)
Προστιθέμενη αξία (€000'ς)/(€000'ς)	11.038	8.634	10.460	10.787 / 18.769	Value added (€000'ς)/(€000'ς)
% προστιθέμενης αξίας στην ακαθάριστη παραγωγή	57,4	56,3	58,6	62,4	% of value added to gross output
ΆΛΛΗ ΠΑΡΑΓΩΓΗ (4)					OTHER (4)
Ακαθάριστη παραγωγή (€000'ς)/(€000'ς)	4.350	3.980	4.365	4.230 / 7.360	Gross output (€000'ς)/(€000'ς)
Προστιθέμενη αξία (€000'ς)/(€000'ς)	2.372	244	1.374	208 / 362	Value added (€000'ς)/(€000'ς)
% προστιθέμενης αξίας στην ακαθάριστη παραγωγή	54,5	6,1	31,5	4,9	% of value added to gross output
ΣΥΝΟΛΟ ΓΕΩΡΓΙΚΟΥ ΤΟΜΕΑ					TOTAL AGRIC. SECTOR
Ακαθάριστη παραγωγή (€000'ς)/(€000'ς)	374.385	371.731	367.087	361.516 / 629.038	Gross output (€000'ς)/(€000'ς)
Προστιθέμενη αξία (€000'ς)/(€000'ς)	213.081	192.818	190.972	176.036 / 306.303	Value added (€000'ς)/(€000'ς)
% προστιθέμενης αξίας στην ακαθάριστη παραγωγή	56,9	51,9	52,0	48,7	% of value added to gross output

- (1) Γεωργικά προϊόντα και φυτά
Crop and plant production
- (2) Κτηνοτροφικά προϊόντα και μεταβολή ζωικού κεφαλαίου
Livestock products and change in animal stocks
- (3) Γαλακτοκομικά και αμπελουργικά προϊόντα (χαλλούμι, σταφίδα, ζιβανία κλπ.)
Milk and grape products (cheese, raisins, zivania etc.)
- (4) Αξία ιδιοκατασκευών.
Own account fixed capital formation .

Διάγραμμα 5: Προστιθέμενη αξία του γεωργικού τομέα κατά υποτομέα, 2006 (σε τρέχουσες τιμές)
Figure 5: Value added of the agricultural sector by sub-sector, 2006 (at current prices)

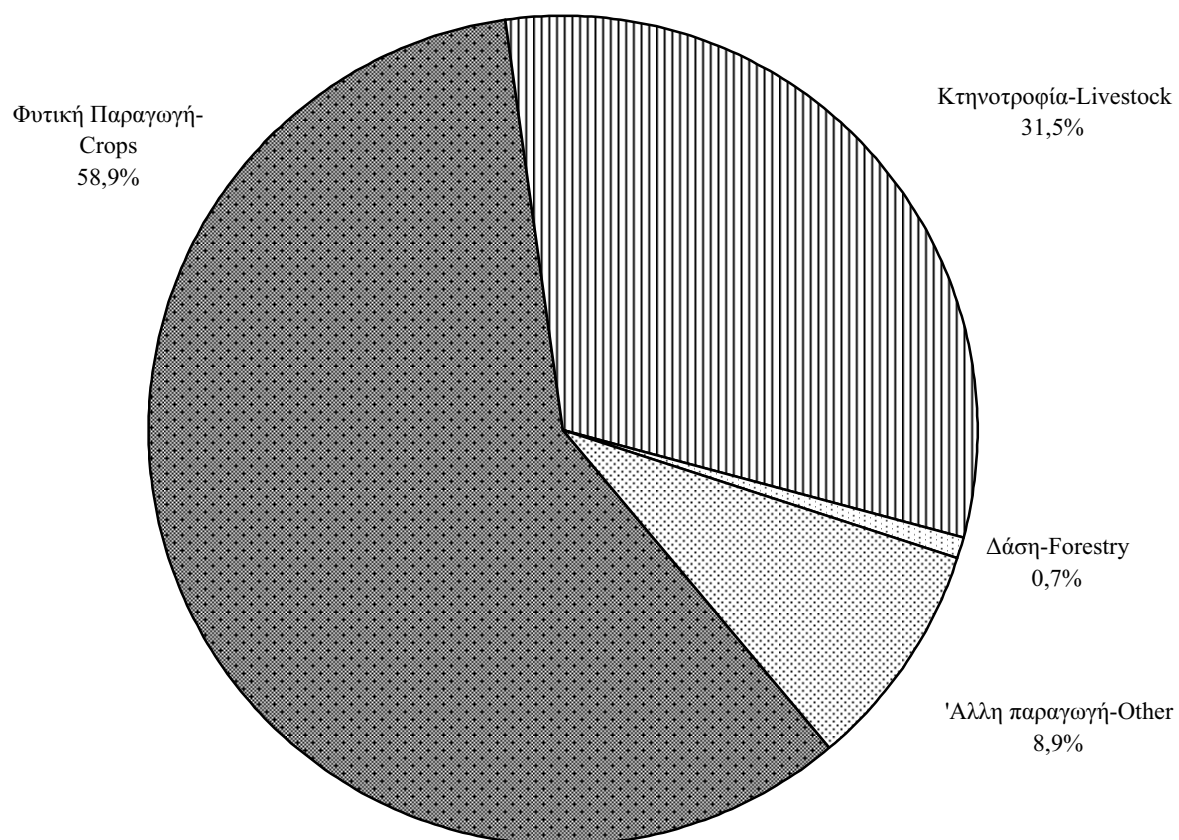

ΣΥΝΟΠΤΙΚΟΣ ΠΙΝΑΚΑΣ 5β: ΑΚΑΘΑΡΙΣΤΗ ΠΑΡΑΓΩΓΗ ΚΑΙ ΠΡΟΣΤΙΘΕΜΕΝΗ ΑΞΙΑ ΚΑΤΑ ΥΠΟΤΟΜΕΑ, 2003-2006 (σε σταθερές τιμές)
SUMMARY TABLE 5b: GROSS OUTPUT AND VALUE ADDED BY SUB-SECTOR, 2003-2006 (at constant prices)

Υποτομέας	2003	2004	2005	2006	Sub-sector
ΦΥΤΙΚΗ ΠΑΡΑΓΩΓΗ (1)					CROPS (1)
Ακαθάριστη παραγωγή (£000's)/(€000's)	161.755	163.544	154.717	147.295 / 256.293	Gross output (£000's)/(€000's)
Προστιθέμενη αξία (£000's)/(€000's)	120.680	120.690	115.586	103.930 / 180.838	Value added (£000's)/(€000's)
% προστιθέμενης αξίας στην ακαθάριστη παραγωγή	74,6	73,8	74,7	70,6	% of value added to gross output
ΚΤΗΝΟΤΡΟΦΙΑ (2)					LIVESTOCK (2)
Ακαθάριστη παραγωγή (£000's)/(€000's)	137.876	144.490	126.130	122.087 / 212.431	Gross output (£000's)/(€000's)
Προστιθέμενη αξία (£000's)/(€000's)	49.918	63.452	41.244	38.533 / 67.047	Value added (£000's)/(€000's)
% προστιθέμενης αξίας στην ακαθάριστη παραγωγή	36,2	43,9	32,7	31,6	% of value added to gross output
ΔΑΣΗ					FORESTRY
Ακαθάριστη παραγωγή (£000's)/(€000's)	1.653	1.449	1.386	1.246 / 2,168	Gross output (£000's)/(€000's)
Προστιθέμενη αξία (£000's)/(€000's)	852	663	694	472 / 821	Value added (£000's)/(€000's)
% προστιθέμενης αξίας στην ακαθάριστη παραγωγή	51,5	45,8	50,1	37,9	% of value added to gross output
ΚΥΝΗΓΙ					HUNTING
Ακαθάριστη παραγωγή (£000's)/(€000's)	5.857	3.682	5.331	3.492 / 6.067	Gross output (£000's)/(€000's)
Προστιθέμενη αξία (£000's)/(€000's)	3.019	1.544	2.973	2.302 / 4.005	Value added (£000's)/(€000's)
% προστιθέμενης αξίας στην ακαθάριστη παραγωγή	51,5	41,9	55,8	65,9	% of value added to gross output
ΔΕΥΤΕΡΟΓΕΝΗ ΠΡΟΙΟΝΤΑ (3)					ANCILLARY PRODUCTION (3)
Ακαθάριστη παραγωγή (£000's)/(€000's)	15.113	11.941	12.137	10.653 / 18.536	Gross output (£000's)/(€000's)
Προστιθέμενη αξία (£000's)/(€000's)	7.728	6.239	6.111	5.526 / 9.615	Value added (£000's)/(€000's)
% προστιθέμενης αξίας στην ακαθάριστη παραγωγή	51,1	52,2	50,4	51,9	% of value added to gross output
ΆΛΛΗ ΠΑΡΑΓΩΓΗ (4)					OTHER (4)
Ακαθάριστη παραγωγή (£000's)/(€000's)	3.256	3.018	3.287	3.141 / 5.465	Gross output (£000's)/(€000's)
Προστιθέμενη αξία (£000's)/(€000's)	-563	-866	901	196 / 346	Value added (£000's)/(€000's)
% προστιθέμενης αξίας στην ακαθάριστη παραγωγή	17,3	28,7	-27,4	-6,2	% of value added to gross output
ΣΥΝΟΛΟ ΓΕΩΡΓΙΚΟΥ ΤΟΜΕΑ					TOTAL AGRIC. SECTOR
Ακαθάριστη παραγωγή (£000's)/(€000's)	325.510	328.124	302.988	287.914 / 500.970	Gross output (£000's)/(€000's)
Προστιθέμενη αξία (£000's)/(€000's)	181.633	191.721	167.510	150.960 / 262.670	Value added (£000's)/(€000's)
% προστιθέμενης αξίας στην ακαθάριστη παραγωγή	55,8	58,4	55,3	52,4	% of value added to gross output

(1) Γεωργικά προϊόντα και φυτά
Crop and plant production

(2) Κτηνοτροφικά προϊόντα και μεταβολή ζωικού κεφαλαίου
Livestock products and change in animal stocks

(3) Γαλακτοκομικά και αμπελοουργικά προϊόντα (χαλλούμι, σταφίδα, ζιβανία κλπ.)
Milk and grape products (cheese, raisins, zivania etc.)

(4) Αξία ιδιοκατασκευών.
Own account fixed capital formation.

ΣΥΝΟΠΤΙΚΟΣ ΠΙΝΑΚΑΣ 6: ΚΑΤΑΝΟΜΗ ΠΡΟΣΤΙΘΕΜΕΝΗΣ ΑΞΙΑΣ ΚΑΤΑ ΣΥΝΤΕΛΕΣΤΗ ΕΙΣΟΔΗΜΑΤΩΝ, 1984-2006
SUMMARY TABLE 6: BREAKDOWN OF VALUE ADDED BY FACTOR INCOME, 1984-2006

Έτος Year	Προστιθέμενη Αξία σε τρέχουσες τιμές αγοράς Value added at current market prices		Εργατικά Labour cost		Αποσβέσεις Depreciation		Έμμεσοι φόροι μειών επιχορηγήσεις Indirect Taxes less subsidies		Ενοίκια γής Rent on land		Τόκοι δανείων Interest on loans		Εναπομένον Πλεόνασμα (2) Residual operating surplus (2)			
	£ mn	€ mn	£ mn	€ mn	£ mn	€ mn	£ mn	€ mn	£ mn	€ mn	£ mn	€ mn	£ mn	€ mn		
			Γεωργοί και μέλη οικογένειας (τεκμαρτά ημερομισθία) (1) Farmers and unpaid family members (imputed wages) (1)		Μισθωτοί Employees											
1984	119,6	...	61,3	...	11,1	...	4,2	...	0,7	...	1,8	...	1,5	...	39,0	...
1985	111,0	...	65,6	...	12,4	...	5,0	...	0,7	...	1,9	...	1,6	...	23,8	...
1986	117,3	...	71,4	...	13,6	...	5,7	...	0,9	...	2,0	...	1,8	...	21,9	...
1987	132,3	...	73,9	...	14,1	...	6,1	...	0,3	...	2,2	...	2,1	...	33,6	...
1988	143,2	...	82,5	...	13,8	...	6,4	...	1,0	...	2,5	...	2,2	...	34,8	...
1989	156,4	...	97,6	...	16,7	...	6,9	...	1,4	...	2,6	...	2,5	...	28,7	...
1990	175,3	...	101,4	...	18,2	...	7,4	...	1,3	...	2,6	...	2,8	...	41,6	...
1991	165,6	...	105,6	...	19,9	...	7,5	...	0,5	...	3,0	...	3,1	...	26,0	...
1992	177,6	...	112,7	...	25,3	...	7,8	...	1,4	...	3,4	...	3,7	...	23,3	...
1993	183,8	...	114,3	...	29,4	...	8,1	...	1,8	...	3,5	...	4,3	...	22,4	...
1994	177,8	...	113,1	...	35,1	...	8,6	...	0,5	...	3,7	...	4,8	...	12,0	...
1995	189,6	...	124,5	...	35,9	...	8,2	...	-1,8	...	3,8	...	4,8	...	14,2	...
1996	176,6	...	124,3	...	37,1	...	8,5	...	-0,2	...	3,3	...	4,9	...	-1,3	...
1997	163,1	280,5	127,6	219,5	31,8	54,7	8,4	14,4	-3,8	-6,5	3,7	6,4	5,1	8,8	-9,7	-16,7
1998	184,8	317,9	132,4	227,7	32,1	55,2	9,2	15,8	-1,7	-2,9	4,2	7,2	5,4	9,3	3,2	5,5
1999	189,1	325,3	138,1	237,5	36,1	62,1	8,6	14,8	-1,7	-2,9	4,7	8,1	5,3	9,1	-2,0	-3,4
2000	187,8	326,8	143,7	250,0	36,7	63,9	9,2	16,0	-1,7	-3,0	4,6	8,0	5,1	8,9	-9,8	-17,1
2001	211,9	368,7	144,4	251,3	37,2	64,7	9,2	16,0	-1,3	-2,3	5,1	8,9	5,7	9,9	11,6	20,2
2002	211,8	368,5	143,3	249,3	37,1	64,6	10,0	17,4	-1,3	-2,3	5,6	9,7	5,8	10,1	11,3	19,7
2003	213,1	364,4	155,2	265,4	41,9	71,6	6,2	10,6	-0,8	-1,4	2,9	5,0	3,6	6,2	4,1	7,0
2004	192,8	331,6	153,8	264,5	40,7	70,0	6,8	11,7	-18,1	-31,1	3,8	6,5	4,6	7,9	1,2	2,1
2005	191,0	330,4	149,9	259,3	51,4	88,9	6,5	11,2	-23,5	-40,7	3,9	6,7	4,7	8,1	-0,9	-1,6
2006	176,0	306,2	137,4	239,1	49,2	85,6	8,2	14,3	-13,1	-22,8	4,3	7,5	5,3	9,2	-15,3	-26,6

(1) Τα τεκμαρτά ημερομισθία των γεωργών και μελών της οικογένειας υπολογίζονται με βάση τα αντίστοιχα των μισθωτών εργατών.

The imputed wages of farmers and unpaid family members are estimated on the basis of corresponding labour costs of paid employees.

(2) Είναι το υπόλοιπο από την προστιθέμενη αξία αφού αφαιρεθούν όλα τα άλλα (καθορισμένα) εισοδήματα συντελεστών. Περιλαμβάνει τεκμαρτούς τόκους ιδίων κεφαλαίων, τεκμαρτά ενοίκια.

It is derived as a residual after deducting all the other (specified) components from the total value added. It consists of imputed interest on own capital used, imputed rents and other compensations for the entrepreneurial functions

ΠΙΝΑΚΑΣ 7: ΓΕΩΡΓΙΚΗ ΓΗ 2000-2006
TABLE 7: AGRICULTURAL LAND 2000-2006

(1.000 εκτάρια - 1.000 hectares)

Χρήση γης	2000		2001		2002		2003		2004		2005		2006		Land use
	Αρδύσιμη Σύνολο		Αρδύσιμη Σύνολο		Αρδύσιμη Σύνολο		Αρδύσιμη Σύνολο		Αρδύσιμη Σύνολο		Αρδύσιμη Σύνολο		Αρδύσιμη Σύνολο		
	Irrigable	Total	Irrigable	Total	Irrigable	Total	Irrigable	Total	Irrigable	Total	Irrigable	Total	Irrigable	Total	
ΦΥΤΕΙΕΣ	35,8	135,2	35,2	133,6	35,1	132,7	32,5	147,5	33,9	143,9	34,9	144,3	32,6	138,5	CROP AREA
<i>Ετήσιες καλλιέργειες</i>	<i>19,9</i>	<i>93,4</i>	<i>19,2</i>	<i>92,3</i>	<i>19,1</i>	<i>93,3</i>	<i>13,3</i>	<i>107,0</i>	<i>12,8</i>	<i>102,1</i>	<i>13,5</i>	<i>101,6</i>	<i>11,0</i>	<i>97,4</i>	<i>Temporary Crops</i>
Σιτηρά	3,0	51,5	4,0	56,0	4,1	59,2	1,8	72,7	1,6	66,4	1,4	62,1	0,8	59,2	Cereals
'Όσπρια	0,5	0,8	0,5	0,8	0,6	0,8	0,3	0,7	0,3	0,8	0,3	0,8	0,3	0,9	Legumes
Βιομηχανικά φυτά	0,4	0,4	0,5	0,5	0,4	0,4	0,4	0,4	0,3	0,3	0,3	0,3	0,3	0,3	Industrial crops
Κτηνοτροφικά φυτά	5,5	30,2	4,5	25,3	4,3	23,2	1,4	23,8	1,5	25,5	1,7	28,6	1,7	29,1	Fodder crops
Λαχανικά & πεπονοειδή	10,5	10,5	9,7	9,7	9,7	9,7	9,4	9,4	9,1	9,1	9,8	9,8	7,9	7,9	Vegetables & melons
<i>Μόνιμες καλλιέργειες</i>	<i>15,9</i>	<i>41,8</i>	<i>16,0</i>	<i>41,3</i>	<i>16,0</i>	<i>39,4</i>	<i>19,2</i>	<i>40,5</i>	<i>21,1</i>	<i>41,8</i>	<i>21,4</i>	<i>42,7</i>	<i>21,6</i>	<i>41,1</i>	<i>Permanent Crops</i>
Αμπέλια	2,5	19,2	2,5	18,2	2,3	15,1	2,0	12,5	1,9	12,1	1,8	12,0	1,2	9,1	Vines
Εσπεριδοειδή	5,5	5,5	5,4	5,4	5,5	5,5	3,6	4,8	5,5	5,5	5,2	5,2	5,1	5,1	Citrus
Φρούτα	3,6	3,6	3,6	3,6	3,6	3,6	3,9	3,9	3,9	3,9	4,2	4,2	4,4	4,4	Fresh fruit
Ξηροί καρποί	1,2	3,9	1,2	3,9	1,2	4,2	1,2	5,2	1,2	5,5	1,2	5,6	1,2	5,6	Nuts
Ελιές & χαρουπιές	3,1	9,6	3,3	10,2	3,4	11,0	8,5	14,1	8,6	14,8	9,0	15,7	9,7	16,9	Olives and carobs
ΑΓΡΑΝΑΠΑΥΣΗ	1,5	5,0	1,5	5,6	1,7	6,5	0,2	5,4	0,5	10,5	1,0	20,5	1,0	18,0	FALLOW LAND
ΒΟΣΚΟΤΟΠΟΙ	0,0	1,1	0,0	1,0	0,0	0,8	0,0	0,4	0,0	0,4	0,0	0,4	0,0	0,5	GRAZING LAND
ΑΚΑΛΛΙΕΡΓΗΤΗ ΓΗ	1,9	48,9	1,5	49,5	1,6	48,9	..	36,1	..	37,4	..	33,6	..	35,0	UNCULTIVATED LAND
ΑΓΟΝΗ ΓΗ	0,0	7,1	0,0	7,0	0,0	7,0	0,0	4,7	0,0	4,8	0,0	3,6	0,0	3,8	SCRUB AND DESERTED LAND
Σ Υ Ν Ο Λ Ο	39,2	197,3	38,2	196,7	38,4	195,9	32,7	194,1	34,4	197,0	35,9	202,4	33,6	195,8	T O T A L

ΠΙΝΑΚΑΣ 8: ΕΚΤΑΣΕΙΣ ΚΑΙ ΠΑΡΑΓΩΓΗ ΠΡΟΪΟΝΤΩΝ, 2006
TABLE 8: CROP AREAS AND PRODUCTION, 2006

Προϊόν	Έκταση (εκτάρια) Area (hectares)	Παραγωγή (τόνοι) Production (tons)	Τιμή Παραγωγού Producer's Price		Αξία Παραγωγής Value of Production		Crop
			€/τόνο €/ton	€/τόνο €/ton	£	€	
I. ΦΥΤΑ ΜΕΓΑΛΗΣ ΚΑΛΛΙΕΡΓΕΙΑΣ	89.465	18.399.939	32.015.894	I. FIELD CROPS
Σπυρά	59.222	66.833	6.563.757	11.420.937	Cereals
Σιτάρι	5.389	7.518	101	176	759.318	1.321.213	Wheat
Κριθάρι	48.914	58.372	95	166	5.568.689	9.689.519	Barley
Σιφονάρι	4.919	943	250	435	235.750	410.205	Oats
Όσπρια	855	3.348	2.193.874	3.817.341	Legumes
Κουριά φρέσκα	376	1.000	520	905	520.000	904.800	Broadbeans fresh
Κουριά ξηρά	..	366	314	546	114.924	199.968	Broadbeans dry
Λουβιά φρέσκα	282	1.700	700	1.218	1.190.000	2.070.600	Cowpeas fresh
Λουβιά ξηρά	..	123	2.210	3.845	271.830	472.984	Cowpeas dry
Ρεβύθια	27	92	615	1.070	56.580	98.449	Chickpeas
Φακή	100	7	1.000	1.740	7.000	12.180	Lentils
Λουβιάνα	70	60	559	973	33.540	58.360	Louvana
Βιομηχανικά φυτά	251	1.021	909.300	1.582.182	Industrial Crops
Καπνά ¹	78	Tobacco ¹
Σησάμι	3	1	1.500	2.610	1.500	2.610	Sesame
Φυστίκια	170	1.020	890	1.549	907.800	1.579.572	Groundnuts
Κτηνοτροφικά φυτά	29.137	6.188.643	10.768.239	Fodder Crops
Βίκος	90	65	400	696	26.000	45.240	Vicos
Ρόβι	2	1	450	783	450	783	Vetches
Φαβέττα	7	4	250	435	1.000	1.740	Favetta
Χλωρό χόρτο:	29.038	6.161.193	10.720.476	Green Fodder:
Για βόσκηση	6.879	1.482.721	2.579.935	For Grazing
Για σανό	22.159	96.054	4.678.472	8.140.541	Hay-making
Άχυρο	..	102.628	2.544.365	4.427.195	Straw
II. ΛΑΧΑΝΙΚΑ & ΠΕΠΟΝΟΕΙΔΗ	7.947	70.852.031	123.282.534	II. VEGETABLES & MELONS
Πατάτες	4.290	127.500	26.202.500	45.592.350	Potatoes
Για κατανάλωση	4.200	125.000	206	358	25.750.000	44.805.000	Food potatoes
Για σπόρο	90	2.500	181	315	452.500	787.350	Seed potatoes
Άλλα λαχανικά	2.924	38.020.553	66.155.762	Other Vegetables
Καρόττα	60	1.795	265	461	475.675	827.675	Carrots
Τομάτες	355	30.302	328	571	9.939.056	17.293.957	Tomatoes
Κολοκάσι	110	2.300	650	1.131	1.495.000	2.601.300	Colocase

(Συν.-Cont'd)

ΠΙΝΑΚΑΣ 8 (Συν.): ΕΚΤΑΣΕΙΣ ΚΑΙ ΠΑΡΑΓΩΓΗ ΠΡΟΙΟΝΤΩΝ, 2006
TABLE 8 (Cont'd): CROP AREAS AND PRODUCTION, 2006

Προϊόν Crop	Έκταση (εκτάρια) Area (hectares)	Παράγωγη (τόνοι) Production (tons)	Τιμή Παραγωγού Producer's Price		Αξία Παραγωγής Value of Production	
			€/τόνο €/ton	£/τόνο £/ton	€	£
			€/τόνο €/ton	£/τόνο £/ton	€	£
Αγγουράκια	244	17.180	420	731	7.215.600	12.555.144
Φασόλια φρέσκα	243	2.250	912	1.587	2.052.000	3.570.480
Φασόλια ξηρά	..	206	1.125	1.958	231.750	403.245
Κρεμμύδια	138	4.500	220	383	990.000	1.722.600
Κρεμμύδια ξηρά	205	6.566	170	296	1.116.220	1.942.223
Κονάρι	10	78	1.000	1.740	78.000	135.720
Κρεμμύδια φρέσκα (1000 δέσμες)	64	2.000	100	174	200.000	348.000
Αγγινάρες	169	2.672	328	571	876.416	1.524.964
Κουνουπίδια	89	2.432	320	557	778.240	1.354.138
Κολοκυθάκια	152	3.836	384	668	1.473.024	2.563.062
Μελιντζάνες	60	2.750	315	548	866.250	1.507.275
Παντζάρια	40	1.998	272	473	543.456	945.613
Σέλινα (1000 δέσμες)	50	2.300	235	409	540.500	940.470
Μπάμπες	88	2.245	750	1.305	1.683.750	2.929.725
Πιπέρια	64	1.803	400	696	721.200	1.254.888
Μπιζέλια	75	763	688	1.197	524.944	913.403
Μανιτάρια	..	828	1.800	3.132	1.490.400	2.593.296
Άλλα χορταρικά	708	4.729.072	8.228.585
Πεπονειδή	733	6.628.978	11.534.422
Καρπούζια	535	31.433	150	261	4.714.950	8.204.013
Πεπόνια	198	10.181	188	327	1.914.028	3.330.409
III. ΦΡΟΥΤΑ ΚΑΙ ΛΕΝΑΡΩΔΕΙΣ						
ΚΑΛΛΙΕΡΓΕΙΕΣ	41.092	63.521.873	110.528.059
Σταφύλια	9.051	39.980	5.084.236	8.846.571
Οινοποιήσιμα	8.321	33.413	116	202	3.875.908	6.744.080
Επιτραπέζια	730	6.567	184	320	1.208.328	2.102.491
Εσπεριδοειδή	5.112	136.816	24.780.680	43.118.383
Πορτοκάλια	2.924	46.792	205	357	9.592.360	16.690.706
Λεμόνια	840	17.692	140	244	2.476.880	4.309.771
Κρέιποφρουτ	531	30.832	170	296	5.241.440	9.120.106
Μανταρίνια	778	41.500	180	313	7.470.000	12.997.800
Κίτρομηλιές	39

(Συν.-Cont'd)

ΠΙΝΑΚΑΣ 8 (Συν.): ΕΚΤΑΣΕΙΣ ΚΑΙ ΠΑΡΑΓΩΓΗ ΠΡΟΪΟΝΤΩΝ, 2006
TABLE 8 (Cont'd): CROP AREAS AND PRODUCTION, 2006

Προϊόν	Έκταση (εκτάρια) Area (hectares)	Παραγωγή (τόνοι) Production (tons)	Τιμή Παραγωγού Producer's Price		Αξία Παραγωγής Value of Production		Crop
			€/τόνο €/ton	£/τόνο £/ton	£	€	
<i>Φρέσκα φρούτα</i>	4.416	20.231.157	35.202.213		<i>Fresh Fruit</i>
Μήλα	1.278	10.742	437	760	8.168.002		Apples
Αχλάδια	139	1.100	673	1.171	1.288.122		Pears
Κυδώνια	12	75	350	609	45.675		Quinces
Ροδάκινα και Νεκταρίνια	750	4.000	672	1.169	4.677.120		Peaches & Nectarines
Χρυσόμηλα και Καϊσά	331	1.801	720	1.253	2.256.293		Apricots and Kaisha
Κεράσια	270	579	1.205	2.097	1.213.989		Cherries
Δαμάσκηνα	411	835	1.100	1.914	1.598.190		Plums
Ρόδια	200	750	400	696	522.000		Pomegranates
Φράουλες	105	1.906	898	1.563	2.978.163		Strawberries
Συκα	383	3.900	800	1.392	5.428.800		Figs
Μπανάνες	260	7.000	390	679	4.750.200		Bananas
Μέσπια	70	400	700	1.218	487.200		Loquats
Αβοκάντο	99	1.050	650	1.131	1.187.550		Avocado
Ακτινίδια	20	150	662	1.152	172.782		Kiwi
Άλλα τροπικά φρούτα	88	428.127		Other Tropical Fruits
<i>Ξηροί καρποί</i>	5.649	1.172.800	2.040.672		<i>Nuts</i>
Αμύγδαλα	5.100	660	490	853	562.716		Almonds
Καρύδια	307	225	3.400	5.916	1.331.100		Walnuts
Φουντούκια	92	32	1.700	2.958	94.656		Hazelnuts
Χαλεπιανά	150	12	2.500	4.350	52.200		Pistachio
<i>Άλλες δενδρώδεις καλλιέργειες</i>	16.864	21.320.220		<i>Other Tree Crops</i>
Ελιές	14.867	23.400	485	844	19.747.260		Olives
Χαρούπια	1.997	5.650	160	278	1.572.960		Carobs
IV. ΑΝΘΗ ΚΑΙ ΦΥΤΑ	181	18.125.430		IV. FLOWERS AND PLANTS
Άνθη	68	4.376.003		Flowers
Προϊόντα Φυτωρίων (σπορόφυτα, δενδρύλια και καλλωπιστικά)	113	13.749.428		Nurseries' products (seedlings and ornamental plants)
ΣΥΝΟΛΟ ΦΥΤΙΚΗΣ ΠΑΡΑΓΩΓΗΣ	138.685	163.190.757	283.951.917	TOTAL CROP PRODUCTION

1. Το 2006 η φυντεμένη έκταση ήταν για παραγωγή 350 τόνων καπνού. Η συγκομιδή, όμως, δεν έγινε και δόθηκε επιδότηση στους παραγωγούς ύψους £5.350 (€9.309) ανά εκτάριο.

ΠΙΝΑΚΑΣ 9: ΠΑΡΑΓΩΓΗ ΚΥΡΙΟΤΕΡΩΝ ΓΕΩΡΓΙΚΩΝ ΠΡΟΪΟΝΤΩΝ, 2002-2006
TABLE 9: PRODUCTION OF MAIN CROPS, 2002-2006

Προϊόν	2002				2003				2004				2005				2006				Crop
	Ποσό- τητα (Τόννοι)		Αξία Value		Ποσό- τητα (Τόννοι)		Αξία Value		Ποσό- τητα (Τόννοι)		Αξία Value		Ποσό- τητα (Τόννοι)		Αξία Value		Ποσό- τητα (Τόννοι)		Αξία Value		
	Q/ty (tons)	€000's	Q/ty (tons)	€000's	Q/ty (tons)	€000's	Q/ty (tons)	€000's	Q/ty (tons)	€000's	Q/ty (tons)	€000's	Q/ty (tons)	€000's	Q/ty (tons)	€000's	Q/ty (tons)	€000's	Q/ty (tons)	€000's	
ΣΙΤΗΡΑ																					
Σιτάρι	12.900	1.974	3.435	14.280	2.085	3.565	9.930	1.742	1.013	1.742	9.249	897	1.552	897	1.552	7.518	759	1.321	759	1.321	
Κριθάρι	128.400	17.077	29.714	150.000	19.050	32.576	100.990	16.502	9.594	16.502	60.286	5.004	8.656	5.004	8.656	58.372	5.569	9.690	5.569	9.690	
ΛΑΧΑΝΙΚΑ & ΠΕΠΟΝΟΕΙΔΗ																					
Πατάτες	148.500	25.866	45.007	127.500	18.508	31.648	131.650	18.444	31.723	18.444	152.500	27.363	47.337	27.363	47.337	127.500	26.203	45.592	26.203	45.592	
Καρόττα	1.850	518	901	2.000	440	752	1.846	432	743	432	1.910	378	654	378	654	1.795	476	828	476	828	
Τομάτες	37.000	9.990	17.383	35.000	9.100	15.561	33.431	8.291	14.260	8.291	34.106	10.607	18.350	10.607	18.350	30.302	9.939	17.294	9.939	17.294	
Καρπούζια	39.500	5.925	10.310	38.000	3.800	6.498	31.402	4.082	7.021	4.082	33.600	4.536	7.847	4.536	7.847	31.433	4.715	8.204	4.715	8.204	
Πεπόνια	10.600	2.332	4.058	10.700	2.033	3.476	9.415	2.260	3.887	2.260	10.140	2.028	3.508	2.028	3.508	10.181	1.914	3.330	1.914	3.330	
Αγγουράκια	16.400	5.412	9.417	14.300	5.291	9.048	17.686	7.251	12.472	7.251	16.870	6.579	11.382	6.579	11.382	17.180	7.216	12.555	7.216	12.555	
ΦΡΟΥΤΑ & ΔΕΝΔΡΩΔΗ ΠΡΟΪΟΝΤΑ																					
Σταφύλια	62.400	10.173	17.701	80.360	13.134	22.458	108.315	12.692	21.830	12.692	50.986	5.779	9.998	5.779	9.998	39.980	5.084	8.847	5.084	8.847	
Πορτοκάλια	45.500	5.915	10.292	42.702	5.765	9.858	46.822	6.555	11.275	6.555	48.259	9.073	15.696	9.073	15.696	46.792	9.595	16.696	9.595	16.696	
Λεμόνια	22.000	2.750	4.785	18.000	2.250	3.848	21.784	2.723	4.684	2.723	20.065	3.210	5.554	3.210	5.554	17.692	2.477	4.310	2.477	4.310	
Κρέιπφρουτ	29.300	3.223	5.608	32.042	4.486	7.671	37.025	5.406	9.298	5.406	31.500	4.820	8.338	4.820	8.338	30.832	5.241	9.120	5.241	9.120	
Μήλα	10.800	6.588	11.463	9.500	5.225	8.935	10.549	5.275	9.072	5.275	10.781	4.636	8.020	4.636	8.020	10.742	4.694	8.168	4.694	8.168	
Αχλάδια	1.100	920	1.601	620	465	795	833	633	1.089	633	1.109	721	1.247	721	1.247	1.100	740	1.288	740	1.288	
Ροδάκινα	4.000	2.688	4.677	3.800	2.470	4.224	4.015	2.650	4.558	2.650	4.030	2.418	4.183	2.418	4.183	4.000	2.688	4.677	2.688	4.677	
Κεράσια	600	1.050	1.827	680	1.142	1.953	634	1.068	1.837	1.068	588	794	1.373	794	1.373	579	698	1.214	698	1.214	
Μπανάνες	10.500	4.515	7.856	10.200	4.599	7.864	7.180	3.145	5.409	3.145	7.089	2.481	4.292	2.481	4.292	7.000	2.730	4.750	2.730	4.750	
Αμύγδαλα	2.000	1.030	1.792	650	345	589	693	374	644	374	909	461	797	461	797	660	323	563	323	563	
Ελιές	27.500	13.338	23.208	17.765	9.575	16.374	22.633	10.185	17.518	10.185	16.415	9.357	16.187	9.357	16.187	23.400	11.349	19.747	11.349	19.747	
Χαρούπια	7.200	691	1.202	6.550	714	1.221	6.250	688	1.183	688	6.942	778	1.345	778	1.345	5.650	904	1.573	904	1.573	

ΠΙΝΑΚΑΣ 10: ΖΩΙΚΗ ΠΑΡΑΓΩΓΗ, 2006

TABLE 10: LIVESTOCK PRODUCTION, 2006

Προϊόν	2006						Product
	Ζώα που σφάγηκαν (αριθμός)	Ποσότητα (τόνοι)	Τιμή παραγωγού Producer's Price		Αξία παραγωγής Value of production		
			Animals slaughtered (number)	Quantity (tons)	£/ton	€/ton	
ΚΡΕΑΣ							MEAT
Ζώα που σφάγηκαν		91.590			107.360	186.806	Animals slaughtered
Βοδινό	18.506	4.003	1.710	2.975	6.845	11.911	Beef
Πρόβειο	13.193	546	1.580	2.749	863	1.501	Mutton
Αρνίσιο	116.751	2.443	3.040	5.290	7.427	12.922	Lamb
Αιγινό	24.387	1.100	1.550	2.697	1.705	2.967	Goats
Εριφίου	134.990	3.096	3.030	5.272	9.381	16.323	Kids
Χοιρινό	647.586	52.512	930	1.618	48.836	84.975	Pork
Κουνελιών	411.363	617	3.408	5.930	2.103	3.659	Rabbits
Πουλερικών*	13.253.730	26.943	29.206	50.818	Poultry*
Άλλα πτηνά**	1.577.394	330	994	1.730	Other birds**
Ζώα που εξάχθησαν (ζωντανά)					672	1.168	Animals exported (live)
Αγελάδες	800	424	488	849	207	360	Cows (incl. calve)
Ρίφια	1.356	68	3.305	5.751	225	391	Kids
Χοίροι	2.210	236	1.016	1.768	240	417	Pigs
ΓΑΛΑ		187.800	50.220	87.382	MILK
Αγελαδινό		148.630	248	432	36.860	64.137	Cows
Πρόβειο		15.500	445	774	6.898	12.002	Sheep
Αιγινό		23.670	273	475	6.462	11.244	Goats
ΑΥΓΑ		9.087	787	1.369	7.151	12.442	EGGS
ΆΛΛΑ ΠΡΟΙΟΝΤΑ					3.413	5.939	OTHER PRODUCTS
Μαλλί		199	113	196	22	39	Wool
Μέλι		610	2.505	4.359	1.528	2.659	Honey
Κόπρι		1.000	1.740	Manure
Δέρματα		863	1.502	Hides and skins
ΣΥΝΟΛΟ ΖΩΙΚΗΣ ΠΑΡΑΓΩΓΗΣ	168.815	293.738	TOTAL LIVESTOCK PRODUCTION

* Περιλαμβάνει κατόπουλα & όρνιθες, γάλους, πάπιες και χήνες.

* Includes broilers & boiling hens, turkeys, ducks and geese.

** Περιλαμβάνει φασιανούς, ορτύκια, περιστέρια και στρουθοκάμηλους.

** Includes pheasants, quails, pigeons and ostriches.

ΠΙΝΑΚΑΣ 11: ΖΩΙΚΟΣ ΠΛΗΘΥΣΜΟΣ ΚΑΤΑ ΕΙΔΟΣ, 1984-2006

TABLE 11: ANIMAL POPULATION BY TYPE, 1984-2006

(000's)

Έτος Year	Βοοειδή Cattle	Πρόβατα και αρνιά Sheep and Lambs	Αίγες και ερίφια Goats and kids	Χοίροι Pigs	Πουλερικά Poultry
1984	38,1	334,0	235,0	234,7	2.400
1985	42,1	325,0	225,0	201,5	2.400
1986	43,8	325,0	230,0	225,4	2.400
1987	44,5	310,0	220,0	266,2	2.500
1988	46,0	300,0	205,0	284,0	2.500
1989	49,3	310,0	208,0	280,9	2.475
1990	54,6	290,0	205,0	277,9	2.900
1991	55,0	295,0	205,0	296,2	2.700
1992	55,8	285,0	200,0	341,9	3.100
1993	61,1	275,0	198,0	369,4	3.650
1994	64,4	255,0	210,0	356,2	3.300
1995	68,1	250,0	220,0	374,1	3.400
1996	70,1	252,0	240,0	399,5	3.500
1997	62,4	245,0	302,0	414,8	3.600
1998	55,8	240,0	322,0	431,3	3.600
1999	54,0	233,0	346,0	418,5	3.200
2000	54,2	246,0	378,6	408,4	3.600
2001	53,6	296,6	427,1	451,3	3.400
2002	58,3	294,0	459,5	491,4	3.590
2003	58,9	264,6	407,9	488,1	3.473
2004	60,5	279,0	378,0	470,5	3.068
2005	57,8	268,9	329,3	429,7	2.822
2006	56,3	272,2	344,9	452,6	2.763

ΠΙΝΑΚΑΣ 12: ΜΕΤΑΒΟΛΗ ΖΩΙΚΟΥ ΚΕΦΑΛΑΙΟΥ, 2005-2006
TABLE 12: CHANGE IN ANIMAL STOCK, 2005-2006

Είδος ζώου	Αριθμός ζώων στο τέλος του χρόνου		Μεταβολή ζωικού κεφαλαίου (αριθμό)	Αξία μεταβολής ζωικού κεφαλαίου Value of change in stock 2005-2006		Type of animal
	Number of animals at the end of year			Change in stock (number) 2005-2006	£	
	2005	2006				
ΒΟΟΕΙΔΗ	57.799	56.329	-1.470	-695.777	-1.210.652	CATTLE
Ζώα γαλακτοφόρου φυλής						Dairy breed cattle
Αγελάδες	24.585	23.931	-654	-480.708	-836.432	Cows
Μοσχίδες	11.044	11.245	201	61.163	106.424	Heifers
Ταύροι	480	589	109	24.355	42.378	Bulls
Δαμάλια (<1 χρόνου)	21.470	20.344	-1.126	-300.587	-523.021	Calves (< 1 year)
Ζώα εγχώριας φυλής	220	220	0	0	0	Local Cattle
ΧΟΙΡΟΙ	429.719	452.643	22.924	810.732	1.410.674	PIGS
Γουρούνες	50.605	52.968	2.363	213.242	371.041	Sows
Κάπροι	1.169	1.078	-91	-8.447	-14.698	Boars
Χοιρίδια:						Piglets:
Θηλάζοντα	65.905	72.246	6.341	98.096	170.687	Suckling
Απογαλακτισμένα (<20 κιλά)	76.807	78.945	2.138	46856	81.529	Weaning (<20 κιλά)
20-49 κιλά	91.417	102.061	10.644	370.493	644.658	20-49 kg
50-79 κιλά	83.999	82.837	-1.162	-47.937	-83.410	50-79 kg
80-99 κιλά	59.270	62.092	2.822	145.522	253.208	80-99 kg
100 και άνω	547	416	-131	-7.093	-12.342	100 kg and over
ΠΡΟΒΑΤΑ	268.874	272.192	3.318	-400.159	-696.277	SHEEP
Κάτω των 6 μηνών	67.144	78.429	11.285	221.823	385.972	Under 6 months
'Ανω των 6 μηνών	201.730	193.763	-7.967	-621.982	-1.082.249	Over 6 months
ΑΙΓΕΣ	329.297	344.929	15.632	140.654	244.738	GOATS
Κάτω των 6 μηνών	63.857	83.461	19.604	445.943	775.941	Under 6 months
'Ανω των 6 μηνών	265.440	261.468	-3.972	-305.289	-531.203	Over 6 months
ΠΟΥΛΕΡΙΚΑ	2.822.000	2.763.000	-59.000	-42.101	-73.256	POULTRY
Σ Υ Ν Ο Λ Ο	-186.651	-324.773	T O T A L

ΠΙΝΑΚΑΣ 13: ΠΑΡΑΓΩΓΗ ΚΥΡΙΟΤΕΡΩΝ ΚΤΗΝΟΤΡΟΦΙΚΩΝ ΠΡΟΙΟΝΤΩΝ, 2002-2006
 TABLE 13: PRODUCTION OF MAIN LIVESTOCK PRODUCTS, 2002-2006

Προϊόν	2002		2003		2004		2005		2006		Product
	Ποσό- τητα (τόνοι)	Αξία Value €000's	Ποσό- τητα (τόνοι)	Αξία Value €000's	Ποσό- τητα (τόνοι)	Αξία Value €000's	Ποσό- τητα (τόνοι)	Αξία Value €000's	Ποσό- τητα (τόνοι)	Αξία Value €000's	
ΚΡΕΑΣ	95.798	166.689	104.134	178.069	108.200	186.104	110.338	190.885	106.366	185.077	MEAT
Βοδινό	3.800	5.647	4.003	10.884	3.804	10.666	4.182	12.444	4.003	6.845	Beef
Πρόβειο	1.510	1.812	812	2.430	558	1.440	467	1.236	546	863	Mutton
Αρνισύ	3.300	7.260	2.317	10.896	2.095	9.549	2.108	10.284	2.443	7.427	Lamb
Αγρινό	2.240	2.681	1.227	3.671	1.079	2.785	1.080	1.652	1.100	1.705	Goats
Εριφίσις	5.530	12.553	3.705	17.423	3.258	14.850	3.198	15.380	3.096	9.381	Kids
Χοιρινό	51.800	26.936	54.313	41.278	55.215	80.725	54.684	47.575	52.512	48.836	Pork
Κουνελιών	813	2.439	990	5.079	1.260	7.152	798	2.649	617	2.103	Rabbits
Πουλερικών	34.800	36.470	33.061	57.100	32.392	58.938	33.227	61.794	26.943	29.206	Poultry
ΓΑΛΑ	46.397	80.731	54.580	93.332	56.782	97.665	51.424	88.963	50.220	87.382	MILK
Αγελαδινό	141.400	28.747	162.340	37.663	151.220	63.724	147.300	62.433	148.630	36.860	Cows
Πρόβειο	22.150	8.560	19.000	7.752	21.000	15.676	16.590	7.333	15.500	6.898	Sheep
Αγρινό	37.040	9.090	39.000	9.165	41.000	18.265	29.530	8.003	23.670	6.462	Goats
ΑΥΓΑ	12.320	9.780	13.655	6.462	11.050	14.329	9.457	7.206	9.087	12.442	EGGS

ΠΙΝΑΚΑΣ 14: ΠΑΡΑΓΩΓΗ ΔΕΥΤΕΡΟΓΕΝΩΝ ΠΡΟΙΟΝΤΩΝ, 2006

TABLE 14: ANCILLARY PRODUCTION, 2006

Π ρ ο ῖ ὄ ν	2006					P r o d u c t
	Ποσότητα (τόνοι)	Τιμή Παραγωγού Producer's Price		Αξία Παραγωγής Value of Production		
		Quantity (tons)	£/ton	€/ton	£	
ΑΜΠΕΛΟΥΡΓΙΚΑ ΠΡΟΙΟΝΤΑ				374.054	650.854	GRAPE PRODUCTS
Σταφίδες						Raisins
Σουλτανίνας	52	682	1.187	35.464	61.707	Sultana
Ζιβανία	70	2.031	3.534	142.170	247.376	Zivania
Άλλα (κρασί, ξύδι κλπ)	230	854	1.486	196.420	341.771	Other grape products (wine, vinegar etc.)
ΓΑΛΑΚΤΟΚΟΜΙΚΑ ΠΡΟΙΟΝΤΑ				16.697.004	29.052.787	MILK PRODUCTS
Χαλούμι	2.462	5.810	10.109	14.304.220	24.889.343	Halloumi cheese
Αναρή	746	2.015	3.506	1.503.190	2.615.551	Anari
Άλλα προϊόντα (τραχανάς, γιαούρτι)	889.594	1.547.894	Other milk products (trakhanas, yogurt)
ΣΥΝΟΛΟ ΠΑΡΑΓΩΓΗΣ	17.071.058	29.703.641	TOTAL OUTPUT

Έ ξ ο δ α	2006					I n p u t s
	Ποσότητα (τόνοι)	Τιμή Παραγωγού Producer's Price		Αξία Παραγωγής Value of Production		
		Quantity (tons)	£/ton	€/ton	£	
Σταφύλια για:						Grapes used for:
Σταφίδες						Raisins
Σουλτανίνας	150	180	313	27.000	46.980	Sultana
Ζιβανία	350	93	162	32.550	56.637	Zivania
Άλλα προϊόντα	378	108	188	40.824	71.034	Other products
Γάλα για παραγωγή γαλακτοκομικών προϊόντων	18.683	305	531	5.698.315	9.915.068	Milk used for dairy products
Άλλα υλικά	691.510	1.203.227	Other inputs
ΣΥΝΟΛΟ ΕΞΟΔΩΝ	6.490.199	11.292.946	TOTAL INPUTS

ΠΙΝΑΚΑΣ 15: ΕΞΟΔΑ ΠΑΡΑΓΩΓΗΣ ΚΑΤΑ ΕΙΔΟΣ, 2003-2006
TABLE 15: INTERMEDIATE INPUTS BY TYPE, 2003-2006

Είδος	2003		2004		2005		2006		Type
	€000's	€000's	€000's	€000's	€000's	€000's	€000's	€000's	
	ΖΩΟΤΡΟΦΕΣ*	71.651	122.523	80.586	138.608	85.389	147.722	87.400	
Κριθάρι	9.800	16.758	12.886	22.164	12.466	21.566	17.461	30.381	Barley
'Αχυρο	2.700	4.617	2.682	4.612	2.670	4.619	2.544	4.427	Straw
Αραβόσιτος	7.349	12.567	7.601	13.074	10.583	18.308	11.136	19.376	Maize
Πίττες, σποράλευρα, (σογιάλευρο κλπ.)	14.512	24.816	11.275	19.392	11.060	19.134	9.185	15.981	Oil seed cakes
Χλωρό χόρτο	6.289	10.754	5.751	9.891	5.941	10.277	6.161	10.720	Green Fodder
Υπολείμματα ειδών διατροφής και άλλα παρασκευάσματα	1.520	2.599	3.939	6.775	6.746	11.671	8.153	14.186	Food wastes and prepared animal feed n.e.s.
Σύνθετες ζootροφές εγχώριας βιομηχανικής παρασκευής	26.710	45.674	33.549	57.704	33.481	57.922	30.918	53.797	Compound feeds sold by feeding stuff factories
'Άλλες ζootροφές	2.770	4.737	2.904	4.995	2.442	4.225	1.843	3.207	Other
ΣΠΟΡΟΙ	13.918	23.799	11.619	19.985	10.615	18.363	11.922	20.744	SEEDS
για Σιτάρι	330	564	291	501	197	341	221	384	for Wheat
" Κριθάρι	2.775	4.745	2.275	3.913	2.337	4.043	1.844	3.209	" Barley
" Πατάτες	3.446	5.893	3.613	6.214	3.251	5.625	4.181	7.274	" Potatoes
" Κρεμμύδια	83	142	85	146	87	150	92	159	" Onions
" Φασόλια	57	97	55	95	8	14	16	28	" Haricot beans
" Βίκο	130	222	143	246	126	219	138	240	" Vicos
" Άλλα προϊόντα	7.097	12.136	5.158	8.871	4.608	7.971	5.431	9.450	" Other crops
ΛΙΠΑΣΜΑΤΑ	11.730	20.058	11.877	20.428	11.007	19.042	11.373	19.788	FERTILIZERS
Χημικά	9.823	16.797	9.927	17.074	9.857	17.053	10.373	18.048	Chemical
Θειική Αμμωνία (21-0-0)	373	638	335	575	210	363	351	611	Sulphate of ammonium (21-0-0)
Ουρία (46-0-0)	204	348	215	370	216	374	216	376	Urea (46-0-0)
Αβεστούχος Νιτρική Αμμωνία (26-0-0)	168	287	193	332	127	220	139	241	Calcium Ammonium Nitrate (26-0-0)
Νιτρική Αμμωνία (33/34-0-0)	634	1.084	641	1.103	547	947	599	1.043	Ammonium Nitrate (33/34-0-0)
Τριπλό Υπερφοσφορικό (0-46/48-0)	98	167	78	135	84	146	75	131	Triple Superphosphate (0-46/48-0)
Θειικό Κάλι (0-0-48/52)	52	88	32	56	25	44	28	48	Potassium Sulphate (0-0-48/52)
Μικτά λιπάσματα	6.542	11.186	6.263	10.773	6.434	11.131	6.716	11.686	Mixed fertilizers
'Άλλα λιπάσματα (υγρά, κρυσταλλικά κλπ.)	1.753	2.998	2.169	3.730	2.213	3.828	2.249	3.913	Other fertilizers (liquid, crystalline, etc.)
Κόπρι	1.907	3.261	1.950	3.354	1.150	1.990	1.000	1.740	Animal manure

(Συν.-Cont'd)

ΠΙΝΑΚΑΣ 15 (συν.): ΕΞΟΔΑ ΠΑΡΑΓΩΓΗΣ ΚΑΤΑ ΕΙΔΟΣ, 2003-2006
TABLE 15 (cont'd): INTERMEDIATE INPUTS BY TYPE, 2003-2006

Είδος	2003		2004		2005		2006		Type
	€000's	€000's	€000's	€000's	€000's	€000's	€000's	€000's	
	ΣΥΝΤΗΡΗΣΗ ΚΑΙ ΕΠΙΔΙΟΡ- ΘΩΣΗ ΜΗΧΑΝΗΜΑΤΩΝ	16.659	28.487	21.463	36.916	18.802	32.527	21.421	
Καύσιμα, λιπαντικά και ηλεκτρισμός	11.007	18.822	14.100	24.252	11.716	20.268	13.753	23.930	Fuels, lubricants and electricity consumed
Ελαστικά	700	1.197	678	1.166	676	1.170	637	1.108	Tyres and tubes
Επιδιορθώσεις μηχανημάτων και εξοπλισμού	4.362	7.459	6.095	10.483	5.985	10.354	6.441	11.207	Repairs of agricultural machinery and equipment
Εργαλεία και σκεύη	590	1.009	590	1.015	425	735	591	1.028	Hand tools & other implements
ΕΞΟΔΑ ΑΡΔΕΥΣΗΣ	9.539	16.312	10.623	18.271	10.057	17.398	13.255	23.063	IRRIGATION COSTS
Καύσιμα	1.170	2.001	1.338	2.301	1.338	2.315	1.004	1.746	Fuels
Ηλεκτρισμός	4.710	8.054	4.749	8.168	4.022	6.957	6.740	11.728	Electricity
Ανταλλακτικά και επιδιορθώσεις	784	1.341	981	1.688	981	1.697	785	1.366	Spare parts and repairs
Αγορά νερού (από φράγματα)	2.875	4.916	3.555	6.114	3.716	6.429	4.726	8.224	Purchase of water (from dams)
ΦΥΤΟΦΑΡΜΑΚΑ	8.520	14.570	9.374	16.124	8.224	14.227	10.127	17.621	PESTICIDES
Εντομοκτόνα	3.059	5.232	3.393	5.835	3.083	5.334	3.954	6.880	Insecticides
Μυκητοκτόνα	1.950	3.335	2.415	4.154	1.940	3.356	2.541	4.421	Fungicides
Ζιζανιοκτόνα	1.866	3.191	1.814	3.119	1.690	2.924	1.793	3.119	Herbicides
Ακαρεοκτόνα	523	894	499	858	482	834	576	1.003	Acaricides
Άλλα	1.122	1.918	1.254	2.157	1.029	1.780	1.263	2.198	Other
ΕΞΟΔΑ ΠΑΡΑΓΩΓΗΣ	8.208	14.035	6.892	11.855	7.403	12.806	6.490	11.293	ANCILLARY PRODUCTION COSTS
Αξία σταφυλιών	163	278	123	211	139	240	100	175	Cost of Grapes
Αξία γάλακτος	7.150	12.226	5.967	10.262	6.558	11.345	5.698	9.915	Cost of milk
Άλλα έξοδα	895	1.531	803	1.381	706	1.221	692	1.203	Other costs
ΕΞΟΔΑ ΛΑΣΩΝ	776	1.327	774	1.331	624	1.079	713	1.241	FORESTRY COSTS
ΕΞΟΔΑ ΚΥΝΗΓΙΟΥ	1.950	3.335	2.349	4.040	2.540	4.393	1.544	2.686	HUNTING COSTS

(Συν.-Cont'd)

ΠΙΝΑΚΑΣ 15 (συν.): ΕΞΟΔΑ ΠΑΡΑΓΩΓΗΣ ΚΑΤΑ ΕΙΔΟΣ, 2003-2006
TABLE 15 (cont'd): INTERMEDIATE INPUTS BY TYPE, 2003-2006

Είδος	2003		2004		2005		2006		Type
	€000's	€000's	€000's	€000's	€000's	€000's	€000's	€000's	
	ΔΙΑΦΟΡΑ ΑΛΛΑ ΕΞΟΔΑ	18.354	31.385	23.357	40.174	21.454	37.116	21.277	
Ασφάλιστρα γεωργικών προϊόντων και μηχανημάτων	1.018	1.741	2.716	4.672	1.642	2.840	2.747	4.780	Crop Insurance and machinery
Ασφάλιστρα οχημάτων	193	330	339	583	335	579	331	575	Insurance for buildings and machinery
Υλικά συσκευασίας και άλλα συναφή υλικά	990	1.693	1.700	2.924	1.805	3.123	1.835	3.193	Vehicles Insurance
Αποθήκευση προϊόντων	300	513	893	1.536	825	1.427	818	1.423	Packing materials and other materials and tools used
Διοικητικά έξοδα (τηλεφωνικά, λογιστικά, γραπεξικά, κλπ.)	380	650	450	774	415	718	381	662	Storage of products
Συντήρηση και επιδιόρθωση υποστατικών	350	599	850	1.462	820	1.419	836	1.455	Administrative Expenses (telephone, accounting, entert., Bank charges etc.)
Ενοίκια για υποστατικά και μηχανήματα	650	1.112	750	1.290	735	1.272	685	1.192	Repairs and Maintenance of Buildings
Υλικά για ιδιοκατασκευές και έξοδα νέων δενδρωδών φυτειών	190	325	190	327	183	317	104	181	Rents paid for buildings and machinery
Αυγά εκκόλαρης	960	1.642	1.020	1.754	1.350	2.336	1.275	2.218	Materials for own account construction and new tree plantation costs
Εισαγόμενοι νεοσσοί πουλερικών	2.574	4.402	1.671	2.873	1.831	3.168	1.249	2.172	Eggs used for hatching
Έξοδα μελισσοκομίας	510	872	410	705	370	640	330	574	Imported day-old chicks
Κτηνιατρικές υπηρεσίες και φάρμακα	602	1.029	553	951	632	1.093	750	1.305	Honey production costs
Μεταφορικά έξοδα:	4.960	8.482	6.685	11.498	6.239	10.793	6.160	10.719	Veterinary services and medicine
Κάσσιμα και λιπαντικά	2.847	4.868	2.585	4.447	2.243	3.880	2.034	3.540	Transport costs:
Επισκευές και ανταλλακτικά	980	1.676	1.436	2.469	996	1.723	797	1.386	Fuels and lubricants
Μεταφορές από άλλους Φυτόχομα	650	1.112	865	1.488	815	1.410	624	1.086	Repairs and spare parts
	200	342	245	421	218	377	322	560	Transport provided by others
									Plants soil
ΣΥΝΟΛΟ	161.304	275.830	178.914	307.732	176.112	304.674	185.521	322.806	TOTAL

ΠΙΝΑΚΑΣ 16: ΕΜΜΕΣΟΙ ΦΟΡΟΙ, 2002-2006

TABLE 16: INDIRECT TAXES, 2002-2006

Είδος Φόρου	2002		2003		2004		2005		2006		Type of Tax
	£000's	€000's	£000's	€000's	£000's	€000's	£000's	€000's	£000's	€000's	
ΓΕΩΡΓΙΑ											AGRICULTURE
Τέλη άρδευσης	723	1.258	840	1.436	915	1.574	725	1.254	836	1.455	Irrigation fees
Τέλη αγροφυλακής	51	89	43	74	39	67	35	61	27	47	Rural constables fees
Άδειες κυκλοφορίας οχημάτων	2.544	4.427	2.640	4.514	2.703	4.649	2.710	4.688	2.930	5.098	Motor vehicles licences
Άλλοι φόροι (Κτηματικοί, Δημοτικοί, Επαγγελματικοί κλπ.)	495	861	483	826	498	857	557	964	624	1.086	Other Taxes (Property, Municipal, Professional, Business etc.)
ΚΥΝΗΓΙ											HUNTING
Άδειες κατοχής όπλων και άδειες κυνηγιού	1.823	3.172	1.919	3.281	2.038	3.505	2.287	3.957	4.525	7.874	Firearms licences and game licences
ΔΑΣΗ											FORESTRY
Άδειες καμινιών και άλλα τέλη	1	2	1	2	1	2	1	2	2	3	Fuel and other permits
Σ Υ Ν Ο Λ Ο	5.637	9.808	5.926	10.133	6.194	10.654	6.315	10.925	8.944	15.563	T O T A L

ΠΙΝΑΚΑΣ 17: ΖΩΟΤΡΟΦΕΣ ΚΑΤΑ ΕΙΔΟΣ, 2006
TABLE 17: FEEDING STUFF BY TYPE, 2006

Είδος	Παραγωγή Production		Μεταβολή Αποθεμάτων (τόνοι) Change in stocks (tons)	Για Σπορά (τόνοι) Used as Seeds (tons)	Χρήση από βιο- μηχανίες (τόνοι) Used by Factories (tons)	Χρήση ως Ζωοτροφές Used as Feeding Stuff				Items				
	Ποσότητα (τόνοι) Quantity (tons)	Αξία Παραγωγής Value of Production				Εισαγωγές (τόνοι) Imports (tons)	Εξαγωγές (τόνοι) Exports (tons)	Ποσότητα (τόνοι) Quantity (tons)	Τιμή Price		Αξία Ζωοτροφών Value of Feeds			
			£	€	€/τόνο €/ton				£/τόνο £/ton			£	€	
Κριθάρι	58.372	5.568.689	9.689.519	268.332	0	27.212	12.459	88.617	198.416	88	153	17.460.608	30.381.458	Barley
Σιτάρι	7.518	759.318	1.321.213	143.156	0	12.578	5.564	91	158	506.324	881.004	Wheat
Άχυρο	102.628	2.544.365	4.427.195	0	0	..	0	0	102.628	2.544.365	4.427.195	Straw
Αραβόσιτος	0	0	0	148.968	0	-11.615	0	43.366	117.217	95	165	11.135.615	19.375.970	Maize
Σιφονάρι	943	235.750	410.205	723	0	..	1.631	0	35	250	435	8.750	15.225	Oats
Πίπερα	20.075	91	0	..	0	11.291	8.875	79	137	701.125	1.219.958	Bran
Χαρούπια	5.650	904.000	1.572.960	0	283	..	0	1.396	3.971	81	141	321.651	559.673	Carobs
Πίττες, σποράλευρα (σογιάλευρο, κλπ)	0	0	0	145.170	0	..	0	56.856	88.314	104	181	9.184.656	15.981.301	Oil seed cakes (soya etc.)
Διάφορα υπολείμματα ειδών διατροφής και άλλα παρασκευάσματα	0	0	0	28.381	0	..	0	1.824	26.557	307	534	8.152.999	14.186.218	Food wastes and prepared animal feed
Χλωρό χόρτο	..	6.161.193	10.720.476	0	0	..	0	0	6.161.193	10.720.476	Green fodder
Σύνθετες ζωοτροφές βιομηχανικής εργχόριος παρασκευής	..	30.917.764	53.796.909	0	0	..	0	0	30.917.764	53.796.909	Compound feeds sold by feeding stuff factories
Άλλες ζωοτροφές	305.000	530.700	Other feeds
ΣΥΝΟΛΟ	87.400.050	152.076.087	TOTAL

.. = δεν εφαρμόζεται ή τα στοιχεία αυτά δεν χρησιμοποιούνται για τον υπολογισμό των ποσοτήτων των ζωοτροφών

.. = not applicable or data not used for the computation of quantities used as feeding stuff

ΠΙΝΑΚΑΣ 18: ΧΡΗΣΗ ΛΙΠΑΣΜΑΤΩΝ, 2006

TABLE 18: FERTILIZERS USED, 2006

Είδος Λιπάσματος	2006					Type of Fertilizer
	Ποσότητα (σάκκοι 50 κιλών)	Τιμή Price		Αξία λιπασμάτων Value of fertilizers		
		Quantity (50 kg bags)	£/σάκκο £/bag	€/σάκκο €/bag	£	
Θειϊκή Αμμωνία (21-0-0)	41.304	8,50	14,79	351.084	610.886	Sulphate of ammonium (21-0-0)
Ουρία (46-0-0)	21.590	10,00	17,40	215.900	375.666	Urea (46-0-0)
Ασβεστούχος Νιτρική Αμμωνία (26-0-0)	16.320	8,50	14,79	138.720	241.373	Calcium Ammonium Nitrate (26-0-0)
Νιτρική Αμμωνία (33/34,5-0-0)	63.748	9,40	16,36	599.231	1.042.662	Ammonium Nitrate (33/34,5-0-0)
Τριπλό Υπερφοσφορικό (0-46/48/0)	7.700	9,80	17,05	75.460	131.300	Triple Superphosphate (0-46/48-0)
Θειϊκό Κάλλι (0-0-48/52)	2.040	13,50	23,49	27.540	47.920	Potassium Sulphate (0-0-48/52)
Μικτά λιπάσματα						Mixed Fertilizers
(13-0-46)	13.046	18,20	31,67	237.437	413.141	(13-0-46)
(20-20-0)	292.026	8,10	14,09	2.365.411	4.115.814	(20-20-0)
(20-10-10)	56.660	8,28	14,41	469.145	816.312	(20-10-10)
(14-22-9)	117.820	9,40	16,36	1.107.508	1.927.064	(14-22-9)
(12/14-61-0)	620	26,30	45,76	16.306	28.372	(12/14-61-0)
(15-15-6-4)	3.620	9,86	17,16	35.693	62.106	(15-15-6-4)
'Άλλα μικτά λιπάσματα	2.484.371	4.322.805	Other mixed fertilizers
Κρυσταλλικά λιπάσματα	1.417.927	2.467.193	Crystalline fertilizers
Υγρά λιπάσματα	314.661	547.510	Liquid fertilizers
Οργανικά και άλλα	516.251	898.277	Organic etc.
Σ Υ Ν Ο Λ Ο	10.372.645	18.048.402	T O T A L

ΠΙΝΑΚΑΣ 19: ΠΟΣΟΤΗΤΑ ΚΑΙ ΑΞΙΑ ΣΠΟΡΩΝ ΚΑΤΑ ΠΡΟΙΟΝ, 2006

ΠΙΝΑΚΑΣ 19: QUANTITY AND VALUE OF SEEDS BY CROP, 2006

Προϊόν	2006					Crop
	Ποσότητα Σπόρου (κιλά) Seed Quantity (kg)	Τιμή σπόρου Price of seed		Αξία σπόρων Value of seeds		
		σεντ/κιλό cent/kg (£)	σεντ/κιλό cent/kg (€)	£	€	
ΣΙΤΗΡΑ						CEREALS
Σιτάρι	1.297.600	17,0	29,6	220.592	383.830	Wheat
Κριθάρι	12.459.420	14,8	25,8	1.843.994	3.208.550	Barley
Σιφονάρι	1.631.063	36,8	64,0	600.231	1.044.402	Oats
ΟΣΠΡΙΑ						LEGUMES
Κουκιά	78.960	42,1	73,3	33.242	57.841	Broadbeans
Λουβιά	10.575	200,2	348,3	21.171	36.838	Cowpeas
Ρεβύθια	3.038	80,0	139,2	2.430	4.228	Chickpeas
Φακή	4.500	100,0	174,0	4.500	7.830	Lentils
Λουβάνα	3.150	55,0	95,7	1.733	3.015	Louvana
ΒΙΟΜΗΧΑΝΙΚΑ ΦΥΤΑ						INDUSTRIAL CROPS
Σησάμι	38	132,0	229,7	50	88	Sesame
Φυστίκια	40.800	112,0	194,9	45.696	79.511	Groundnuts
ΚΤΗΝΟΤΡΟΦΙΚΑ ΦΥΤΑ						FODDER CROPS
Βίκος	211.875	65,0	113,1	137.719	239.631	Vicos
Ρόβι	1.755	45,0	78,3	790	1.374	Vetches
Φαβέττα	3.975	42,0	73,1	1.670	2.905	Favetta
Τριφύλλι	8.130	353,0	614,2	28.701	49.939	Lucerne/Berseem
Αραβόσιτος	2.475	400,0	696,0	9.900	17.226	Maize
ΛΑΧΑΝΙΚΑ & ΠΕΠΟΝΟΕΙΔΗ						VEGETABLES & MELONS
Πατάτες	15.120.000	27,7	48,1	4.180.680	7.274.383	Potatoes
Κολοκάσι	320.000	81,3	141,5	260.160	452.678	Colocase
Καρόττα	675	3.260,0	5.672,4	22.005	38.289	Carrots
Τομάτες	370.200	644.148	Tomatoes
Αγγουράκια	270.000	469.800	Cucumbers
Καρπούζια	174.600	303.804	Water melons
Πεπόνια	36.000	62.640	Sweet melons
Φασόλια	15.900	27.666	Haricot beans
Κραμπιά	124.200	216.108	Cabbages
Κρεμμύδια	91.500	159.210	Onions
Κουνουπίδια	58.500	101.790	Cauliflower
Κολοκυθάκια	48.400	84.216	Marrows
Μελιντζάνες	22.700	39.498	Eggplants
Παντζάρια	1.150	2.760,0	4.802,4	31.740	55.228	Beetroots
Σέλινα	27.900	48.546	Celery
Μπάμιες	990	339,0	589,9	3.356	5.840	Okhra
Πιπέρια	30.400	52.896	Pepper
Μπιζέλια	6.080	100,0	174,0	6.080	10.579	Peas fresh
Μανιτάρια	84.200	146.508	Mushrooms
'Άλλα λαχανικά	52.443	91.251	Other vegetables
ΆΛΛΑ ΠΡΟΙΟΝΤΑ	136.500	237.510	OTHER CROPS
ΣΠΟΡΟΦΥΤΑ	2.921.700	5.083.758	SEEDLINGS
ΣΥΝΟΛΟ	11.921.582	20.743.553	TOTAL

ΠΙΝΑΚΑΣ 22: ΔΕΙΚΤΕΣ ΓΕΩΡΓΙΚΗΣ ΠΑΡΑΓΩΓΗΣ, 2002-2006
TABLE 22: INDICES OF AGRICULTURAL PRODUCTION, 2002-2006

(α) ΔΕΙΚΤΕΣ ΠΟΣΟΤΗΤΩΝ - QUANTITY INDICES

(1995=100)

Προϊόν	2002	2003	2004	2005	2006	Product
ΦΥΤΙΚΑ ΠΡΟΙΟΝΤΑ	93,1	87,7	88,7	83,9	79,9	CROP PRODUCTS
<i>Ετήσιες καλλιέργειες</i>	<i>89,5</i>	<i>87,1</i>	<i>82,0</i>	<i>82,3</i>	<i>74,9</i>	<i>Temporary Crops</i>
Σιτηρά	98,1	113,8	77,1	49,1	46,8	Cereals
Όσπρια	91,7	80,6	90,0	90,2	89,5	Legumes
Βιομηχανικά φυτά	109,9	103,6	110,9	111,4	57,4	Industrial crops
Άνθη	105,8	95,9	106,4	104,2	79,7	Flowers
Κτηνοτροφικά φυτά	117,2	140,0	139,4	141,5	141,0	Fodder crops
Άχυρο *	116,4	102,1	101,0	100,9	96,1	Straw *
Πατάτες	63,6	54,6	56,3	65,2	54,6	Potatoes
Λαχανικά	101,4	95,7	96,4	95,7	96,1	Vegetables
Πεπονοειδή	112,5	110,2	93,3	100,0	96,3	Melons
<i>Μόνιμες καλλιέργειες</i>	<i>99,5</i>	<i>87,9</i>	<i>102,2</i>	<i>86,8</i>	<i>88,4</i>	<i>Permanent crops</i>
Σταφύλια	46,1	66,4	91,2	44,4	33,3	Grapes
Εσπεριδοειδή	93,1	82,7	97,1	95,9	92,4	Citrus
Φρούτα	108,6	95,3	98,2	102,4	102,2	Other fresh fruit
Ξηροί καρποί	81,5	58,4	48,4	55,5	44,1	Dry nuts
Ελιές	203,7	131,6	167,7	121,6	173,3	Olives
Χαρούπια	114,3	104,0	99,2	110,2	89,7	Carobs
ΚΤΗΝΟΤΡΟΦΙΚΑ ΠΡΟΙΟΝΤΑ	123,9	116,7	120,1	109,1	101,0	LIVESTOCK PRODUCTS
<i>Κρέας</i>	<i>125,8</i>	<i>114,4</i>	<i>120,2</i>	<i>112,4</i>	<i>102,4</i>	<i>Meat</i>
Βοδινό	75,5	79,6	75,6	83,1	79,6	Beef
Πρόβειο και αρνιού	125,8	83,0	71,3	69,7	80,9	Mutton and lamb
Αιγινό και εριφίου	190,5	122,1	107,4	105,8	103,5	Goat and kid
Χοιρινό	121,0	126,9	129,0	127,8	122,7	Pork
Πουλερικών	124,3	118,1	115,7	118,7	96,2	Poultry
<i>Γάλα</i>	<i>114,9</i>	<i>121,8</i>	<i>120,7</i>	<i>105,6</i>	<i>100,7</i>	<i>Milk</i>
Αγελαδινό	101,7	116,8	108,8	106,0	106,9	Cows
Πρόβειο	117,2	100,5	111,1	87,8	82,0	Sheep
Αιγινό	161,0	169,6	178,3	128,4	102,9	Goats
Αυγά	129,4	108,4	110,2	75,1	72,1	Eggs
Άλλα κτηνοτροφικά προϊόντα (μαλλί, μέλι, δέρματα, κόπρι)	147,8	135,2	122,2	130,9	124,1	Other livestock products (wool, honey, hides and skins, manure)
ΣΥΝΟΛΟ ΓΕΩΡΓΙΚΩΝ ΠΡΟΙΟΝΤΩΝ	105,3	99,2	101,1	90,9	88,2	ALL AGRICULTURAL PRODUCTS

* Νέα μεθοδολογία.

* New methodology.

Διάγραμμα 6: Δείκτες ποσοτήτων γεωργικής παραγωγής, 2001-2006
Figure 6: Quantity Indices of agricultural production, 2001-2006

(1995=100)

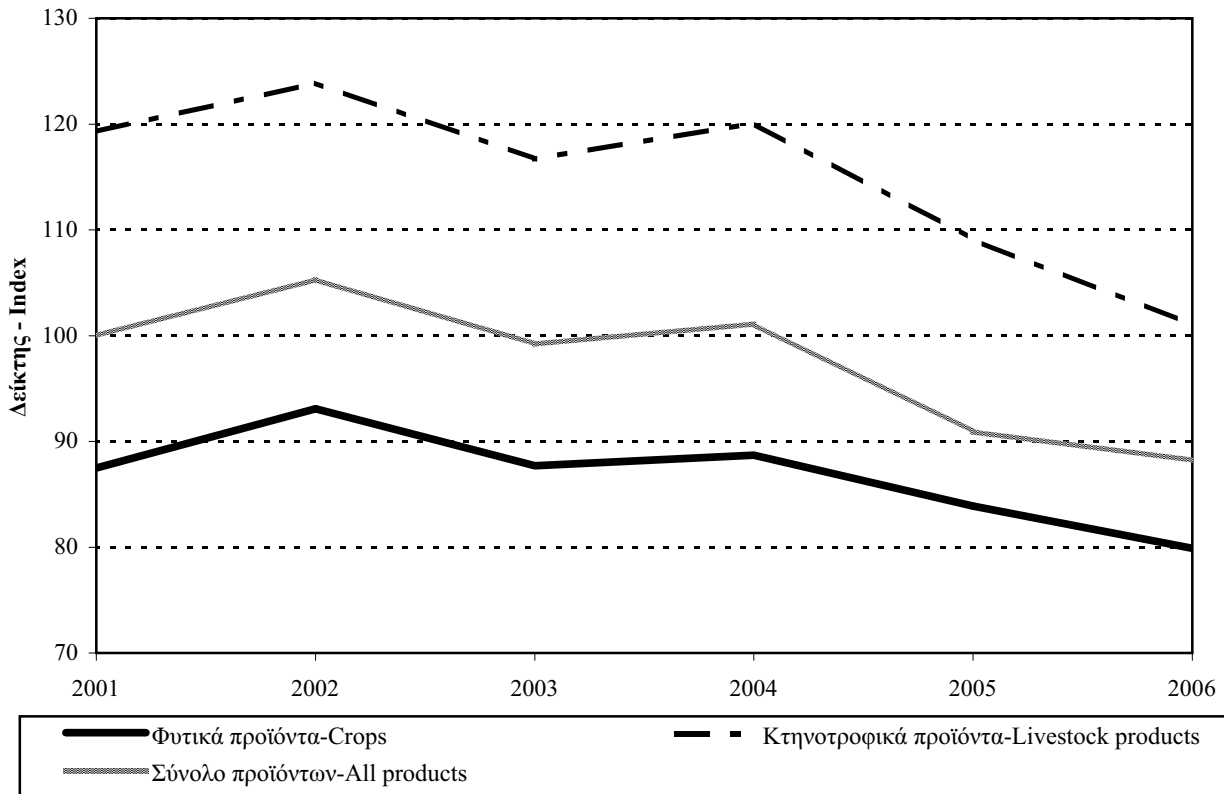

Διάγραμμα 7: Δείκτες τιμών γεωργικών προϊόντων, 2001-2006
Figure 7: Price Indices of agricultural products, 2001-2006

(1995=100)

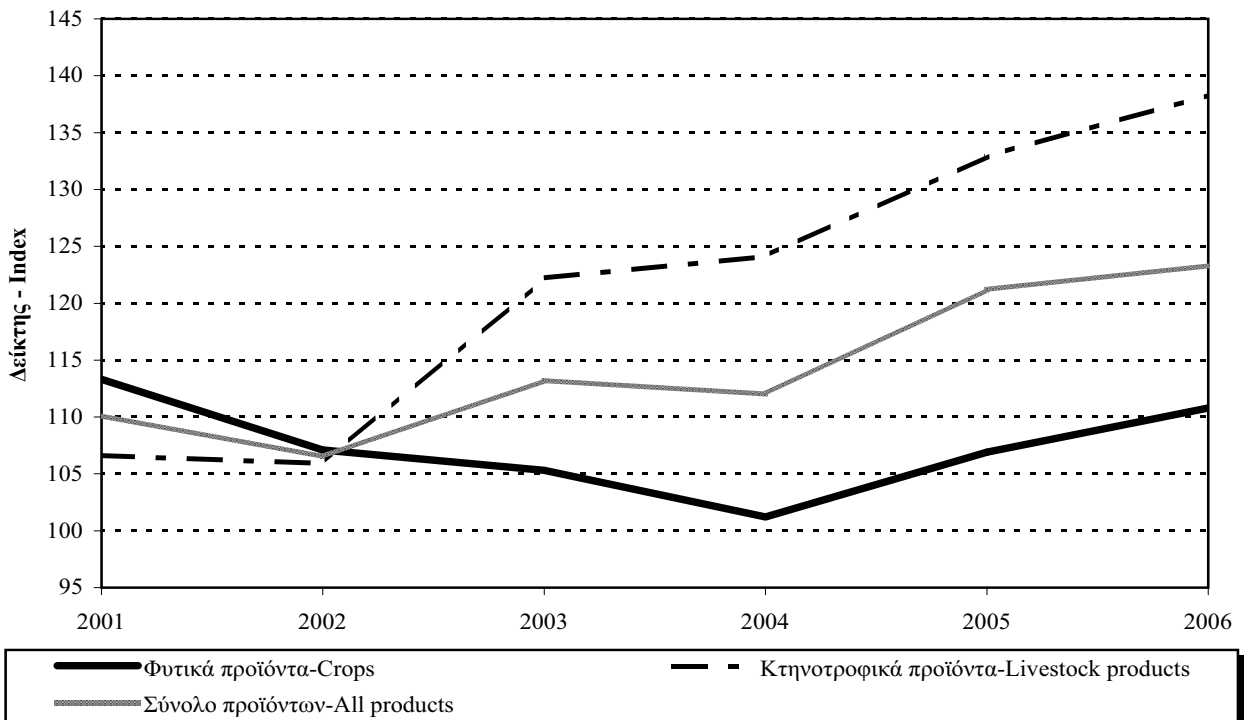

ΠΙΝΑΚΑΣ 22: ΔΕΙΚΤΕΣ ΓΕΩΡΓΙΚΗΣ ΠΑΡΑΓΩΓΗΣ, 2002-2006

TABLE 22: INDICES OF AGRICULTURAL PRODUCTION, 2002-2006

(β) ΔΕΙΚΤΕΣ ΤΙΜΩΝ - PRICE INDICES

(1995=100)

Προϊόν	2002	2003	2004	2005	2006	Product
ΦΥΤΙΚΑ ΠΡΟΙΟΝΤΑ	107,1	105,3	101,2	106,9	110,8	CROP PRODUCTS
<i>Ετήσιες καλλιέργειες</i>	<i>100,8</i>	<i>94,0</i>	<i>92,0</i>	<i>99,0</i>	<i>104,6</i>	<i>Temporary Crops</i>
Σιτηρά	112,2	107,2	79,8	70,8	80,7	Cereals
Οσπρια	114,9	126,4	130,6	129,4	136,0	Legumes
Βιομηχανικά φυτά	105,7	105,0	106,1	115,6	111,3	Industrial crops
Άνθη	115,4	117,4	144,6	142,6	142,9	Flowers
Κτηνοτροφικά φυτά	53,0	60,4	55,4	56,5	58,7	Fodder crops
Άχυρο *	48,8	49,6	49,8	49,7	49,7	Straw
Πατάτες	94,7	79,0	76,3	97,7	111,9	Potatoes
Λαχανικά	119,1	116,4	119,4	127,6	131,6	Vegetables
Πεπονοειδή	108,3	78,1	100,3	96,8	101,6	Melons
<i>Μόνιμες καλλιέργειες</i>	<i>113,7</i>	<i>121,2</i>	<i>110,6</i>	<i>115,9</i>	<i>115,6</i>	<i>Permanent crops</i>
Σταφύλια	126,2	129,6	91,3	85,4	100,1	Grapes
Εσπεριδοειδή	142,4	153,5	160,6	169,3	174,6	Citrus
Φρούτα	112,1	111,7	107,0	95,2	97,3	Other fresh fruit
Ξηροί καρποί	92,4	95,5	96,0	113,8	94,5	Dry nuts
Ελιές	89,0	98,9	82,6	104,6	89,0	Olives
Χαρούπια	71,2	71,2	71,9	73,2	104,6	Carobs
ΚΤΗΝΟΤΡΟΦΙΚΑ ΠΡΟΙΟΝΤΑ	105,9	122,2	124,1	132,9	138,3	LIVESTOCK PRODUCTS
<i>Κρέας</i>	<i>98,4</i>	<i>118,4</i>	<i>117,0</i>	<i>127,7</i>	<i>134,6</i>	<i>Meat</i>
Βοδινό	120,8	129,3	132,5	139,8	139,0	Beef
Πρόβειο και αρνιού	90,8	118,2	112,8	120,3	129,0	Mutton and lamb
Αιγινό και εριφίου	93,1	117,7	111,2	116,0	124,7	Goat and kid
Χοιρινό	88,9	129,9	145,3	148,7	159,0	Pork
Πουλερικών	108,0	104,1	109,1	110,8	111,8	Poultry
<i>Γάλα</i>	<i>127,8</i>	<i>141,9</i>	<i>149,0</i>	<i>154,2</i>	<i>157,9</i>	<i>Milk</i>
Αγελαδινό	146,3	166,9	176,3	176,3	178,4	Cows
Πρόβειο	103,1	108,8	115,7	117,9	118,7	Sheep
Αιγινό	109,1	104,4	115,1	120,4	121,3	Goats
Αυγά	111,1	87,6	111,1	141,1	145,7	Eggs
Άλλα κτηνοτροφικά προϊόντα (μαλλί, μέλι, δέρματα, κόπρι)	90,0	90,8	89,3	77,8	68,5	Other livestock products (wool, honey, hides and skins, manure)
ΣΥΝΟΛΟ ΓΕΩΡΓΙΚΩΝ ΠΡΟΙΟΝΤΩΝ	106,5	113,2	112,0	121,2	123,3	ALL AGRICULTURAL PRODUCTS

* Νέα μεθοδολογία.

* New methodology.

Διάγραμμα 8: Δείκτες Εξόδων Γεωργικής Παραγωγής, 1999-2006
Figure 8: Indices of Agricultural Input, 1999-2006

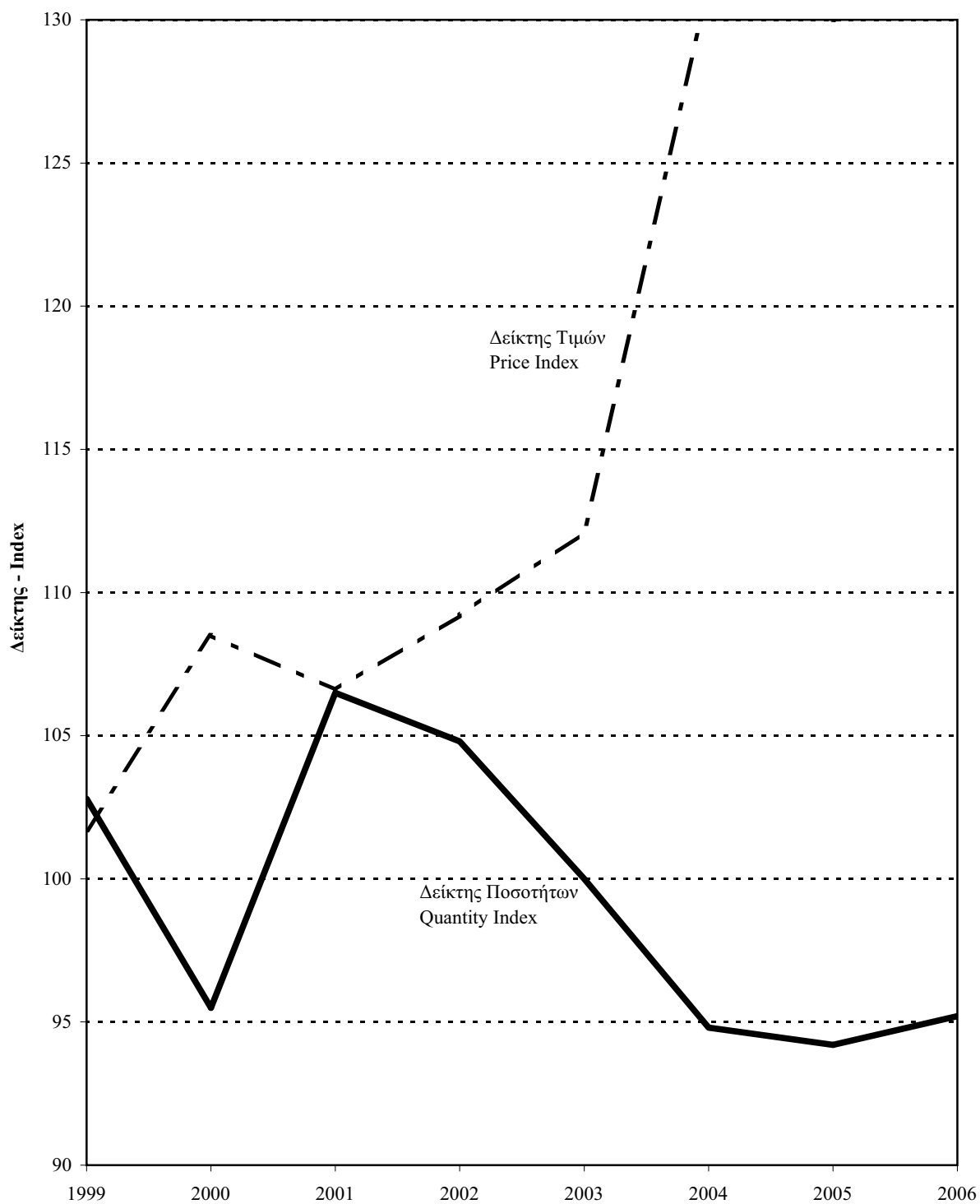

ΠΙΝΑΚΑΣ 23: ΔΕΙΚΤΕΣ ΕΞΟΔΩΝ ΠΑΡΑΓΩΓΗΣ, 2002-2006
TABLE 23: INDICES OF AGRICULTURAL INPUTS, 2002-2006

(α) ΔΕΙΚΤΕΣ ΠΟΣΟΤΗΤΩΝ - QUANTITY INDICES

(1995=100)

Είδος εξόδων	2002	2003	2004	2005	2006	Input
Ζωοτροφές	120,5	113,1	98,2	106,2	104,3	Feeding stuff
Σπόροι	83,2	93,1	85,8	79,4	94,7	Seeds
Λιπάσματα (χημικά)	71,1	77,0	75,4	72,5	70,6	Fertilizers (chemicals)
Συντήρηση και επιδιόρθωση μηχανημάτων	74,6	70,0	80,2	70,7	82,7	Machinery repairs and maintenance
Έξοδα άρδευσης	71,4	67,4	70,6	75,4	89,8	Irrigation costs
Φυτοφάρμακα	105,4	96,5	106,3	80,1	96,0	Pesticides
Έξοδα παραγωγής δευτερογενών προϊόντων	87,9	88,0	68,2	72,1	61,3	Ancillary production costs
Έξοδα Δασών	92,5	107,1	105,2	92,5	92,5	Forestry costs
Έξοδα κυνηγίου	179,3	177,4	133,6	147,7	74,3	Hunting costs
Διάφορα έξοδα	122,3	106,7	126,5	112,3	104,4	Miscellaneous costs
Κτηνιατρικά φάρμακα και υπηρεσίες	215,5	200,9	276,9	268,3	230,9	Veterinary medicines and services
Μεταφορικά έξοδα (καύσιμα κλπ.)	83,9	60,0	82,1	69,8	58,0	Transport costs (fuels, etc.)
Άλλα (υλικά συσκευασίας, ασφάλιστρα, διοικητικά κλπ.)	152,7	131,1	122,0	124,7	147,0	Other (packing, insurance fees admin. costs, etc.)
ΣΥΝΟΛΟ ΕΞΟΔΩΝ	104,8	100,0	94,8	94,2	95,2	ALL INPUTS

(β) ΔΕΙΚΤΕΣ ΤΙΜΩΝ - PRICE INDICES

(1995=100)

Είδος εξόδων	2002	2003	2004	2005	2006	Input
Ζωοτροφές	96,3	98,8	128,0	125,5	130,7	Feeding stuff
Σπόροι	117,3	129,7	117,6	116,1	109,0	Seeds
Λιπάσματα (χημικά)	121,5	126,3	130,3	134,6	145,4	Fertilizers (chemicals)
Συντήρηση και επιδιόρθωση μηχανημάτων	148,2	168,8	190,4	189,3	184,3	Machinery repairs and maintenance
Έξοδα άρδευσης	160,9	176,8	188,2	166,7	184,6	Irrigation costs
Φυτοφάρμακα	101,9	97,4	97,3	113,3	116,5	Pesticides
Έξοδα παραγωγής δευτερογενών προϊόντων	113,0	111,1	120,9	122,8	126,6	Ancillary production costs
Έξοδα Δασών	99,7	96,9	98,3	90,2	92,2	Forestry costs
Έξοδα κυνηγίου	52,8	68,7	109,9	107,7	129,8	Hunting costs
Διάφορα έξοδα	127,7	114,8	123,2	127,5	136,0	Miscellaneous costs
Κτηνιατρικά φάρμακα και υπηρεσίες	106,1	102,8	100,5	96,8	111,1	Veterinary medicines and services
Μεταφορικά έξοδα (καύσιμα κλπ.)	196,7	259,8	208,8	203,7	208,9	Transport costs (fuels, etc.)
Άλλα (υλικά συσκευασίας, ασφάλιστρα, διοικητικά κλπ.)	102,6	82,9	89,6	105,5	103,6	Other (packing, insurance fees, admin costs, etc.)
ΣΥΝΟΛΟ ΕΞΟΔΩΝ	109,2	112,1	131,2	130,0	135,5	ALL INPUTS

ΠΙΝΑΚΑΣ 24: ΑΠΑΣΧΟΛΗΣΗ ΣΤΗ ΓΕΩΡΓΙΑ ΚΑΤΑ ΚΑΤΗΓΟΡΙΑ, ΦΥΛΟ ΚΑΙ ΥΠΟΤΟΜΕΑ, 1999-2006
TABLE 24: EMPLOYMENT IN AGRICULTURE BY CATEGORY, SEX AND SUB-SECTOR, 1999-2006

Υποτομέας	1999	2000	2001	2002	2003	2004	2005	2006	Sub-sector
ΦΥΤΙΚΗ ΚΑΙ ΖΩΙΚΗ ΠΑΡΑΓΩΓΗ	31.231	30.715	30.202	29.679	30.620	30.480	28.657	27.313	CROP AND LIVESTOCK PRODUCTION
Γεωργο-κτηνοτρόφοι και μέλη οικογένειάς	25.083	24.756	24.333	23.919	23.882	23.773	20.868	19.679	Holders and family members
Άντρες	15.858	15.657	15.388	15.121	15.262	15.192	13.336	12.595	Males
Γυναίκες	9.225	9.098	8.945	8.798	8.620	8.581	7.532	7.084	Females
Μισθωτοί	6.148	5.959	5.869	5.760	6.738	6.707	7.789	7.634	Employees
Άντρες	3.672	3.533	3.483	3.411	4.107	4.088	4.748	4.733	Males
Γυναίκες	2.476	2.426	2.386	2.349	2.631	2.619	3.041	2.901	Females
ΔΑΣΗ	426	433	423	421	420	391	396	402	FORESTRY
Γεωργο-κτηνοτρόφοι και μέλη οικογένειάς	82	84	83	81	80	74	75	76	Holders and family members
Άντρες	54	54	53	55	55	51	52	53	Males
Γυναίκες	28	30	30	26	25	23	23	23	Females
Μισθωτοί	344	349	340	340	340	317	321	326	Employees
Άντρες	284	288	280	285	285	265	269	274	Males
Γυναίκες	60	61	60	55	55	51	52	52	Females
ΣΥΝΟΛΟ ΓΕΩΡΓΙΚΟΥ ΤΟΜΕΑ	31.657	31.148	30.625	30.100	31.040	30.871	29.053	27.715	TOTAL AGRICULTURAL SECTOR
Γεωργο-κτηνοτρόφοι και μέλη οικογένειάς	25.165	24.840	24.416	24.000	23.962	23.847	20.943	19.755	Holders and family members
Άντρες	15.912	15.711	15.441	15.176	15.317	15.244	13.388	12.648	Males
Γυναίκες	9.253	9.128	8.975	8.824	8.645	8.604	7.555	7.107	Females
Μισθωτοί	6.492	6.308	6.209	6.100	7.078	7.024	8.110	7.960	Employees
Άντρες	3.956	3.821	3.763	3.696	4.392	4.353	5.017	5.007	Males
Γυναίκες	2.536	2.487	2.446	2.404	2.686	2.670	3.093	2.953	Females

Σημ.: (1) Τα στοιχεία για τον αριθμό απασχολούμενων αναφέρονται σε "ισοδύναμο πλήρες απασχολούμενων ατόμων" και η μετατροπή έγινε με βάση το συνολικό αριθμό ημερών που εργάστηκαν κατά έτος.

(2) Τα στοιχεία για την απασχόληση από το 1994 μέχρι το 2002 έχουν αναθεωρηθεί σύμφωνα με τα αποτελέσματα της Απογραφής του 2003.

Notes: (1) The employment figures represent the full-time working equivalent number of persons converted from the total man-days worked.

(2) Data on employment from 1994 to 2002 have been revised on the basis of the results of the Census of Agriculture 2003.

ΠΙΝΑΚΑΣ 25: ΕΞΑΓΩΓΕΣ ΓΕΩΡΓΙΚΩΝ ΠΡΟΙΟΝΤΩΝ, 2002-2006
TABLE 25: EXPORTS OF AGRICULTURAL PRODUCTS, 2002-2006

Προϊόν	2002				2003				2004				2005				2006				Product
	Ποσό- τητα (τόνοι)		Αξία Value FOB		Ποσό- τητα (τόνοι)		Αξία Value FOB		Ποσό- τητα (τόνοι)		Αξία Value FOB		Ποσό- τητα (τόνοι)		Αξία Value FOB		Ποσό- τητα (τόνοι)		Αξία Value FOB		
	Q/ty (tons)	€000's	€000's	Q/ty (tons)	€000's	Q/ty (tons)	€000's	€000's	Q/ty (tons)	€000's	€000's	Q/ty (tons)	€000's	€000's	Q/ty (tons)	€000's	€000's	Q/ty (tons)	€000's	€000's	
Πορτοκάλια	17.227	4.220	7.343	16.540	4.341	7.423	13.278	3.433	5.904	11.912	2.925	5.060	7.687	1.887	3.284	Oranges					
Λεμόνια	10.486	2.532	4.406	9.145	2.272	3.885	12.843	3.457	5.947	9.404	2.495	4.317	5.019	1.413	2.458	Lemons					
Κρέιπφοрут	19.304	4.622	8.042	22.592	5.771	9.868	26.120	7.268	12.501	18.049	5.215	9.023	17.873	5.379	9.359	Grapefruit					
Μανταρίνια	26.102	6.930	12.058	23.685	6.634	11.345	28.558	8.146	14.012	31.127	10.109	17.488	33.102	10.377	18.056	Mandarines					
Σταφύλια	1.273	780	1.357	1.636	1.133	1.937	1.102	768	1.321	560	390	674	291	215	374	Grapes					
Πεπονοειδή	1.909	341	593	2.988	554	947	767	155	267	940	256	443	604	140	244	Melons					
Πατάτες	93.771	11.081	19.281	81.868	15.051	25.738	82.365	15.945	27.425	108.042	21.171	36.626	85.133	23.313	40.565	Potatoes					
Λαχανικά	..	4.090	7.117	..	4.997	8.545	..	5.235	9.004	..	6.456	11.169	..	6.554	11.403	Vegetables					
Ορνίθια	23	44	77	10	18	31	6	10	18	0	0	0	0	0	0	Quails					
Αυγά εκκόλαψης	32	67	117	132	243	416	86	150	259	80	140	243	54	98	171	Eggs for hatching					
Άλλα προϊόντα	..	2.174	3.783	..	2.568	4.391	..	12.868	22.132	..	14.820	25.639	..	5.796	10.085	Other products					
ΣΥΝΟΛΟ	..	36.881	64.173	..	43.582	74.525	..	57.436	98.790	..	63.978	110.681	..	55.172	95.999	TOTAL					

Διάγραμμα 9: Εξαγωγές Γεωργικών Προϊόντων, 1995-2006
Figure 9: Exports of Agricultural Products, 1995-2006

(Κ€ εκ.)
(C€ mn)

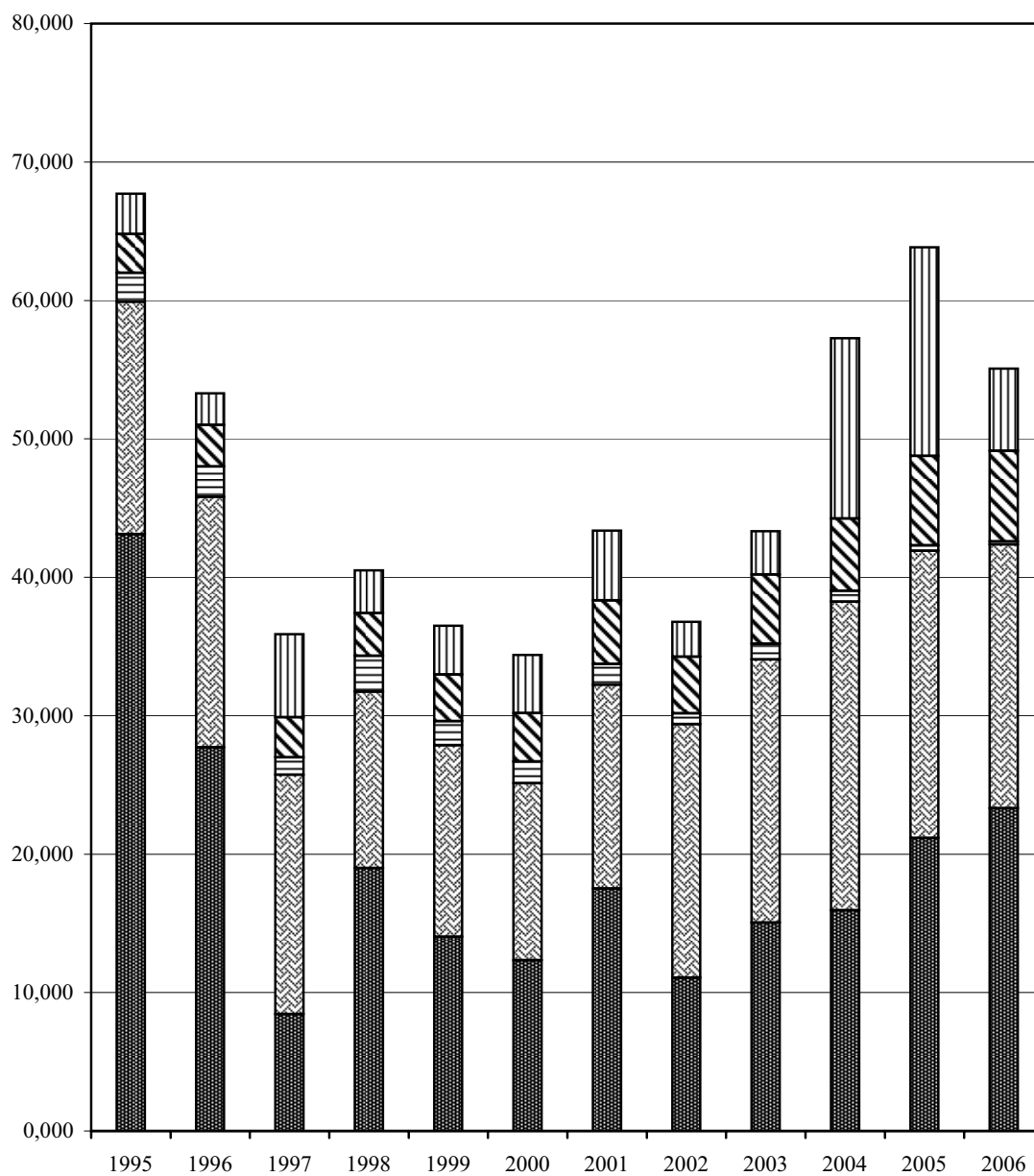

ΠΙΝΑΚΑΣ 27: ΕΞΑΓΩΓΕΣ ΚΥΡΙΟΤΕΡΩΝ ΓΕΩΡΓΙΚΩΝ ΠΡΟΙΟΝΤΩΝ ΚΑΤΑ ΧΩΡΑ ΠΡΟΟΡΙΣΜΟΥ, 2005-2006

TABLE 27: EXPORTS OF MAIN AGRICULTURAL PRODUCTS BY COUNTRY OF DESTINATION, 2005-2006

Προϊόν/Χώρα	2005			2006			Product/Country
	Ποσότητα (τόνοι)	Αξία Value FOB		Ποσότητα (τόνοι)	Αξία Value FOB		
		Q/ty (tons)	£000's		€000's	Q/ty (tons)	
ΠΟΡΤΟΚΑΛΙΑ	11.912	2.925	5.060	7.687	1.887	3.284	ORANGES
Ην. Βασίλειο	5.691	1.364	2.359	4.275	1.100	1.914	United Kingdom
Γερμανία	768	241	416	723	202	351	Germany
Αυστρία	768	222	384	1.070	252	439	Austria
Ιταλία	59	17	29	21	7	12	Italy
Δημ. Τσεχίας	1.426	257	445	617	96	167	Czech Rep.
Σλοβακία	278	43	75	171	27	46	Slovakia
Σουηδία	536	125	217	156	31	53	Sweden
Βέλγιο	647	190	329	131	38	66	Belgium
Ιρλανδία	460	123	212	138	38	66	Ireland
Ουκρανία	543	154	267	0	0	0	Ukraine
Άλλες χώρες	736	190	328	384	98	171	Other countries
ΛΕΜΟΝΙΑ	9.404	2.495	4.317	5.019	1.413	2.458	LEMONS
Ην. Βασίλειο	672	208	361	422	132	229	United Kingdom
Γαλλία	19	4	6	0	0	0	France
Ολλανδία	20	9	15	0	0	0	Netherlands
Βέλγιο	283	108	186	290	108	189	Belgium
Γερμανία	94	28	48	30	6	11	Germany
Αυστρία	1.166	320	554	569	169	294	Austria
Φιλανδία	182	74	127	162	58	101	Finland
Ιταλία	416	132	229	173	54	95	Italy
Σουηδία	92	18	31	254	62	109	Sweden
Ουγγαρία	30	8	14	0	0	0	Hungary
Δημ. Τσεχίας	1.931	378	654	920	207	360	Czech Rep.
Σλοβακία	126	28	48	31	7	13	Slovakia
Σλοβενία	37	9	15	0	0	0	Slovenia
Ελλάδα	1.491	306	530	593	109	189	Greece
Χόνγκ-Κόνγκ	1.637	513	888	1.220	383	667	Hong-Kong
Σιγκαπούρη	228	72	124	67	22	38	Singapore
Άλλες χώρες	980	282	487	288	95	165	Other countries
ΚΡΕΠΠΦΡΟΥΤ	18.049	5.215	9.023	17.873	5.379	9.359	GRAPEFRUIT
Ην. Βασίλειο	4.042	1.068	1.848	5.406	1.604	2.791	United Kingdom
Γαλλία	783	229	396	1.230	362	631	France
Σουηδία	5	1	2	40	10	18	Sweden
Γερμανία	892	306	530	747	269	469	Germany
Ελλάδα	221	59	102	202	47	82	Greece
Ιταλία	4.528	1.424	2.463	5.130	1.603	2.789	Italy
Αυστρία	1.869	521	901	1.698	512	891	Austria
Φιλανδία	116	39	67	88	30	52	Finland
Πολωνία	720	192	332	316	96	166	Poland
Δημ. Τσεχίας	2.173	513	888	1.176	251	436	Czech Rep.
Σλοβακία	671	152	262	327	68	119	Slovakia
Ουγγαρία	149	41	71	63	20	35	Hungary
Βέλγιο	756	338	585	479	209	363	Belgium
Σλοβενία	200	52	90	234	70	121	Slovenia
Άλλες χώρες	926	281	487	737	227	395	Other countries

ΠΙΝΑΚΑΣ 27 (Συν.): ΕΞΑΓΩΓΕΣ ΚΥΡΙΟΤΕΡΩΝ ΓΕΩΡΓΙΚΩΝ ΠΡΟΙΟΝΤΩΝ ΚΑΤΑ ΧΩΡΑ ΠΡΟΟΡΙΣΜΟΥ, 2005-2006

TABLE 27 (Cont'd): EXPORTS OF MAIN AGRICULTURAL PRODUCTS BY COUNTRY OF DESTINATION, 2005-2006

Προϊόν/Χώρα	2005			2006			Product/Country
	Ποσότητα (τόνοι)	Αξία Value FOB		Ποσότητα (τόνοι)	Αξία Value FOB		
		Q/ty (tons)	£000's		€000's	Q/ty (tons)	
ΜΑΝΤΑΡΙΝΙΑ	31.127	10.109	17.488	33.102	10.377	18.056	MANDARINES
Γαλλία	1.265	445	770	1.533	522	907	France
Γερμανία	1.973	793	1.371	2.088	738	1.285	Germany
Σουηδία	3.553	1.152	1.993	3.803	1.097	1.909	Sweden
Ηνωμένο Βασίλειο	7.965	2.210	3.823	7.501	2.103	3.660	United Kingdom
Δημοκρατία Τσεχίας	2.589	654	1.131	885	199	347	Czech Rep.
Χογκ Κονγκ	161	52	90	944	347	603	Hong Kong
Βέλγιο	1.789	785	1.358	1.593	697	1.212	Belgium
Άλλες χώρες	11.831	4.019	6.952	14.754	4.674	8.133	Other countries
ΣΤΑΦΥΛΙΑ	560	390	674	291	215	374	GRAPES
Ην. Βασίλειο	50	35	60	37	24	41	United Kingdom
Γερμανία	255	155	268	236	180	313	Germany
Σουηδία	143	113	196	0	0	0	Sweden
Βέλγιο	32	26	45	0	0	0	Belgium
Αυστρία	33	23	40	0	0	0	Austria
Ιταλία	16	13	22	0	0	0	Italy
Ολλανδία	13	11	19	0	0	0	Netherlands
Άλλες χώρες	17	13	23	18	11	19	Other countries
ΠΑΤΑΤΕΣ	108.042	21.171	36.626	85.133	23.313	40.565	POTATOES
Ην. Βασίλειο	28.206	5.608	9.702	11.675	3.991	6.944	United Kingdom
Γερμανία	26.819	6.792	11.751	7.985	1.973	3.433	Germany
Ιρλανδία	1.388	308	533	4.838	1.646	2.864	Ireland
Νορβηγία	5.671	1.109	1.919	2.273	571	993	Norway
Σουηδία	950	218	378	1.328	322	560	Sweden
Αυστρία	457	93	161	464	118	206	Austria
Βέλγιο	18.506	1.279	2.213	20.220	5.065	8.814	Belgium
Ολλανδία	5.863	1.581	2.735	2.875	788	1.371	Netherlands
Δανία	489	122	212	126	37	64	Denmark
Κροατία	1.819	370	640	3.201	603	1.049	Croatia
Ελβετία	309	80	138	305	64	111	Switzerland
Ιταλία	1.369	316	548	7.553	2.055	3.575	Italy
Ελλάδα	9.774	1.898	3.284	19.377	5.360	9.326	Greece
Άλλες χώρες	6.422	1.395	2.413	2.913	721	1.255	Other countries
ΛΑΧΑΝΙΚΑ	...	6.456	11.169	...	6.554	11.403	VEGETABLES
Ην. Βασίλειο	...	5.465	9.454	...	5.489	9.550	United Kingdom
Νορβηγία	...	95	165	...	89	156	Norway
Σουηδία	...	44	76	...	115	200	Sweden
Ισραήλ	...	0	0	...	0	0	Israel
Άλλες χώρες	...	852	1.474	...	860	1.497	Other countries
ΖΩΑ ΖΩΝΤΑΝΑ (αριθμός)	9.203	1.041	1.802	3.010	447	777	LIVE ANIMALS (number)
Αγελάδες	1.934	614	1.062	800	207	360	Cows
Χοίροι	7.269	427	739	2.210	240	417	Pigs

ΠΙΝΑΚΑΣ 28: ΚΑΤΑΝΟΜΗ ΣΥΝΟΛΙΚΗΣ ΑΞΙΑΣ ΓΕΩΡΓΙΚΗΣ ΠΑΡΑΓΩΓΗΣ ΚΑΤΑ ΤΕΛΙΚΗ ΧΡΗΣΗ, 1984-2006 (σε τιμές παραγωγού)
 TABLE 28: TOTAL AGRICULTURAL OUTPUT BY FINAL USE, 1984-2006 (at producer's prices)

Έτος Year	Σύνολο Παραγωγής Total Production			Εξαγωγές Exports			Κρατήσεις για σπορά, ζωοτροφές κ.λ.π. Retained for Inputs			Πωλήσεις στις Βιομηχανίες Sales to Industries			Κεφαλαιογικές Επενδύσεις/ Μεταβολή Αποθεμάτων Fixed Capital Formation/ Changes in Stocks			Κατανάλωση Final Consumption		
	Αξία Value		%	Αξία Value		%	Αξία Value		%	Αξία Value		%	Αξία Value		%	Αξία Value		%
	€000's	€000's		€000's	€000's		€000's	€000's		€000's	€000's		€000's	€000's		€000's	€000's	
1984	202.912	..	100,0	40.073	..	19,7	17.512	..	8,6	45.546	..	22,4	4.338	..	2,3	95.443	..	47,0
1985	197.960	..	100,0	26.397	..	13,3	18.718	..	9,5	50.239	..	25,4	2.201	..	1,1	100.405	..	50,7
1986	203.855	..	100,0	29.044	..	14,2	16.809	..	8,2	45.847	..	22,5	4.015	..	2,1	108.140	..	53,0
1987	221.594	..	100,0	35.330	..	15,9	17.272	..	7,8	51.287	..	23,1	3.536	..	1,6	114.169	..	51,6
1988	239.900	..	100,0	30.409	..	12,7	21.211	..	8,8	60.064	..	25,1	4.181	..	1,7	124.035	..	51,7
1989	256.728	..	100,0	36.060	..	14,0	19.757	..	7,7	59.656	..	23,2	5.403	..	2,2	135.852	..	52,9
1990	278.687	..	100,0	45.531	..	16,3	19.955	..	7,2	60.009	..	21,5	4.696	..	1,7	148.496	..	53,3
1991	271.256	..	100,0	41.999	..	15,5	20.723	..	7,6	44.421	..	16,4	2.961	..	1,1	161.152	..	59,4
1992	297.048	..	100,0	31.095	..	10,5	24.656	..	8,3	69.080	..	23,2	3.333	..	1,1	168.884	..	56,9
1993	307.243	..	100,0	31.096	..	10,1	22.984	..	7,5	74.485	..	24,2	4.279	..	1,4	174.399	..	56,8
1994	307.073	..	100,0	32.314	..	10,5	24.561	..	8,0	65.918	..	21,5	3.615	..	1,2	180.665	..	58,8
1995	346.027	591.706	100,0	48.986	83.766	14,1	28.229	48.272	8,2	74.303	127.058	21,5	6.736	11.519	1,9	187.773	321.092	54,3
1996	345.695	591.138	100,0	37.822	64.676	10,9	30.233	51.698	8,7	77.096	131.834	22,3	7.176	12.271	2,1	193.368	330.659	55,9
1997	334.962	576.135	100,0	27.223	46.824	8,1	31.628	54.400	9,5	65.096	111.965	19,4	5.952	10.237	1,8	205.063	352.708	61,2
1998	351.774	605.051	100,0	32.530	55.952	9,1	31.922	54.906	9,0	75.380	129.654	21,2	3.159	5.433	0,9	208.783	359.107	59,8
1999	356.995	614.031	100,0	31.473	54.134	8,8	26.050	44.806	7,3	80.193	137.932	22,5	5.194	8.934	1,4	214.085	368.226	60,0
2000	358.777	624.272	100,0	23.984	41.732	6,7	22.557	39.249	6,3	78.182	136.037	21,8	9.122	15.872	2,5	224.932	391.382	62,7
2001	375.150	652.761	100,0	28.927	50.333	7,7	26.080	45.379	7,0	85.540	148.840	22,8	14.399	25.054	3,8	220.204	383.155	58,7
2002	376.439	655.004	100,0	33.715	58.664	8,9	24.426	42.501	6,5	90.434	157.355	24,0	11.894	20.696	3,2	215.970	375.788	57,4
2003	374.386	640.200	100,0	30.983	52.981	8,3	27.049	46.254	7,2	107.632	184.051	28,7	3.106	5.311	0,8	205.616	351.603	54,9
2004	371.731	639.377	100,0	32.375	55.685	8,7	24.629	42.362	6,6	94.675	162.841	25,5	3.117	5.361	0,8	216.935	373.128	58,4
2005	367.087	635.061	100,0	36.541	63.216	10,0	24.487	42.363	6,7	84.799	146.702	23,1	- 1.967	- 3.403	- 0,5	223.227	386.183	60,8
2006	361.517	629.040	100,0	31.947	55.588	8,8	22.345	38.880	6,2	75.527	131.417	20,9	4.335	7.543	1,2	227.363	395.612	62,9

ΠΙΝΑΚΑΣ 29: ΧΡΗΣΗ ΓΕΩΡΓΙΚΗΣ ΠΑΡΑΓΩΓΗΣ ΚΑΤΑ ΠΡΟΙΟΝ, 2006 (σε τιμές παραγωγού)
TABLE 29: AGRICULTURAL OUTPUT BY PRODUCT AND FINAL USE, 2006 (at producer's prices)

Προϊόν	Σύνολο Παραγωγής				Εξαγωγές				Κρατήσεις για σπορά, ζωοτροφή κ.λ.π.				Πολήσεις σε Βιομηχανίες				Κατανάλωση				Product
	Total Production		Exports		Retained for inputs		Sales to Industry and other Sectors		Final Consumption		Ποσό-τηρα (τόνοι)	Αξία Value	Ποσό-τηρα (τόνοι)	Αξία Value	Ποσό-τηρα (τόνοι)	Αξία Value	Q/ty (tons)	€000's	Q/ty (tons)	€000's	
	Q/ty (tons)	€000's	Q/ty (tons)	€000's	Q/ty (tons)	€000's	Q/ty (tons)	€000's	Q/ty (tons)	€000's											
ΦΥΤΙΚΗ ΠΑΡΑΓΩΓΗ	..	163.191	283.952	..	30.040	52.269	..	13.992	24.346	..	31.214	54.313	..	87.652	152.515	CROP PRODUCTION					
<i>Φυτά μεγάλης καλλιέργειας</i>	..	<i>18.400</i>	<i>32.016</i>	..	<i>15</i>	<i>27</i>	..	<i>9.362</i>	<i>16.290</i>	..	<i>6.713</i>	<i>11.680</i>	..	<i>2.310</i>	<i>4.019</i>	<i>Field crops</i>					
Σιτάρι	7.518	759	1.321	0	0	0	175	18	30	6.693	677	1.178	650	65	113	Wheat					
Κριθάρι	58.372	5.569	9.690	0	0	0	3.980	283	492	54.392	5.286	9.198	0	0	0	Barley					
Σιμωνάρι	943	236	410	0	0	0	943	236	411	0	0	0	0	0	0	Oats					
Κουκιά ξηρά	366	115	200	38	12	21	50	26	45	0	0	0	278	77	134	Broadbeans dry					
Άλλα όσπρια	..	2.079	3.617	..	3	6	..	13	22	..	0	0	..	2.063	3.590	Other legumes					
Βιομηχανικά φυτά	..	909	1.582	0	0	0	..	54	94	..	750	1.305	..	105	183	Industrial Crops					
Κτηνοτροφικά φυτά	..	6.189	10.768	0	0	0	..	6.189	10.768	..	0	0	..	0	0	Fodder Crops					
Άχυρο	..	2.544	4.427	0	0	0	..	2.544	4.427	..	0	0	..	0	0	Straw					
<i>Λαχανικά και πεπονοειδή</i>	..	<i>70.852</i>	<i>123.283</i>	..	<i>18.613</i>	<i>32.387</i>	..	<i>1.447</i>	<i>2.518</i>	..	<i>2.223</i>	<i>3.868</i>	..	<i>48.568</i>	<i>84.509</i>	<i>Vegetables & Melons</i>					
Πατάτες	127.500	26.203	45.592	85.133	17.530	30.502	6.000	1.240	2.158	10.982	2.026	3.526	25.385	5.406	9.407	Potatoes					
Τομάτες	30.302	9.939	17.294	34	11	19	0	0	0	1.363	68	119	28.905	9.860	17.156	Tomatoes					
Καρόττα	1.795	476	828	32	8	15	0	0	0	53	15	25	1.710	453	788	Carrots					
Αγγουράκια	17.180	7.216	12.555	120	50	88	0	0	0	60	20	35	17.000	7.145	12.432	Cucumbers					
Καρπούζια	31.433	4.715	8.204	533	80	139	0	0	0	0	0	0	30.900	4.635	8.065	Water melons					
Πεπόνια	10.181	1.914	3.330	71	13	23	0	0	0	0	0	0	10.110	1.901	3.307	Sweet melons					
Παντζάρια	1.998	543	946	33	9	16	0	0	0	45	15	27	1.920	519	903	Beetroots					
Άλλα λαχανικά	..	19.847	34.533	..	911	1.585	..	207	361	..	79	137	..	18.650	32.451	Other vegetables					
<i>Σταφύλια</i>	<i>39.980</i>	<i>5.084</i>	<i>8.847</i>	<i>291</i>	<i>54</i>	<i>93</i>	<i>1.190</i>	<i>142</i>	<i>248</i>	<i>29.958</i>	<i>3.445</i>	<i>5.994</i>	<i>8.541</i>	<i>1.444</i>	<i>2.512</i>	<i>Grapes</i>					
Οινοποιήσιμα	33.413	3.876	6.744	0	0	0	990	119	208	27.408	3.160	5.499	5.015	596	1.038	Wine grapes					
Επιτραπέζια	6.567	1.208	2.102	291	54	93	200	23	40	2.550	284	495	3.526	847	1.475	Table grapes					

(Συν.-Cont'd)

ΠΙΝΑΚΑΣ 29(Συν.): ΧΡΗΣΗ ΓΕΩΡΓΙΚΗΣ ΠΑΡΑΓΩΓΗΣ ΚΑΤΑ ΠΡΟΪΟΝ, 2006 (σε τιμές παραγωγού)
TABLE 29(Cont'd): AGRICULTURAL OUTPUT BY PRODUCT AND FINAL USE, 2006 (at producer's prices)

Προϊόν	Σύνολο Παραγωγής				Εξαγωγές				Κρατήσεις για σπορά, ζootροφή κ.λπ.				Πωλήσεις σε Βιομηχανίες				Κατανάλωση				Product
	Total Production		Exports		Retained for inputs		Sales to Industry and other Sectors		Final Consumption		Ποσό- τητα (τόνοι)	Αξία Value	Ποσό- τητα (τόνοι)	Αξία Value	Ποσό- τητα (τόνοι)	Αξία Value	Q/ty (tons)	€000's	Q/ty (tons)	€000's	
	Q/ty (tons)	€000's	Q/ty (tons)	€000's	Q/ty (tons)	€000's	Q/ty (tons)	€000's	Q/ty (tons)	€000's											
<i>Εσπεριδοειδή</i>	..	24.781	43.118	..	11.275	19.619	..	0	0	0	0	..	8.244	14.344	..	5.262	9.155	..	5.262	9.155	Citrus
Πορτοκάλια	46.792	9.592	16.691	7.687	1.576	2.742	0	0	0	0	0	24.960	4.992	8.686	14.145	3.025	5.263	14.145	3.025	5.263	Oranges
Λεμόνια	17.692	2.477	4.310	5.019	703	1.223	0	0	0	0	0	6.153	615	1.071	6.520	1.159	2.017	6.520	1.159	2.017	Lemons
Κρέταρουτ	30.832	5.241	9.120	17.873	3.038	5.287	0	0	0	0	0	9.500	1.900	3.306	3.459	303	527	3.459	303	527	Grapefruit
Μανταρίνια	41.500	7.470	12.998	33.102	5.958	10.368	0	0	0	0	0	7.366	737	1.282	1.032	775	1.349	1.032	775	1.349	Mandarines
<i>Φρούτα</i>	..	20.231	35.202	..	7	13	..	0	0	0	0	..	32	56	..	20.192	35.133	..	20.192	35.133	Fresh Fruits
Μήλα	10.742	4.694	8.168	0	0	0	0	0	0	0	0	22	4	8	10.720	4.690	8.160	10.720	4.690	8.160	Apples
Αχλάδια	1.100	740	1.288	0	0	0	0	0	0	0	0	0	0	0	1.100	740	1.288	1.100	740	1.288	Pears
Άλλα φρούτα	..	14.797	25.746	..	7	13	..	0	0	0	0	..	28	49	..	14.761	25.685	..	14.761	25.685	Other fruit
Ξηροί καρποί	..	1.173	2.041	..	0	0	..	0	0	0	0	..	189	329	..	984	1.712	..	984	1.712	Nuts
Ελιές	23.400	11.349	19.747	49	24	41	0	0	0	0	0	20.850	9.921	17.263	2.501	1.404	2.443	2.501	1.404	2.443	Olives
Χαρούπια	5.650	904	1.573	283	45	79	1.395	119	207	207	207	3.972	447	778	0	0	0	3.972	447	778	Carobs
Άνθη και φυτά (1)	..	10.417	18.125	..	6	10	..	2.922	5.084	5.084	5.084	..	0	0	..	7.489	13.031	..	7.489	13.031	Flowers and plants (1)
ΖΩΙΚΗ ΠΑΡΑΓΩΓΗ	..	168.144	292.571	..	1.235	2.149	..	8.175	14.225	14.225	14.225	..	43.955	76.482	..	114.779	199.715	..	114.779	199.715	LIVESTOCK PRODUCTION
<i>Κρέας</i>	..	107.360	186.806	..	1.134	1.973	..	0	0	0	0	..	10.338	17.988	..	95.888	166.845	..	95.888	166.845	Meat
Βοδινό	4.003	6.845	11.910	190	93	162	0	0	0	0	0	354	552	961	3.459	6.200	10.788	3.459	6.200	10.788	Beef
Αγροπόβειο	7.185	19.376	33.714	0	0	0	0	0	0	0	0	0	0	0	7.185	19.376	33.714	7.185	19.376	33.714	Sheep and Goat
Χοιρινό	52.512	48.836	84.975	1.041	968	1.685	0	0	0	0	0	7.391	8.987	15.638	44.080	38.880	67.652	44.080	38.880	67.652	Pork
Πουλερικών	26.943	29.206	50.818	191	40	70	0	0	0	0	0	740	798	1.389	26.012	28.367	49.359	26.012	28.367	49.359	Poultry
Άλλα είδη	..	3.097	5.389	..	33	57	..	0	0	0	0	..	0	0	..	3.064	5.332	..	3.064	5.332	Other meat
Γάλα	187.800	50.220	87.383	0	0	0	18.683	5.459	9.499	9.499	9.499	167.536	32.732	56.954	1.581	12.029	20.930	1.581	12.029	20.930	Milk
Αυγά	9.087	7.151	12.443	81	64	111	1.373	1.716	2.986	2.986	2.986	0	0	0	7.633	5.371	9.346	7.633	5.371	9.346	Eggs
Άλλα κτηνοτροφικά	..	3.413	5.939	..	37	65	..	1.000	1.740	1.740	1.740	..	885	1.540	..	1.491	2.594	..	1.491	2.594	Other livestock

(Συν.-Cont'd)

ΠΙΝΑΚΑΣ 29(Συν.): ΧΡΗΣΗ ΓΕΩΡΓΙΚΗΣ ΠΑΡΑΓΩΓΗΣ ΚΑΤΑ ΠΡΟΙΟΝ, 2006 (σε τιμές παραγωγού)
TABLE 29(Cont'd): AGRICULTURAL OUTPUT BY PRODUCT AND FINAL USE, 2006 (at producer's prices)

Προϊόν	Σύνολο Παραγωγής				Εξαγωγές				Κρατήσεις για σπορά, ζootροφή κ.λ.π.				Πολήσεις σε Βιομηχανίες				Κατανάλωση				Product
	Total Production		Exports		Retained for inputs		Sales to Industry and other Sectors		Final Consumption		Sales to Industry and other Sectors		Final Consumption		Final Consumption						
	Ποσό- τητα (τόνοι)	Αξία Value €000's	Ποσό- τητα (τόνοι)	Αξία Value €000's	Ποσό- τητα (τόνοι)	Αξία Value €000's	Ποσό- τητα (τόνοι)	Αξία Value €000's	Ποσό- τητα (τόνοι)	Αξία Value €000's	Ποσό- τητα (τόνοι)	Αξία Value €000's	Ποσό- τητα (τόνοι)	Αξία Value €000's	Ποσό- τητα (τόνοι)	Αξία Value €000's					
Q/ty (tons)	€000's	Q/ty (tons)	€000's	Q/ty (tons)	€000's	Q/ty (tons)	€000's	Q/ty (tons)	€000's	Q/ty (tons)	€000's	Q/ty (tons)	€000's	Q/ty (tons)	€000's						
ΔΕΥΤΕΡΟΓΕΝΗ ΠΡΟΙΟΝΤΑ	..	17.277	30.062	..	0	0	124	216	..	35	61	..	17.118	29.785	ANCILLARY PRODUCTION						
Σταφίδες	52	36	62	0	0	0	0	0	51	35	61	1	1	1	Raisins						
Ζιβανία	70	142	247	0	0	0	0	0	0	0	0	70	142	247	Zivania						
Τυριά	3.208	15.807	27.505	0	0	0	0	0	0	0	0	3.208	15.807	27.505	Cheese						
Άλλα γαλακτοκομικά και αμπελοουργικά προϊόντα	..	1.086	1.890	..	0	0	..	0	..	0	0	..	1.086	1.890	Other milk and grape products						
Κασσόξυλα	..	206	358	..	0	0	..	216	..	0	0	..	82	143	Firewood						
ΔΑΣΗ (2)	..	1.960	3.410	..	0	0	..	94	..	323	562	..	1.583	2.754	FORESTRY (2)						
ΚΥΝΗΓΙ	..	6.231	10.842	..	0	0	..	0	..	0	0	..	6.231	10.842	HUNTING						
ΜΕΤΑΒΟΛΗ ΖΩΙΚΟΥ ΚΕΦΑΛΑΙΟΥ (3)	..	484	843	..	672	1.169	..	0	..	0	0	..	0	0	CHANGE IN ANIMAL STOCK (3)						
ΙΔΙΟΚΑΤΑΣΚΕΥΕΣ ΑΠΟ ΓΕΩΡΓΟΥΣ (4)	..	4.230	7.360	..	0	0	..	0	..	0	0	..	0	0	OWN ACCOUNT FIXED CAPITAL FORMATION (4)						
ΣΥΝΟΛΟ ΠΑΡΑΓΩΓΗΣ	..	361.517	629.039	..	31.947	55.587	..	22.345	38.880	..	75.527	131.418	..	227.363	395.611	TOTAL OUTPUT					

Σημ.: (1) Μέρος της παραγωγής (δενδρύλια) αποτελεί στοιχείο των κεφαλαίου επενδύσεων
(2) Μέρος της παραγωγής (π.χ. Αναδάσωσης) αποτελεί στοιχείο των κεφαλαίου επενδύσεων
(3) Μέρος (ζωα αναπαραγωγής) εντάσσεται στις κεφαλαίου επενδύσεις και μέρος στη μεταβολή αποθεμάτων
(4) Όλη η παραγωγή εντάσσεται στις κεφαλαίου επενδύσεις

Notes: (1) Part of output (tree plants) is an element of fixed capital formation
(2) Part of output (i. e. reforestation) is an element of fixed capital formation
(3) Part (breeding stock) is an element of fixed capital formation and part is change in stocks
(4) All output is fixed capital formation

ΠΙΝΑΚΑΣ 30: ΚΑΤΑ ΚΕΦΑΛΗ ΚΑΤΑΝΑΛΩΣΗ ΓΕΩΡΓΙΚΩΝ ΠΡΟΪΟΝΤΩΝ ΚΑΙ ΆΛΛΩΝ ΕΙΔΩΝ ΔΙΑΤΡΟΦΗΣ ΚΑΙ ΠΟΤΩΝ 1993-2006
TABLE 30: PER CAPITA CONSUMPTION OF AGRICULTURAL AND OTHER FOOD AND DRINK PRODUCTS 1993-2006

Προϊόν	Μονάδα Ποσότητας Unit of quantity	2005			2006			Μέση ετήσια κατανάλωση Average annual consumption 1993 - 2006			Product
		Εγχώρια Παραγωγή Local Production	Εισα- γωγές Imports	Σύνολο Total	Εγχώρια Παραγωγή Local Production	Εισα- γωγές Imports	Σύνολο Total	Εγχώρια Παραγωγή Local Production	Εισα- γωγές Imports	Σύνολο Total	
Εσπεριδοειδή	Κιλά/Κg	46,1	1,3	47,4	35,7	2,3	38,0	47,8	0,2	48,0	Citrus fruit
Πορτοκάλια	"	20,0	0,0	20,0	18,3	0,4	18,7	21,5	0,0	21,5	Oranges
Λεμόνια	"	8,6	1,2	9,8	8,5	1,9	10,4	10,4	0,2	10,6	Lemons
Κρέιπαφρουτ	"	5,2	0,1	5,3	4,5	0,0	4,5	3,8	0,0	3,8	Grapefruit
Μανταρίνια	"	12,3	0,0	12,3	4,4	0,0	4,4	12,1	0,0	12,1	Mandarins
Φρούτα	"	124,8	16,6	141,4	109,2	23,1	132,3	133,0	8,8	141,8	Fresh fruits
Σταφύλια	"	22,4	1,2	23,6	11,1	1,7	12,8	19,0	0,2	19,2	Grapes
Μήλα	"	14,2	5,3	19,5	13,9	7,7	21,6	14,7	3,2	17,9	Apples
Μπανάνες	"	9,3	3,3	12,6	9,1	3,7	12,8	13,2	1,0	14,2	Bananas
Καρπούζια	"	43,2	0,2	43,4	40,1	0,2	40,3	48,5	0,3	48,8	Water melons
Πεπόνια	"	13,3	0,2	13,5	13,1	0,3	13,4	14,0	0,1	14,1	Sweet melons
Άλλα φρούτα	"	22,4	6,4	28,8	21,9	9,5	31,4	23,6	4,0	27,6	Other fruits
Λαχανικά	"	113,5	12,6	126,1	105,4	6,7	112,1	129,0	9,0	138,0	Vegetables
Τομάτες	"	42,6	0,4	43,0	36,8	0,3	37,1	44,0	0,2	44,2	Tomatoes
Αγγουράκια	"	22,0	0,1	22,1	22,1	0,0	22,1	22,1	0,0	22,1	Cucumbers
Άλλα λαχανικά	"	48,9	12,1	61,0	46,5	6,4	52,9	62,9	8,8	71,7	Other vegetables
Όσπρια	"	1,0	4,3	5,3	0,9	2,9	3,8	1,5	3,8	5,3	Legumes
Πατάτες	"	38,1	0,2	38,3	32,9	11,5	44,4	43,6	1,6	45,2	Potatoes
Ελιές	"	3,4	0,4	3,8	3,2	0,6	3,8	3,7	0,5	4,2	Olives
Γάλα (παστεριωμένο)	λίτρα/litres	90,0	1,1	91,1	96,7	0,9	97,6	90,4	0,2	90,6	Milk (pasteurised)
Τυριά	Κιλά/Κg	12,9	8,1	21,0	11,2	9,7	20,9	15,2	5,6	20,8	Cheese
Χαλλούμι	"	7,3	0,0	7,3	5,9	1,1	7,0	8,2	0,1	8,3	Halloumi
Άλλα είδη	"	5,6	8,1	13,7	5,3	8,6	13,9	7,0	5,5	12,5	Other types
Αυγά	Αρ./No.	198,0	0,1	198,1	187,1	0,4	198,1	208,5	0,1	208,6	Eggs

(Συν.-Cont'd)

ΠΙΝΑΚΑΣ 30 (Συν.): ΚΑΤΑ ΚΕΦΑΛΗ ΚΑΤΑΝΑΛΩΣΗ ΓΕΩΡΓΙΚΩΝ ΠΡΟΪΟΝΤΩΝ ΚΑΙ ΆΛΛΩΝ ΕΙΔΩΝ ΔΙΑΤΡΟΦΗΣ ΚΑΙ ΠΟΤΩΝ 1993-2006
TABLE 30 (Cont'd): PER CAPITA CONSUMPTION OF AGRICULTURAL AND OTHER FOOD AND DRINK PRODUCTS 1993-2006

Προϊόν	Μονάδα Ποσότητας Unit of quantity	2005			2006			Μέση ετήσια κατανάλωση Average annual consumption 1993 - 2006			Product
		Εγχώρια Παραγωγή Local Production	Εισα- γωγές Imports	Σύνολο Total	Εγχώρια Παραγωγή Local Production	Εισα- γωγές Imports	Σύνολο Total	Εγχώρια Παραγωγή Local Production	Εισα- γωγές Imports	Σύνολο Total	
Κρέας	Κιλά/Κg	112,5	7,7	120,2	105,9	10,3	116,2	117,2	5,0	122,2	Meat
Βοδινό	"	4,8	2,6	7,4	4,5	1,8	6,3	5,5	2,6	8,1	Beef
Χοιρινό	"	53,1	1,0	54,1	57,2	3,8	61,0	53,0	0,4	53,4	Pork
Πουλερικών	"	43,1	2,6	45,7	33,7	2,3	36,0	43,8	0,4	44,2	Poultry
Αιγοπρόβειο	"	9,0	1,5	10,5	9,3	2,4	11,7	12,8	1,6	14,4	Sheep and Goat
Άλλα είδη Παρασκευάσματα κρέατος (αλλαντικά)	"	2,5	0,0	2,5	1,2	0,0	1,2	2,1	0,0	2,1	Other
Ψάρια	"	11,7	4,5	16,2	11,7	4,8	16,5	11,0	2,8	13,8	Meat preparations
Φρέσκα και κατεψυγμένα	"	3,7	30,4	34,1	4,4	17,6	22,0	4,6	14,2	18,8	Fish
Εγκυτωμένα, παρασκευασμένα	"	3,7	25,5	29,2	4,4	13,4	17,8	4,6	10,1	14,7	Fresh, chilled or frozen
Ψωμί	"	0,0	4,9	4,9	0,0	4,2	4,2	0,0	4,1	4,1	Prepared or preserved
Ρύζι	"	66,0	1,7	67,7	58,8	2,4	61,2	79,0	0,8	79,8	Bread
Καφές	"	0,0	5,6	5,6	0,0	7,4	7,4	0,0	6,3	6,3	Rice
Ζάχαρη	"	1,8	1,7	3,5	1,5	1,6	3,1	2,2	1,0	3,2	Coffee
Τσάι	"	0,0	18,8	18,8	0,0	26,9	26,9	0,0	42,6	42,6	Sugar
Μπίρα	γραμμ./grams λίτρα/litres	0,0	221,1	221,1	0,0	258,9	258,9	0,0	212,7	212,7	Tea
Κρασί	"	49,7	7,5	57,2	47,1	9,9	57,0	50,1	4,1	54,2	Beer
Οινοπνευματώδη ποτά	"	13,9	2,9	16,8	13,6	3,8	17,4	13,3	1,3	14,6	Wine
	Άνυδρα λίτρα Anhydrous litres	1,3	1,8	3,1	1,1	2,2	3,3	2,0	1,0	3,0	Spirits

ΜΕΡΟΣ Γ: ΑΛΙΕΙΑ

PART C: FISHING

ΠΙΝΑΚΑΣ 31: ΚΥΡΙΟΤΕΡΟΙ ΔΕΙΚΤΕΣ ΤΗΣ ΑΛΙΕΙΑΣ, 2003-2006
TABLE 31: MAIN INDICATORS OF THE FISHING SECTOR, 2003-2006

Δείκτης	2003		2004		2005		2006		Index
	€000 's	€000 's	€000 's	€000 's	€000 's	€000 's	€000 's	€000 's	
ΑΚΑΘΑΡΙΣΤΗ ΠΑΡΑΓΩΓΗ, ΕΞΟΔΑ ΚΑΙ ΠΡΟΣΤΙΘΕΜΕΝΗ ΑΞΙΑ	GROSS OUTPUT AND VALUE ADDED								
<i>Σε τρέχουσες τιμές:</i>	<i>At current prices:</i>								
Ακαθ. Παραγωγή	14.565	24.906	23.996	41.273	23.935	41.408	23.396	40.709	Gross Output
Έξοδα Παραγωγής	4.440	7.592	7.410	12.745	7.890	13.650	7.547	13.131	Intermediate Inputs
Προστιθέμενη Αξία	10.125	17.314	16.586	28.528	16.045	27.758	15.850	27.578	Value Added
% προστιθέμενης αξίας στην ακαθάριστη παραγωγή	69,5	69,5	69,1	69,1	67,0	67,0	67,7	67,7	% of value added to gross output
<i>Σε σταθερές τιμές (του 1995):</i>	<i>At constant (1995) prices:</i>								
Ακαθ. Παραγωγή	16.069	27.478	24.571	42.262	24.037	41.585	24.992	43.487	Gross Output
Έξοδα Παραγωγής	3.623	6.195	5.876	10.107	6.142	10.626	5.795	10.083	Intermediate Inputs
Προστιθέμενη Αξία	12.446	21.283	18.695	32.155	17.895	30.959	19.198	33.404	Value Added
% προστιθέμενης αξίας στην ακαθάριστη παραγωγή	77,5	77,5	75,7	75,7	74,4	74,4	76,8	76,8	% of value added to gross output
ΔΕΙΚΤΕΣ ΠΑΡΑΓΩΓΗΣ ΑΛΙΕΙΑΣ (1995=100)	INDICES OF FISHING PRODUCTION (1995=100)								
<i>Παραγωγή:</i>	<i>Output:</i>								
Δείκτης ποσότητας	152,7		219,4		214,2		223,1		Quantity index
Δείκτης τιμών	85,5		97,7		99,8		93,6		Price index
<i>Έξοδα:</i>	<i>Inputs:</i>								
Δείκτης ποσότητας	134,0		218,0		227,5		215,0		Quantity index
Δείκτης τιμών	122,6		126,1		128,5		130,2		Price index
ΑΠΑΣΧΟΛΗΣΗ	EMPLOYMENT								
Αριθμός ατόμων (σε ισοδύναμο πλήρως απασχολομένων)	1.300		1.300		1.200		1.150		Number of persons (full-time equivalent)
% στο σύνολο του οικονομικά ενεργού πληθυσμού	0,4		0,4		0,3		0,3		% of total economically active population

ΠΙΝΑΚΑΣ 33α: ΑΛΙΕΙΑ, ΕΞΟΔΑ ΠΑΡΑΓΩΓΗΣ, 2004-2006 (σε τρέχουσες τιμές)

TABLE 33a: FISHING INPUTS, 2004-2006 (at current prices)

Έξοδα	2004		2005		2006		Inputs
	£000's	€000's	£000's	€000's	£000's	€000's	
Δολώματα	100	172	150	260	145	252	Baits
Δίκτυα - παραγάδια	1.260	2.167	1.290	2.232	1.090	1.897	Nets
Καύσιμα και ηλεκτρισμός	1.220	2.098	1.385	2.396	1.440	2.506	Fuel and electricity
Επιδιορθώσεις σκαφών και υποστατικών	570	980	588	1.017	576	1.003	Repairs of boats and buildings
Μεταφορικά έξοδα (καύσιμα & επιδιορθώσεις οχημάτων)	120	206	154	266	152	264	Transport costs (fuels and repairs of vehicles)
Τροφές ψαριών	3.030	5.212	3.080	5.328	3.060	5.325	Feeding stuff
Γόνος	800	1.376	885	1.531	701	1.219	Fry
Διοικητικά έξοδα (λογιστικά, τηλεφωνικά, ενοίκια, ασφάλειες κλπ.)	270	464	290	502	310	539	Administrative expences (accounting, telephone, rents, insurance etc.)
Άλλα	40	69	68	118	72	125	Other
ΣΥΝΟΛΟ ΕΞΟΔΩΝ	7.410	12.745	7.890	13.650	7.547	13.131	TOTAL INPUTS

ΠΙΝΑΚΑΣ 33β: ΑΛΙΕΙΑ, ΕΞΟΔΑ ΠΑΡΑΓΩΓΗΣ, 2004-2006 (σε σταθερές τιμές του 1995)

TABLE 33b: FISHING INPUTS, 2004-2006 (at constant 1995 prices)

Έξοδα	2004		2005		2006		Inputs
	£000's	€000's	£000's	€000's	£000's	€000's	
Δολώματα	86	148	130	224	100	173	Baits
Δίκτυα - παραγάδια	1.232	2.119	1.261	2.182	907	1.578	Nets
Καύσιμα και ηλεκτρισμός	619	1.065	703	1.216	476	828	Fuel and electricity
Επιδιορθώσεις σκαφών και υποστατικών	426	733	440	760	400	696	Repairs of boats and buildings
Μεταφορικά έξοδα (καύσιμα & επιδιορθώσεις οχημάτων)	60	104	77	134	145	252	Transport costs (fuels and repairs of vehicles)
Τροφές ψαριών	2.616	4.500	2.660	4.601	2.911	5.065	Feeding stuff
Γόνος	602	1.036	602	1.042	589	1.024	Fry
Διοικητικά έξοδα (λογιστικά, τηλεφωνικά, ενοίκια, ασφάλειες κλπ.)	202	348	217	376	212	370	Administrative expences (accounting, telephone, rents, insurance etc.)
Άλλα	32	55	53	92	56	97	Other
ΣΥΝΟΛΟ ΕΞΟΔΩΝ	5.876	10.107	6.142	10.626	5.795	10.083	TOTAL INPUTS

ΠΙΝΑΚΑΣ 34: ΚΑΤΑΝΟΜΗ ΠΡΟΣΤΙΘΕΜΕΝΗΣ ΑΞΙΑΣ ΚΑΤΑ ΣΥΝΤΕΛΕΣΤΗ ΕΙΣΟΔΗΜΑΤΩΝ, 2002-2006
TABLE 34: BREAKDOWN OF VALUE ADDED BY FACTOR INCOME, 2002-2006

Δείκτης	2002		2003		2004		2005		2006		Indicator
	€ 000's	£ 000's	€ 000's	£ 000's	€ 000's	£ 000's	€ 000's	£ 000's	€ 000's	£ 000's	
ΠΡΟΣΤΙΘΕΜΕΝΗ ΑΞΙΑ	11996	20.873	10125	17.314	16586	28.528	16045	27.758	15850	27.579	VALUE ADDED
Εργατικά - Σύνολο	11928	20.755	10550	18.041	13.286	22.852	12.136	20.995	12.863	22.382	Total labour cost
Ιδιοκτήτες και μέλη οικογένειας	4486	7.806	3895	6.660	5.173	8.898	5.072	8.775	4.465	7.769	Holders and family members
Μισθοτοί	7442	12.949	6655	11.380	8.113	13.954	7.064	12.221	8.398	14.613	Employees
Αποσβέσεις	810	1.409	778	1.330	815	1.402	820	1.419	835	1.453	Depreciation
Έμμεσοι Φόροι	82	143	84	144	85	146	87	151	92	160	Indirect Taxes
Τόκοι δανείων	115	200	114	195	116	200	117	202	121	211	Interest of loan
Εναπομένον Πλεόνασμα	-939	-1.634	-1401	-2.396	2.284	3.928	2.885	4.991	1.939	3.374	Residual operating surplus

ΠΙΝΑΚΑΣ 35: ΑΠΑΣΧΟΛΗΣΗ ΣΤΗΝ ΑΛΙΕΙΑ ΚΑΤΑ ΚΑΤΗΓΟΡΙΑ ΚΑΙ ΦΥΛΟ, 2000-2006
TABLE 35: EMPLOYMENT IN FISHING BY CATEGORY AND SEX, 2000-2006

Υποτομέας	2000		2001		2002		2003		2004		2005		2006		Sub-sector
	Μισθοτοί	Άντρες	Μισθοτοί	Άντρες	Μισθοτοί	Άντρες	Μισθοτοί	Άντρες	Μισθοτοί	Άντρες	Μισθοτοί	Άντρες	Μισθοτοί	Άντρες	
ΑΛΙΕΙΑ	478	504	473	499	5	500	485	481	482	493	498	457	451	FISHING	
Ιδιοκτήτες και μέλη οικογένειας	478	504	473	499	5	500	485	481	482	493	498	457	451	Holders and family members	
Άντρες	473	499	473	499	4	496	481	478	478	493	493	451	451	Males	
Γυναίκες	5	5	5	5	4	4	4	4	4	5	5	6	6	Females	
Μισθοτοί	756	796	730	768	840	840	815	782	818	702	702	693	666	Employees	
Άντρες	730	768	730	768	810	810	782	786	786	684	684	666	666	Males	
Γυναίκες	26	28	26	28	30	30	33	32	32	18	18	27	27	Females	
ΣΥΝΟΛΟ ΑΛΙΕΙΑΣ	1.234	1.300	1.204	1.267	1.340	1.340	1.300	1.267	1.300	1.200	1.200	1.150	1.150	TOTAL FISHING	

ΠΙΝΑΚΑΣ 36: ΑΛΙΕΙΑ ΨΑΡΙΩΝ ΚΑΤΑ ΕΙΔΟΣ, 1999-2006

TABLE 36: FISH CAUGHT BY KIND, 1999-2006

(Τόνοι-tons)

Είδη ψαριών	1999	2000	2001	2002	2003	2004	2005	2006	Species
ΘΑΛΑΣΣΙΑ ΑΛΙΕΙΑ									SEA FISH
Μαρίδες	530	491	604	438	544	362	250	258	Picarel
Γόπες	259	354	216	162	151	232	213	252	Bogne
Στρίλια	144	103	91	84	84	60	50	41	Striped mullet
Μπαρπούνια	184	158	132	125	130	117	106	134	Red mullet
Οκταπόδια	179	166	173	117	93	110	121	128	Octopuses
Σουπιές και καλαμάρια	140	122	106	104	85	96	92	66	Cuttlefish and Squid
Ορφοί, βλάχοι, σφυρίδες	23	27	22	24	15	14	18	19	Dusky groupers, groupers, white groupers
Σοργοί	74	63	46	55	44	39	33	57	White seabream
Λιθρίνια	37	42	34	31	21	23	19	25	Common pandora
Φατσούκλια	50	25	20	19	25	20	4	5	Axillary seabream
Φαγκριά	31	23	21	15	16	15	18	21	Common seabream
Συναγρίδες	22	18	19	16	16	17	10	8	Common dentex
Μινέρια	17	25	14	15	13	4	6	4	Greater amberjack
Παλαμίδες	16	14	13	10	10	8	4	3	Little tuna
Σκάροι	58	33	42	55	26	42	22	63	Parrot fish
Ξιφίες	140	157	136	104	47	49	53	43	Swordfish
Μένουλες	16	42	67	48	37	34	18	36	Blotched picarel
Άλλα είδη	404	356	490	464	382	643	832	965	Other
ΙΧΘΥΟΚΑΛΛΙΕΡΓΕΙΑ									AQUACULTURE
Λαυράκια, τσιπούρες κλπ.	1.313	1.734	1.725	1.705	1.653	3.437	3.530	3.522	Seabass, gilt-head seabream etc.
Πέστροφες	64	79	83	80	90	91	70	84	Rainbow trout
Γαρίδες	43	65	75	77	77	15	5	23	Shrimp
ΣΥΝΟΛΟ	3.744	4.097	4.129	3.748	3.559	5.427	5.474	5.757	TOTAL

ΜΕΡΟΣ Δ: ΧΡΟΝΟΛΟΓΙΚΕΣ ΣΕΙΡΕΣ ΓΕΩΡΓΙΚΩΝ ΣΤΑΤΙΣΤΙΚΩΝ 1960 - 2006

PART D: CHRONOLOGICAL SERIES OF AGRICULTURAL STATISTICS 1960 – 2006

Σημείωση:

Τα στοιχεία για τα χρόνια 1960-1973 αφορούν ολόκληρη την Κύπρο ενώ από τα μέσα του 1974 τα στοιχεία αφορούν τις γεωργικές δραστηριότητες μόνο στην περιοχή που ελέγχεται από τη νόμιμη Κυβέρνηση της Δημοκρατίας λόγω της Τουρκικής εισβολής το 1974 και κατόχης μεγάλου τμήματος της χώρας.

Note:

The data for the period 1960-1973 refer to the whole country while as from mid-1974 the data series refer to agricultural activities only in the Government controlled area of Cyprus due to the Turkish invasion in 1974 and the occupation of a large part of the country.

ΠΙΝΑΚΑΣ 37α: ΚΥΡΙΟΤΕΡΟΙ ΔΕΙΚΤΕΣ ΤΟΥ ΓΕΩΡΓΙΚΟΥ ΤΟΜΕΑ, 1960-1966
TABLE 37a: MAIN INDICATORS OF THE AGRICULTURAL SECTOR, 1960-1966

Δείκτης	1960	1961	1962	1963	1964	1965	1966	Indicator
ΑΚΑΘΑΡΙΣΤΗ ΠΑΡΑΓΩΓΗ ΚΑΙ ΠΡΟΣΤΙΘΕΜΕΝΗ ΑΞΙΑ (σε τρέχουσες τιμές)								GROSS OUTPUT AND VALUE ADDED (at current prices)
Ακαθάριστη Παραγωγή (£ εκ.)	22,5	28,2	30,9	30,5	26,7	39,6	38,5	Gross Output (£ mn)
Προστιθέμενη Αξία (£ εκ.)	14,7	19,7	22,0	20,8	18,1	28,4	26,9	Value Added (£ mn)
Ποσοστό στο ΑΕΠ (%)	16,0	19,6	19,5	17,7	16,8	20,9	18,2	Share of GDP (%)
ΔΕΙΚΤΕΣ ΓΕΩΡΓΙΚΗΣ ΠΑΡΑΓΩΓΗΣ								INDICES OF AGRICULTURAL PRODUCTION
Δείκτης ποσοτήτων 1980=100	46,8	57,1	61,5	63,8	59,7	81,2	77,2	Quantity Index 1980=100
Δείκτης τιμών 1980=100	37,3	39,9	40,8	38,5	36,9	39,3	40,0	Price Index 1980=100
ΠΑΓΙΕΣ ΚΕΦΑΛΑΙΟΥΧΙΚΕΣ ΕΠΕΝΔΥΣΕΙΣ								FIXED CAPITAL FORMATION
Σύνολο (£ εκ.)	1,2	2,0	2,6	2,8	2,5	2,6	3,2	Total (£ mn)
Υποστατικά, εγχειοβελτιωτικά έργα	0,7	1,1	1,3	1,4	1,7	1,3	1,5	Construction (and land improvement works)
Μηχανήματα και εξοπλισμός	0,5	0,9	1,3	1,4	0,8	1,3	1,7	Machinery and equipment
Οχήματα, καρρότσες	Vehicles and carriages
Ανάπτυξη νέων δενδρωδών φυτειών	New Tree plantations development
Ζώα αναπαραγωγής	Breeding stock
ΑΠΑΣΧΟΛΗΣΗ (1)								EMPLOYMENT (1)
Αριθμός ατόμων (000's)	94,8	95,3	96,8	98,0	98,5	97,0	97,0	Number of persons (000's)
% στο σύνολο του οικονομικά ενεργού πληθυσμού	40,3	40,3	40,4	40,6	40,0	38,9	38,3	% of total economically active population
ΕΞΑΓΩΓΕΣ								EXPORTS
Αξία εξαγωγών ακατέργαστων γεωργικών προϊόντων (£ εκ.)	4,7	5,1	8,0	8,4	7,7	10,5	10,3	Value of raw agricultural products exported (£ mn)
% στο σύνολο των εγχωρίων εξαγωγών	28,1	32,3	44,0	43,3	43,0	45,5	37,9	% of total domestic exports
Κυριότερα προϊόντα:								Main products (exported):
Πατάτες (£ εκ.)	1,2	1,3	3,3	2,2	2,3	2,4	3,4	Potatoes (£ mn)
Εσπεριδοειδή (£ εκ.)	1,8	2,2	2,4	2,8	3,2	4,1	3,9	Citrus (£ mn)
Σταφύλια (£ εκ.)	0,3	0,3	0,4	0,3	0,3	0,6	0,6	Grapes (£ mn)
Λαχανικά (£ εκ.)	0,5	0,4	0,8	1,2	0,5	0,5	0,9	Vegetables (£ mn)

(1) Τα στοιχεία για τα χρόνια 1960-1974 αφορούν αριθμό ατόμων που εργάστηκαν τουλάχιστο για ένα τρίτο του χρόνου, ενώ για τα χρόνια 1975-2006 τα στοιχεία αντιστοιχούν σε "ισοδύναμο πλήρως απασχολομένων" ατόμων. Τα στοιχεία για την απασχόληση από το 1994 μέχρι το 2002 έχουν αναθεωρηθεί σύμφωνα με τα αποτελέσματα της Απογραφής του 2003.

(1) The data for the years 1960-1974 refer to the number of persons working for at least one third of the year, while for the years 1975-2006 the figures refer to "full time working equivalent" number of persons employed. Data on employment from 1994 to 2002 have been revised on the basis of the results of the Census of Agriculture 2003.

ΠΙΝΑΚΑΣ 37β: ΚΥΡΙΟΤΕΡΟΙ ΔΕΙΚΤΕΣ ΤΟΥ ΓΕΩΡΓΙΚΟΥ ΤΟΜΕΑ, 1967-1973
TABLE 37b: MAIN INDICATORS OF THE AGRICULTURAL SECTOR, 1967-1973

Δείκτης	1967	1968	1969	1970	1971	1972	1973	Indicator
ΑΚΑΘΑΡΙΣΤΗ ΠΑΡΑΓΩΓΗ ΚΑΙ ΠΡΟΣΤΙΘΕΜΕΝΗ ΑΞΙΑ (σε τρέχουσες τιμές)								GROSS OUTPUT AND VALUE ADDED (at current prices)
Ακαθάριστη Παραγωγή (£ εκ.)	47,7	48,0	55,5	54,3	65,8	71,2	66,5	Gross Output (£ mn)
Προστιθέμενη Αξία (£ εκ.)	34,8	32,8	39,7	36,0	46,6	48,9	40,5	Value Added (£ mn)
Ποσοστό στο ΑΕΠ (%)	20,6	17,9	18,8	15,9	17,8	16,5	12,3	Share of GDP (%)
ΔΕΙΚΤΕΣ ΓΕΩΡΓΙΚΗΣ ΠΑΡΑΓΩΓΗΣ								INDICES OF AGRICULTURAL PRODUCTION
Δείκτης ποσοτήτων 1980=100	95,9	93,2	104,5	100,8	120,4	118,2	100,4	Quantity Index 1980=100
Δείκτης τιμών 1980=100	41,0	41,7	43,3	43,6	45,2	49,0	55,4	Price Index 1980=100
ΠΑΓΙΕΣ ΚΕΦΑΛΑΙΟΥΧΙΚΕΣ ΕΠΕΝΔΥΣΕΙΣ								FIXED CAPITAL FORMATION
Σύνολο (£ εκ.)	3,6	3,6	4,4	4,2	4,5	6,0	5,9	Total (£ mn)
Υποστατικά, εγγειοβελτιωτικά έργα	1,6	1,6	2,2	1,5	1,5	2,4	2,7	Construction (and land improvement works)
Μηχανήματα και εξοπλισμός	2,0	2,0	2,2	2,6	2,8	3,4	3,0	Machinery and equipment
Οχήματα, καρρότσες	0,1	0,2	0,2	0,2	Vehicles and carriages
Ανάπτυξη νέων δενδρωδών φυτειών	New Tree plantations development
Ζώα αναπαραγωγής	Breeding stock
ΑΠΑΣΧΟΛΗΣΗ (1)								EMPLOYMENT (1)
Αριθμός ατόμων (000's)	97,6	97,3	96,8	96,2	96,2	95,6	93,5	Number of persons (000's)
% στο σύνολο του οικονομικά ενεργού πληθυσμού	38,0	37,3	36,5	35,7	35,2	34,8	33,4	% of total economically active population
ΕΞΑΓΩΓΕΣ								EXPORTS
Αξία εξαγωγών ακατέργαστων γεωργικών προϊόντων (£ εκ.)	12,7	14,6	16,7	17,7	22,2	24,1	26,1	Value of raw agricultural products exported (£ mn)
% στο σύνολο των εγχωρίων εξαγωγών	46,9	42,8	45,4	44,3	52,7	53,9	50,9	% of total domestic exports
Κυριότερα προϊόντα:								Main products (exported):
Πατάτες (£ εκ.)	5,0	4,5	4,8	6,5	4,6	7,1	5,9	Potatoes (£ mn)
Εσπεριδοειδή (£ εκ.)	5,5	6,7	7,2	7,1	12,6	12,3	16,0	Citrus (£ mn)
Σταφύλια (£ εκ.)	0,7	0,9	1,3	1,2	1,8	1,3	1,0	Grapes (£ mn)
Λαχανικά (£ εκ.)	0,6	0,9	1,7	1,1	1,1	1,5	1,5	Vegetables (£ mn)

(1) Τα στοιχεία για τα χρόνια 1960-1974 αφορούν αριθμό ατόμων που εργάστηκαν τουλάχιστο για ένα τρίτο του χρόνου, ενώ για τα χρόνια 1975-2006 τα στοιχεία αντιστοιχούν σε "ισοδύναμο πλήρως απασχολομένων" ατόμων.

Τα στοιχεία για την απασχόληση από το 1994 μέχρι το 2002 έχουν αναθεωρηθεί σύμφωνα με τα αποτελέσματα της Απογραφής του 2003.

(1) The data for the years 1960-1974 refer to the number of persons working for at least one third of the year, while for the years 1975-2006 the figures refer to "full time working equivalent" number of persons employed.

Data on employment from 1994 to 2002 have been revised on the basis of the results of the Census of Agriculture 2003.

ΠΙΝΑΚΑΣ 37γ: ΚΥΡΙΟΤΕΡΟΙ ΔΕΙΚΤΕΣ ΤΟΥ ΓΕΩΡΓΙΚΟΥ ΤΟΜΕΑ, 1974-1980
TABLE 37c: MAIN INDICATORS OF THE AGRICULTURAL SECTOR, 1974-1980

Δείκτης	1974	1975	1976	1977	1978	1979	1980	Indicator
ΑΚΑΘΑΡΙΣΤΗ ΠΑΡΑΓΩΓΗ ΚΑΙ ΠΡΟΣΤΙΘΕΜΕΝΗ ΑΞΙΑ (σε τρέχουσες τιμές)								GROSS OUTPUT AND VALUE ADDED (at current prices)
Ακαθάριστη Παραγωγή (£ εκ.)	74,9	63,1	85,5	93,4	93,0	111,2	126,7	Gross Output (£ mn)
Προστιθέμενη Αξία (£ εκ.)	50,8	40,4	53,1	55,9	55,3	64,5	72,9	Value Added (£ mn)
Ποσοστό στο ΑΕΠ (%)	16,7	15,7	16,1	13,6	11,3	10,7	10,0	Share of GDP (%)
ΔΕΙΚΤΕΣ ΓΕΩΡΓΙΚΗΣ ΠΑΡΑΓΩΓΗΣ								INDICES OF AGRICULTURAL PRODUCTION
Δείκτης ποσοτήτων 1980=100	107,8	77,1	88,2	90,9	91,8	96,8	100,0	Quantity Index 1980=100
Δείκτης τιμών 1980=100	58,5	66,8	76,8	82,0	82,8	92,3	100,0	Price Index 1980=100
ΠΑΓΙΕΣ ΚΕΦΑΛΑΙΟΥΧΙΚΕΣ ΕΠΕΝΔΥΣΕΙΣ								FIXED CAPITAL FORMATION
Σύνολο (£ εκ.)	5,0	5,5	7,6	9,6	12,2	17,0	16,7	Total (£ mn)
Υποστατικά, εγχειοβελτιωτικά έργα	2,2	4,1	3,7	4,7	7,8	10,8	11,0	Construction (and land improvement works)
Μηχανήματα και εξοπλισμός	2,7	1,4	2,5	3,6	3,8	4,9	3,8	Machinery and equipment
Οχήματα, καρρότσες	0,1	0,0	0,1	0,2	0,3	0,3	0,5	Vehicles and carriages
Ανάπτυξη νέων δενδρωδών φυτειών	0,1	0,1	0,2	0,3	0,3	New Tree plantations development
Ζώα αναπαραγωγής	1,2	1,0	0,1	0,7	1,1	Breeding stock
ΑΠΑΣΧΟΛΗΣΗ (1)								EMPLOYMENT (1)
Αριθμός ατόμων (000's)	76,2	34,8	36,9	38,0	37,0	37,1	36,9	Number of persons (000's)
% στο σύνολο του οικονομικά ενεργού πληθυσμού	28,2	17,0	18,9	18,9	18,1	17,5	16,8	% of total economically active population
ΕΞΑΓΩΓΕΣ								EXPORTS
Αξία εξαγωγών ακατέργαστων γεωργικών προϊόντων (£ εκ.)	18,6	17,3	29,1	35,0	27,0	33,3	33,7	Value of raw agricultural products exported (£ mn)
% στο σύνολο των εγχωρίων εξαγωγών	39,9	35,6	34,3	32,0	26,1	26,1	22,7	% of total domestic exports
Κυριότερα προϊόντα:								Main products (exported):
Πατάτες (£ εκ.)	5,1	7,7	17,7	19,4	10,8	13,6	12,7	Potatoes (£ mn)
Εσπεριδοειδή (£ εκ.)	10,6	5,1	5,1	6,6	6,7	8,9	8,2	Citrus (£ mn)
Σταφύλια (£ εκ.)	1,0	2,3	2,6	2,7	3,4	4,3	4,5	Grapes (£ mn)
Λαχανικά (£ εκ.)	1,2	1,1	1,9	2,8	2,5	3,0	2,7	Vegetables (£ mn)

(1) Τα στοιχεία για τα χρόνια 1960-1974 αφορούν αριθμό ατόμων που εργάστηκαν τουλάχιστο για ένα τρίτο του χρόνου, ενώ για τα χρόνια 1975-2006 τα στοιχεία αντιστοιχούν σε "ισοδύναμο πλήρως απασχολομένων" ατόμων. Τα στοιχεία για την απασχόληση από το 1994 μέχρι το 2002 έχουν αναθεωρηθεί σύμφωνα με τα αποτελέσματα της Απογραφής του 2003.

(1) The data for the years 1960-1974 refer to the number of persons working for at least one third of the year, while for the years 1975-2006 the figures refer to "full time working equivalent" number of persons employed.

Data on employment from 1994 to 2002 have been revised on the basis of the results of the Census of Agriculture 2003.

ΠΙΝΑΚΑΣ 37δ: ΚΥΡΙΟΤΕΡΟΙ ΔΕΙΚΤΕΣ ΤΟΥ ΓΕΩΡΓΙΚΟΥ ΤΟΜΕΑ, 1981-1987
TABLE 37d: MAIN INDICATORS OF THE AGRICULTURAL SECTOR, 1981-1987

Δείκτης	1981	1982	1983	1984	1985	1986	1987	Indicator
ΑΚΑΘΑΡΙΣΤΗ ΠΑΡΑΓΩΓΗ ΚΑΙ ΠΡΟΣΤΙΘΕΜΕΝΗ ΑΞΙΑ (σε τρέχουσες τιμές)								GROSS OUTPUT AND VALUE ADDED (at current prices)
Ακαθάριστη Παραγωγή (£ εκ.)	145,2	166,8	169,0	202,9	198,0	203,9	221,6	Gross Output (£ mn)
Προστιθέμενη Αξία (£ εκ.)	81,1	95,0	89,8	119,6	111,0	117,3	132,3	Value Added (£ mn)
Ποσοστό στο ΑΕΠ (%)	9,5	9,6	8,3	9,3	7,9	7,6	7,8	Share of GDP (%)
ΔΕΙΚΤΕΣ ΓΕΩΡΓΙΚΗΣ ΠΑΡΑΓΩΓΗΣ								INDICES OF AGRICULTURAL PRODUCTION
Δείκτης ποσοτήτων 1980=100	101,5	104,6	105,0	115,3	115,8			Quantity Index 1980=100
1985=100	100,0	99,1	104,4	1985=100
Δείκτης τιμών 1980=100	110,8	125,2	122,5	139,1	134,5			Price Index 1980=100
1985=100	100,0	101,7	107,6	1985=100
ΠΑΓΙΕΣ ΚΕΦΑΛΑΙΟΥΧΙΚΕΣ ΕΠΕΝΔΥΣΕΙΣ								FIXED CAPITAL FORMATION
Σύνολο (£ εκ.)	17,6	22,8	27,4	35,8	35,1	43,1	49,8	Total (£ mn)
Υποστατικά, εγγειοβελτιωτικά έργα	12,4	14,1	17,5	24,2	25,2	34,4	40,8	Construction (and land improvement works)
Μηχανήματα και εξοπλισμός	2,9	4,9	5,8	6,9	5,9	4,7	5,3	Machinery and equipment
Οχήματα, καρρότσες	0,8	1,5	2,0	2,2	2,6	2,2	2,5	Vehicles and carriages
Ανάπτυξη νέων δενδρωδών φυτειών	0,4	0,6	0,6	0,6	0,7	0,8	0,9	New Tree plantations development
Ζώα αναπαραγωγής	1,1	1,7	1,5	1,9	0,7	1,0	0,3	Breeding stock
ΑΠΑΣΧΟΛΗΣΗ (1)								EMPLOYMENT (1)
Αριθμός ατόμων (000's)	37,1	36,3	36,2	36,6	36,3	35,4	35,7	Number of persons (000's)
% στο σύνολο του οικονομικά ενεργού πληθυσμού	16,4	15,8	15,3	15,1	14,6	14,1	13,9	% of total economically active population
ΕΞΑΓΩΓΕΣ								EXPORTS
Αξία εξαγωγών ακατέργαστων γεωργικών προϊόντων (£ εκ.)	41,3	50,0	39,8	59,6	44,5	47,1	50,0	Value of raw agricultural products exported (£ mn)
% στο σύνολο των εγχωρίων εξαγωγών	21,4	25,4	22,1	25,5	22,3	26,6	22,5	% of total domestic exports
Κυριότερα προϊόντα:								Main products (exported):
Πατάτες (£ εκ.)	16,1	22,5	12,4	30,2	10,4	20,2	22,2	Potatoes (£ mn)
Εσπεριδοειδή (£ εκ.)	11,0	12,8	13,5	14,3	18,3	14,1	15,5	Citrus (£ mn)
Σταφύλια (£ εκ.)	3,9	3,9	3,5	4,4	4,3	3,8	3,3	Grapes (£ mn)
Λαχανικά (£ εκ.)	3,5	3,3	3,1	3,4	3,3	3,3	3,4	Vegetables (£ mn)

(1) Τα στοιχεία για τα χρόνια 1960-1974 αφορούν αριθμό ατόμων που εργάστηκαν τουλάχιστο για ένα τρίτο του χρόνου, ενώ για τα χρόνια 1975-2006 τα στοιχεία αντιστοιχούν σε "ισοδύναμο πλήρως απασχολομένων" ατόμων. Τα στοιχεία για την απασχόληση από το 1994 μέχρι το 2002 έχουν αναθεωρηθεί σύμφωνα με τα αποτελέσματα της Απογραφής του 2003.

(1) The data for the years 1960-1974 refer to the number of persons working for at least one third of the year, while for the years 1975-2006 the figures refer to "full time working equivalent" number of persons employed.

Data on employment from 1994 to 2002 have been revised on the basis of the results of the Census of Agriculture 2003.

ΠΙΝΑΚΑΣ 37ε: ΚΥΡΙΟΤΕΡΟΙ ΔΕΙΚΤΕΣ ΤΟΥ ΓΕΩΡΓΙΚΟΥ ΤΟΜΕΑ, 1988-1994
TABLE 37e: MAIN INDICATORS OF THE AGRICULTURAL SECTOR, 1988-1994

Δείκτης	1988	1989	1990	1991	1992	1993	1994	Indicator
ΑΚΑΘΑΡΙΣΤΗ ΠΑΡΑΓΩΓΗ ΚΑΙ ΠΡΟΣΤΙΘΕΜΕΝΗ ΑΞΙΑ (σε τρέχουσες τιμές)								GROSS OUTPUT AND VALUE ADDED (at current prices)
Ακαθάριστη Παραγωγή (£ εκ.)	239,9	256,7	278,7	271,3	297,0	307,2	307,1	Gross Output (£ mn)
Προστιθέμενη Αξία (£ εκ.)	143,2	156,4	175,3	165,6	177,6	183,8	177,8	Value Added (£ mn)
Ποσοστό στο ΑΕΠ (%)	7,5	7,3	7,2	6,4	6,0	5,9	5,2	Share of GDP (%)
ΔΕΙΚΤΕΣ ΓΕΩΡΓΙΚΗΣ ΠΑΡΑΓΩΓΗΣ								INDICES OF AGRICULTURAL PRODUCTION
Δείκτης ποσοτήτων 1985=100	113,8	116,7	118,0					Quantity Index 1985=100
1990=100	100,0	90,6	106,8	110,0	100,9	1990=100
Δείκτης τιμών 1985=100	106,8	110,4	119,4					Price Index 1985=100
1990=100	100,0	107,1	100,3	101,3	109,8	1990=100
ΠΑΓΙΕΣ ΚΕΦΑΛΑΙΟΥΧΙΚΕΣ ΕΠΕΝΔΥΣΕΙΣ								FIXED CAPITAL FORMATION
Σύνολο (£ εκ.)	34,7	31,3	29,8	26,5	25,6	29,1	32,6	Total (£ mn)
Υποστατικά, εγχειοβελτιωτικά έργα	25,7	19,5	19,4	19,0	17,3	19,4	21,2	Construction (and land improvement works)
Μηχανήματα και εξοπλισμός	5,8	6,2	5,3	3,3	4,4	4,5	5,5	Machinery and equipment
Οχήματα, καρρότσες	2,3	2,4	3,1	2,3	3,0	3,4	2,0	Vehicles and carriages
Ανάπτυξη νέων δενδρωδών φυτειών	1,1	1,3	0,9	0,8	0,9	0,9	1,5	New Tree plantations development
Ζώα αναπαραγωγής	-0,2	1,9	1,1	1,1	0,0	0,9	2,4	Breeding stock
ΑΠΑΣΧΟΛΗΣΗ (1)								EMPLOYMENT (1)
Αριθμός ατόμων (000's)	35,8	35,9	34,8	32,1	32,3	31,5	30,5	Number of persons (000's)
% στο σύνολο του οικονομικά ενεργού πληθυσμού	13,5	13,2	12,6	11,5	11,3	11,0	10,4	% of total economically active population
ΕΞΑΓΩΓΕΣ								EXPORTS
Αξία εξαγωγών ακατέργαστων γεωργικών προϊόντων (£ εκ.)	42,3	51,7	65,0	58,9	37,1	41,9	45,0	Value of raw agricultural products exported (£ mn)
% στο σύνολο των εγχωρίων εξαγωγών	18,2	21,4	25,4	24,3	17,4	21,0	21,3	% of total domestic exports
Κυριότερα προϊόντα:								Main products (exported):
Πατάτες (£ εκ.)	16,2	20,7	29,0	28,1	11,4	20,1	23,7	Potatoes (£ mn)
Εσπεριδοειδή (£ εκ.)	13,8	17,0	21,9	19,5	16,1	13,5	13,8	Citrus (£ mn)
Σταφύλια (£ εκ.)	3,8	5,2	5,3	4,5	3,5	3,1	2,1	Grapes (£ mn)
Λαχανικά (£ εκ.)	3,2	3,3	3,4	3,4	3,1	3,0	3,3	Vegetables (£ mn)

(1) Τα στοιχεία για τα χρόνια 1960-1974 αφορούν αριθμό ατόμων που εργάστηκαν τουλάχιστο για ένα τρίτο του χρόνου, ενώ για τα χρόνια 1975-2006 τα στοιχεία αντιστοιχούν σε "ισοδύναμο πλήρως απασχολουμένων" ατόμων. Τα στοιχεία για την απασχόληση από το 1994 μέχρι το 2002 έχουν αναθεωρηθεί σύμφωνα με τα αποτελέσματα της Απογραφής του 2003.

(1) The data for the years 1960-1974 refer to the number of persons working for at least one third of the year, while for the years 1975-2006 the figures refer to "full time working equivalent" number of persons employed.

Data on employment from 1994 to 2002 have been revised on the basis of the results of the Census of Agriculture 2003.

ΠΙΝΑΚΑΣ 37ζ: ΚΥΡΙΟΤΕΡΟΙ ΔΕΙΚΤΕΣ ΤΟΥ ΓΕΩΡΓΙΚΟΥ ΤΟΜΕΑ, 1995-2000
TABLE 37f: MAIN INDICATORS OF THE AGRICULTURAL SECTOR, 1995-2000

Δείκτης	1995	1996	1997	1998	1999	2000	Indicator
ΑΚΑΘΑΡΙΣΤΗ ΠΑΡΑΓΩΓΗ ΚΑΙ ΠΡΟΣΤΙΘΕΜΕΝΗ ΑΞΙΑ (σε τρέχουσες τιμές)							GROSS OUTPUT AND VALUE ADDED (at current prices)
Ακαθάριστη Παραγωγή (£ εκ.)	346,0	331,9	316,3	333,4	338,0	334,7	Gross Output (£ mn)
Προστιθέμενη Αξία (£ εκ.)	199,5	178,6	163,1	184,8	189,1	187,8	Value Added (£ mn)
Ποσοστό στο ΑΕΠ (%)	5,3	4,3	3,7	3,9	3,8	3,4	Share of GDP (%)
ΔΕΙΚΤΕΣ ΓΕΩΡΓΙΚΗΣ ΠΑΡΑΓΩΓΗΣ							INDICES OF AGRICULTURAL PRODUCTION
Δείκτης ποσοτήτων							Quantity Index
1990=100	117,0						1990=100
1995=100	100,0	99,6	88,0	96,3	103,4	94,6	1995=100
Δείκτης τιμών							Price Index
1990=100	107,0						1990=100
1995=100	100,0	98,8	106,8	105,7	99,2	105,9	1995=100
ΠΑΓΙΕΣ ΚΕΦΑΛΑΙΟΥΧΙΚΕΣ ΕΠΕΝΔΥΣΕΙΣ							FIXED CAPITAL FORMATION
Σύνολο (£ εκ.)	32,4	31,1	34,7	38,5	40,5	45,6	Total (£ mn)
Υποστατικά, εγγειοβελτιωτικά έργα	20,5	20,7	23,0	27,9	28,9	29,9	Construction (and land improvement works)
Μηχανήματα και εξοπλισμός	5,7	5,3	5,9	6,6	6,8	7,6	Machinery and equipment
Οχήματα, καρρότσες	2,1	2,0	2,2	2,5	2,7	2,8	Vehicles and carriages
Ανάπτυξη νέων δενδρωδών φυτειών	2,0	2,2	2,3	2,2	2,5	2,4	New Tree plantations development
Ζώα αναπαραγωγής	2,1	0,9	1,3	-0,7	-0,4	2,9	Breeding stock
ΑΠΑΣΧΟΛΗΣΗ (1)							EMPLOYMENT (1)
Αριθμός ατόμων (000's)	30,9	30,1	29,7	30,6	31,7	31,1	Number of persons (000's)
% στο σύνολο του οικονομικά ενεργού πληθυσμού	10,1	9,8	9,5	9,6	9,7	9,4	% of total economically active population
ΕΞΑΓΩΓΕΣ							EXPORTS
Αξία εξαγωγών ακατέργαστων γεωργικών προϊόντων (£ εκ.)	67,7	53,3	35,9	40,5	36,5	34,4	Value of raw agricultural products exported (£ mn)
% στο σύνολο των εγχωρίων εξαγωγών	29,2	24,1	16,8	19,0	17,7	15,4	% of total domestic exports
Κυριότερα προϊόντα:							Main products (exported):
Πατάτες (£ εκ.)	43,1	27,7	8,4	19,0	14,0	12,3	Potatoes (£ mn)
Εσπεριδοειδή (£ εκ.)	16,8	18,1	17,3	12,7	13,8	12,8	Citrus (£ mn)
Σταφύλια (£ εκ.)	2,1	2,2	1,3	2,5	1,7	1,6	Grapes (£ mn)
Λαχανικά (£ εκ.)	2,8	3,0	2,9	3,1	3,4	3,5	Vegetables (£ mn)

(1) Τα στοιχεία για τα χρόνια 1960-1974 αφορούν αριθμό ατόμων που εργάστηκαν τουλάχιστο για ένα τρίτο του χρόνου, ενώ για τα χρόνια 1975-2006 τα στοιχεία αντιστοιχούν σε "ισοδύναμο πλήρως απασχολομένων" ατόμων.

Τα στοιχεία για την απασχόληση από το 1994 μέχρι το 2002 έχουν αναθεωρηθεί σύμφωνα με τα αποτελέσματα της Απογραφής του 2003.

(1) The data for the years 1960-1974 refer to the number of persons working for at least one third of the year, while for the years 1975-2006 the figures refer to "full time working equivalent" number of persons employed.

Data on employment from 1994 to 2002 have been revised on the basis of the results of the Census of Agriculture 2003.

ΠΙΝΑΚΑΣ 37η: ΚΥΡΙΟΤΕΡΟΙ ΔΕΙΚΤΕΣ ΤΟΥ ΓΕΩΡΓΙΚΟΥ ΤΟΜΕΑ, 2001-2006
TABLE 37g: MAIN INDICATORS OF THE AGRICULTURAL SECTOR, 2001-2006

Δείκτης	2001	2002	2003	2004	2005	2006	Indicator
ΑΚΑΘΑΡΙΣΤΗ ΠΑΡΑΓΩΓΗ ΚΑΙ ΠΡΟΣΤΙΘΕΜΕΝΗ ΑΞΙΑ (σε τρέχουσες τιμές)							GROSS OUTPUT AND VALUE ADDED (at current prices)
Ακαθάριστη Παραγωγή (£ εκ.)	375,2	376,4	374,4	371,7	367,1	361,5	Gross Output (£ mn)
Προστιθέμενη Αξία (£ εκ.)	211,9	211,8	213,1	192,8	191,0	176,0	Value Added (£ mn)
Ποσοστό στο ΑΕΠ (%)	3,6	3,7	3,1	2,7	2,5	2,1	Share of GDP (%)
ΔΕΙΚΤΕΣ ΓΕΩΡΓΙΚΗΣ ΠΑΡΑΓΩΓΗΣ							INDICES OF AGRICULTURAL PRODUCTION
Δείκτης ποσοτήτων 1995=100	100,0	105,3	99,2	101,1	90,9	88,2	Quantity Index 1995=100
Δείκτης τιμών 1995=100	110,1	106,5	113,2	112,0	121,2	123,3	Price Index 1995=100
ΠΑΓΙΕΣ ΚΕΦΑΛΑΙΟΥΧΙΚΕΣ ΕΠΕΝΔΥΣΕΙΣ							FIXED CAPITAL FORMATION
Σύνολο (£ εκ.)	48,9	43,0	42,1	34,2	22,2	24,7	Total (£ mn)
Υποστατικά, εγχειοβελτιωτικά έργα	31,6	27,2	30,8	21,4	15,2	15,8	Construction (and land improvement works)
Μηχανήματα και εξοπλισμός	7,8	7,9	7,6	7,7	7,6	5,0	Machinery and equipment
Οχήματα, καρρότσες	2,9	2,9	2,9	2,8	2,7	4,2	Vehicles and carriages
Ανάπτυξη νέων δενδρωδών φυτειών	1,8	1,9	2,0	1,5	1,6	0,8	New Tree plantations development
Ζώα αναπαραγωγής	4,8	3,1	-1,7	0,8	-4,9	-1,1	Breeding stock
ΑΠΑΣΧΟΛΗΣΗ (1)							EMPLOYMENT (1)
Αριθμός ατόμων (000's)	30,6	30,1	31,0	30,9	29,1	27,3	Number of persons (000's)
% στο σύνολο του οικονομικά ενεργού πληθυσμού	9,0	8,7	8,7	8,4	7,8	7,1	% of total economically active population
ΕΞΑΓΩΓΕΣ							EXPORTS
Αξία εξαγωγών ακατέργαστων γεωργικών προϊόντων (£ εκ.)	43,8	36,9	43,6	57,4	64,0	55,2	Value of raw agricultural products exported (£ mn)
% στο σύνολο των εγχωρίων εξαγωγών	18,7	16,6	21,2	24,0	25,9	21,2	% of total domestic exports
Κυριότερα προϊόντα:							Main products (exported):
Πατάτες (£ εκ.)	17,5	11,1	15,1	16,0	21,2	23,3	Potatoes (£ mn)
Εσπεριδοειδή (£ εκ.)	14,7	18,3	19,0	22,3	20,7	19,1	Citrus (£ mn)
Σταφύλια (£ εκ.)	1,5	0,8	1,1	0,8	0,4	0,2	Grapes (£ mn)
Λαχανικά (£ εκ.)	4,6	4,1	5,0	5,2	6,5	6,6	Vegetables (£ mn)

(1) Τα στοιχεία για τα χρόνια 1960-1974 αφορούν αριθμό ατόμων που εργάστηκαν τουλάχιστο για ένα τρίτο του χρόνου, ενώ για τα χρόνια 1975-2006 τα στοιχεία αντιστοιχούν σε "ισοδύναμο πλήρως απασχολομένων" ατόμων.

Τα στοιχεία για την απασχόληση από το 1994 μέχρι το 2002 έχουν αναθεωρηθεί σύμφωνα με τα αποτελέσματα της Απογραφής του 2003.

(1) The data for the years 1960-1974 refer to the number of persons working for at least one third of the year, while for the years 1975-2006 the figures refer to "full time working equivalent" number of persons employed.

Data on employment from 1994 to 2002 have been revised on the basis of the results of the Census of Agriculture 2003.

ΠΙΝΑΚΑΣ 38: ΑΚΑΘΑΡΙΣΤΗ ΠΑΡΑΓΩΓΗ ΚΑΙ ΠΡΟΣΤΙΘΕΜΕΝΗ ΑΞΙΑ ΚΑΤΑ ΥΠΟΤΟΜΕΑ, 1960-1986 (σε τρέχουσες τιμές)
TABLE 38: GROSS OUTPUT AND VALUE ADDED BY SUB-SECTOR, 1960-1986 (at current prices)

(£000's)

Έτος Year	Φυτική Παραγωγή Crop production		Κτηνοτροφία Livestock		Δάση Forestry		Αλιεία Fishing		Άλλα (Παραγωγή δευτερογενών προϊόντων & κυνήγι) Other (ancillary production & hunting)		ΣΥΝΟΛΟ TOTAL	
	Ακαθά- ριστη Παραγωγή Gross Output	Προστι- θέμενη Αξία Value Added	Ακαθά- ριστη Παραγωγή Gross Output	Προστι- θέμενη Αξία Value Added	Ακαθά- ριστη Παραγωγή Gross Output	Προστι- θέμενη Αξία Value Added	Ακαθά- ριστη Παραγωγή Gross Output	Προστι- θέμενη Αξία Value Added	Ακαθά- ριστη Παραγωγή Gross Output	Προστι- θέμενη Αξία Value Added	Ακαθά- ριστη Παραγωγή Gross Output	Προστι- θέμενη Αξία Value Added
	1960	12.985	9.905	6.751	3.633	144	107	136	119	2.496	960	22.512
1965	25.426	20.656	11.169	6.291	211	150	248	214	2.529	1.058	39.583	28.369
1970	30.240	22.665	19.603	11.383	223	169	477	435	3.729	1.331	54.272	35.983
1971	38.597	30.745	22.373	13.668	247	190	646	601	3.909	1.374	65.772	46.578
1972	40.067	31.495	25.687	14.914	325	253	718	669	4.432	1.618	71.229	48.949
1973	32.730	22.097	28.167	15.546	304	236	904	847	4.406	1.792	66.511	40.518
1974	44.633	35.605	25.316	12.628	350	252	780	729	3.780	1.569	74.859	50.783
1975	37.456	29.357	20.657	8.839	447	329	641	558	3.926	1.359	63.127	40.442
1976	51.535	40.547	26.294	9.409	1.589	1.106	771	677	5.317	1.328	85.506	53.067
1977	56.199	43.953	28.730	8.348	1.440	955	971	866	6.057	1.826	93.397	55.948
1978	54.229	42.367	30.013	9.487	1.002	618	1.176	1.056	6.613	1.770	93.033	55.298
1979	65.093	49.217	34.905	10.570	1.308	838	1.440	1.309	8.471	2.572	111.217	64.506
1980	73.342	54.600	39.572	12.540	1.401	902	1.973	1.825	10.385	3.023	126.673	72.890
1981	81.133	58.154	46.738	15.181	1.328	841	2.504	2.331	13.540	4.622	145.243	81.129
1982	93.496	68.157	54.732	18.515	1.585	1.058	2.724	2.529	14.230	4.787	166.767	95.046
1983	84.556	57.405	61.585	20.182	1.452	960	3.456	3.240	17.920	7.969	168.969	89.756
1984	116.384	87.514	63.970	20.007	1.507	984	4.488	4.237	16.563	6.811	202.912	119.553
1985	108.472	76.076	64.559	21.363	1.725	1.171	4.803	4.508	18.401	7.874	197.960	110.992
1986	105.966	74.419	70.241	25.310	1.628	1.149	5.963	5.619	20.057	10.766	203.855	117.263

ΠΙΝΑΚΑΣ 38(Συν.): ΑΚΑΘΑΡΙΣΤΗ ΠΑΡΑΓΩΓΗ ΚΑΙ ΠΡΟΣΤΙΘΕΜΕΝΗ ΑΞΙΑ ΚΑΤΑ ΥΠΟΤΟΜΕΑ, 1987-2006 (σε τρέχουσες τιμές)
 TABLE 38(Cont'd): GROSS OUTPUT AND VALUE ADDED BY SUB-SECTOR, 1987-2006 (at current prices)

Έτος Year	(€000's)											
	Φυτική Παραγωγή Crop production		Κτηνοτροφία Livestock		Δάση Forestry		Αλιεία Fishing		Άλλα (Παραγωγή δευτερογενών προϊόντων & κυνήγι) Other (ancillary production & hunting)		ΣΥΝΟΛΟ TOTAL	
	Ακαθάριστη Παραγωγή Gross Output	Προστιθέμενη Αξία Value Added	Ακαθάριστη Παραγωγή Gross Output	Προστιθέμενη Αξία Value Added	Ακαθάριστη Παραγωγή Gross Output	Προστιθέμενη Αξία Value Added	Ακαθάριστη Παραγωγή Gross Output	Προστιθέμενη Αξία Value Added	Ακαθάριστη Παραγωγή Gross Output	Προστιθέμενη Αξία Value Added	Ακαθάριστη Παραγωγή Gross Output	Προστιθέμενη Αξία Value Added
1987	123.152	90.752	72.127	26.116	1.979	1.316	5.927	5.561	18.409	8.521	221.594	132.266
1988	132.571	102.149	77.940	25.081	2.135	1.404	6.599	6.148	20.655	8.382	239.900	143.164
1989	138.965	105.985	86.437	32.879	2.509	1.743	7.509	6.694	21.308	9.144	256.728	156.445
1990	151.340	117.323	94.073	37.937	3.180	2.242	9.428	8.348	20.666	9.443	278.687	175.293
1991	144.570	110.039	92.981	33.833	2.837	2.017	9.075	7.857	21.793	11.872	271.256	165.618
1992	161.089	121.294	101.254	34.819	2.674	1.899	9.978	8.607	22.053	11.026	297.048	177.645
1993	164.539	125.601	109.133	38.332	2.896	2.162	10.383	8.765	20.292	8.944	307.243	183.804
1994	156.625	114.674	114.553	41.854	2.752	2.030	11.905	10.086	21.238	9.203	307.073	177.847
1995	184.458	134.841	123.444	43.546	2.766	2.018	11.200	8.500	24.159	10.611	346.027	199.516
1996	175.801	123.778	127.026	40.526	2.706	1.985	13.761	10.451	26.401	12.270	345.695	189.010
1997	152.095	103.681	135.624	45.347	2.532	1.844	14.640	10.954	30.072	16.290	334.963	178.116
1998	172.296	122.184	138.033	51.921	2.206	1.519	14.921	10.729	20.829	9.191	348.284	195.544
1999	174.111	122.939	138.336	54.954	2.292	1.649	16.689	12.370	23.244	9.605	354.672	201.518
2000	163.047	114.140	145.717	60.662	2.066	1.428	16.300	11.350	23.870	11.535	351.000	199.116
2001	182.790	133.192	160.319	63.207	2.244	1.507	16.072	11.152	29.797	13.988	391.222	223.046
2002	183.931	131.640	163.774	66.482	2.145	1.455	17.046	11.996	26.588	12.265	393.484	223.838
2003	170.380	115.554	168.409	74.842	2.142	1.365	14.565	10.125	33.455	21.320	388.951	223.206
2004	165.577	107.905	179.166	71.674	1.897	1.123	23.996	16.586	24.891	12.115	395.527	209.403
2005	165.349	112.712	168.412	58.493	1.876	1.253	23.935	16.045	31.450	18.517	391.022	207.020
2006	163.191	103.637	168.628	55.469	1.960	1.247	23.396	15.850	27.738	15.682	384.913	191.885

ΠΙΝΑΚΑΣ 40α: ΠΑΡΑΓΩΓΗ ΚΥΡΙΟΤΕΡΩΝ ΓΕΩΡΓΙΚΩΝ ΠΡΟΪΟΝΤΩΝ, 1960-1970
TABLE 40a: PRODUCTION OF MAIN CROPS, 1960-1970

Προϊόν	(Τόννοι)											Crop				
	1960	1961	1962	1963	1964	1965	1966	1967	1968	1969	1970					
ΣΙΤΗΡΑ																
Σιτάρι	40.640	45.720	66.040	64.008	45.720	91.440	55.880	96.520	66.040	81.280	43.180					
Κριθάρι	40.640	45.720	91.440	89.408	66.040	137.160	50.800	86.360	50.800	101.600	55.880					
ΛΑΧΑΝΙΚΑ & ΠΕΠΟΝΟΕΙΔΗ																
Πατάτες	72.200	81.280	116.840	106.680	132.080	138.988	132.080	172.720	175.768	162.560	208.280					
Καρόττα	11.684	10.160	20.320	32.512	17.272	14.224	19.304	19.812	15.748	23.368	17.780					
Τομάτες	9.144	9.246	10.160	17.140	15.240	16.256	18.288	19.304	20.320	22.352	23.368					
Καρπούζια	12.700	12.090	10.160	17.780	15.240	23.571	20.320	22.352	23.368	20.320	19.304					
Πεπόνια	5.588	6.604	8.128	8.382	7.112	7.112	6.604	7.112	7.112	7.112	6.604					
Αγγουράκια	3.759	3.556	3.810	4.470	3.810	6.604	9.144	12.192	12.700	11.176	12.192					
ΦΡΟΥΤΑ & ΆΛΛΑ ΔΕΝΔΡΩΔΗ																
Σταφύλια	101.600	130.810	127.000	63.000	95.250	127.000	142.240	147.320	168.656	203.200	182.880					
Πορτοκάλια	42.600	57.900	45.200	66.000	57.900	60.900	67.500	86.800	101.600	106.680	98.552					
Λεμόνια	6.000	11.100	10.100	11.100	10.100	13.700	15.700	20.300	28.400	23.368	28.448					
Κρέιπφορτ	10.600	9.500	10.100	15.200	18.700	30.900	27.400	38.600	44.196	44.196	45.720					
Μήλα	1.371	1.422	1.879	1.905	3.251	6.502	7.620	10.160	8.128	7.620	7.518					
Αχλάδια	304	355	508	572	508	325	406	609	711	355	609					
Ροδάκινα	355	375	406	508	508	538	1.016	2.235	2.032	1.828	2.540					
Κεράσια	558	609	558	635	711	325	1.422	1.625	1.828	1.016	2.540					
Μπιανάνες	356	406	1.152	747	711	1.290	1.422	1.118	1.321	1.828	2.540					
Αμύγδαλα	2.642	2.438	2.540	2.604	2.438	3.280	3.556	4.064	5.080	5.080	4.064					
Ελιές	6.299	27.940	6.299	12.192	6.604	23.673	17.272	30.480	15.240	19.304	7.620					
Χαρούπια	45.720	42.672	55.880	71.120	37.592	42.672	60.960	55.880	61.976	40.640	48.768					

(Τόννοι)

(Tons)

ΠΙΝΑΚΑΣ 40β: ΠΑΡΑΓΩΓΗ ΚΥΡΙΟΤΕΡΩΝ ΓΕΩΡΓΙΚΩΝ ΠΡΟΪΟΝΤΩΝ, 1971-1982
TABLE 40b: PRODUCTION OF MAIN CROPS, 1971-1982

		(Tons)											
Προϊόν	1971	1972	1973	1974	1975	1976	1977	1978	1979	1980	1981	1982	Crop
ΣΙΤΗΡΑ													CEREALS
Σιτάρι	96.520	81.280	4.064	96.520	32.512	34.544	23.368	20.320	13.208	13.208	10.668	10.160	Wheat
Κριθάρι	111.760	81.280	3.048	111.760	50.800	55.880	56.896	68.072	64.008	81.280	76.200	81.280	Barley
ΛΑΧΑΝΙΚΑ & ΠΕΠΟΝΟΕΙΔΗ													VEGETABLES & MELONS
Πατάτες	177.800	174.752	162.560	152.400	111.760	182.880	223.200	147.320	172.720	191.008	174.752	171.704	Potatoes
Καρόττα	15.240	16.764	12.192	14.732	3.251	9.957	11.786	6.401	8.839	7.417	8.839	9.550	Carrots
Τομάτες	25.400	24.384	23.368	16.764	18.796	22.352	19.304	20.828	21.844	20.828	20.320	22.860	Tomatoes
Καρπούζια	24.384	22.352	20.320	17.780	20.320	21.336	19.304	20.320	25.400	18.288	20.320	21.336	Water melons
Πεπόνια	7.620	6.908	6.096	4.064	4.572	3.861	4.877	5.385	4.572	4.877	5.080	4.877	Sweet melons
Αγγουράκια	13.716	13.208	12.700	11.480	11.684	10.363	12.192	11.735	13.005	10.770	10.566	9.652	Cucumbers
ΦΡΟΥΤΑ & ΆΛΛΑ ΔΕΝΔΡΩΔΗ													FRUIT & OTHER TREE CROPS
Σταφύλια	184.912	167.640	96.520	147.320	172.720	167.640	155.448	182.880	203.200	208.280	213.360	201.168	Grapes
Πορτοκάλια	165.608	146.812	193.040	157.480	32.512	36.068	40.132	36.881	36.068	32.512	40.640	43.180	Oranges
Λεμόνια	33.528	36.576	41.656	18.288	11.176	9.662	13.208	11.786	16.662	16.764	21.031	24.892	Lemons
Κρέιτταρουτ	61.468	57.404	68.072	57.912	35.560	33.528	47.752	40.640	46.990	47.955	51.613	55.982	Grapefruit
Μήλα	10.668	9.956	9.448	7.620	9.144	10.973	10.465	7.620	9.347	9.144	7.620	8.636	Apples
Αχλάδια	660	1.016	863	965	1.727	1.270	2.235	1.270	1.829	1.524	1.778	2.134	Pears
Ροδάκινα	3.556	3.759	3.352	2.336	2.540	2.743	2.438	1.829	2.032	1.626	1.372	1.626	Peaches
Κεράσια	1.524	2.286	2.032	1.219	1.625	1.118	1.727	1.118	1.575	1.219	1.016	1.524	Cherries
Μπανάνες	2.438	2.438	2.946	2.235	2.642	3.251	3.861	3.505	4.369	4.064	5.080	6.604	Bananas
Αμύγδαλα	4.064	4.064	1.016	3.556	3.048	3.759	4.064	4.267	2.438	3.048	3.353	1.930	Almonds
Ελιές	15.240	20.320	1.524	8.128	13.208	10.160	8.636	10.363	10.668	15.240	10.668	13.208	Olives
Χαρούπια	32.512	38.608	14.224	6.096	20.320	32.572	19.304	18.288	18.491	12.700	27.432	12.802	Carobs

(Τόννοι)

ΠΙΝΑΚΑΣ 40γ: ΠΑΡΑΓΩΓΗ ΚΥΡΙΟΤΕΡΩΝ ΓΕΩΡΓΙΚΩΝ ΠΡΟΪΟΝΤΩΝ, 1983-1994
TABLE 40c: PRODUCTION OF MAIN CROPS, 1983-1994

(Τόννοι)

(Tons)

Προϊόν	1983	1984	1985	1986	1987	1988	1989	1990	1991	1992	1993	1994	Crop
ΣΙΤΗΡΑ													CEREALS
Σιτάρι	9.100	9.000	9.000	6.500	13.500	13.000	8.000	10.400	5.600	10.500	11.700	8.000	Wheat
Κριθάρι	62.000	83.250	102.800	61.000	112.000	145.000	140.000	98.000	59.500	171.000	193.000	154.000	Barley
ΛΑΧΑΝΙΚΑ & ΠΕΠΗΘΟΕΙΔΗ													VEGETABLES & MELONS
Πατάτες	188.000	185.000	128.000	172.000	150.000	164.000	190.000	185.900	179.650	195.400	199.000	135.000	Potatoes
Καρόττα	6.000	6.200	5.650	6.300	5.000	4.400	3.100	2.000	2.500	2.400	2.000	2.000	Carrots
Τομάτες	23.300	21.120	23.000	25.000	28.000	28.000	31.800	31.300	30.000	32.300	34.000	30.000	Tomatoes
Καρπούζια	18.600	25.800	32.000	30.000	28.000	28.000	31.000	30.000	32.000	29.000	30.000	29.000	Water melons
Πεπόνια	5.100	6.250	7.400	6.500	6.800	7.500	7.700	8.500	9.000	8.900	9.100	8.500	Sweet melons
Αγγουράκια	10.800	10.960	10.500	10.000	12.000	11.000	11.800	13.000	13.800	12.500	12.600	12.300	Cucumbers
ΦΡΟΥΤΑ & ΆΛΛΑ ΔΕΝΔΡΩΔΗ													FRUIT & OTHER TREE CROPS
Σταφύλια	210.000	198.500	210.000	151.000	173.000	198.000	212.000	156.000	90.000	122.000	135.500	92.000	Grapes
Πορτοκάλια	41.500	51.000	45.500	40.000	51.000	40.000	50.000	63.000	55.000	60.000	57.500	46.000	Oranges
Λεμόνια	29.000	26.500	28.500	32.000	30.000	29.000	42.000	43.000	34.000	40.000	30.300	31.000	Lemons
Κρέιπφορουτ	51.200	64.600	51.800	55.000	64.200	56.000	66.500	81.000	65.300	66.500	65.700	58.000	Grapefruit
Μήλα	9.000	9.000	7.000	6.500	7.000	7.500	8.200	8.150	7.700	12.000	11.000	7.500	Apples
Αχλάδια	2.000	1.650	1.500	1.400	800	1.500	1.200	1.100	1.200	1.400	1.500	1.200	Pears
Ροδάκινα	1.700	1.000	1.200	1.000	600	1.200	1.300	1.500	1.600	2.000	2.100	1.900	Peaches
Κεράσια	1.600	1.100	1.000	1.200	800	1.300	700	900	1.200	800	1.800	1.400	Cherries
Μπανάνες	6.000	9.000	9.000	10.000	11.000	9.500	8.500	8.300	10.000	6.000	5.000	7.500	Bananas
Αμύγδαλα	3.600	3.500	1.600	3.000	1.400	1.800	2.000	1.900	1.300	1.200	2.800	550	Almonds
Ελιές	3.000	12.000	11.500	12.000	8.000	18.000	9.000	10.500	7.000	19.000	11.500	12.000	Olives
Χαρούπια	13.200	10.400	7.600	25.000	7.000	15.500	8.500	9.400	5.730	5.100	17.000	2.600	Carobs

ΠΙΝΑΚΑΣ 40δ: ΠΑΡΑΓΩΓΗ ΚΥΡΙΟΤΕΡΩΝ ΓΕΩΡΓΙΚΩΝ ΠΡΟΪΟΝΤΩΝ, 1995-2006
TABLE 40d: PRODUCTION OF MAIN CROPS, 1995-2006

Προϊόν (Τόνου)	1995	1996	1997	1998	1999	2000	2001	2002	2003	2004	2005	2006	Crop (Tons)
ΣΙΤΗΡΑ													CEREALS
Σιτάρι	11.000	13.000	11.500	11.500	14.000	10.000	10.500	12.900	14.280	9.930	9.249	7.518	Wheat
Κριθάρι	134.000	128.000	36.000	54.000	112.700	37.600	116.500	128.400	150.000	100.990	60.286	58.372	Barley
ΛΑΧΑΝΙΚΑ & ΠΕΠΟΝΟΕΙΔΗ													VEGETABLES & MELONS
Πατάτες	234.000	228.000	81.500	138.092	161.500	117.000	121.000	148.500	127.500	131.650	152.500	127.500	Potatoes
Καρόττα	2.200	2.100	2.000	1.900	1.850	1.890	1.860	1.850	2.000	1.846	1.910	1.795	Carrots
Τομάτες	38.000	36.000	34.000	38.000	40.000	35.600	37.500	37.000	35.000	33.431	34.106	30.302	Tomatoes
Καρπούζια	36.000	34.000	34.500	37.000	40.500	30.000	37.000	39.500	38.000	31.402	33.600	31.433	Water melons
Πεπόνια	9.000	9.500	9.000	10.500	10.400	9.200	10.100	10.600	10.700	9.415	10.140	10.181	Sweet melons
Αγγουράκια	14.000	13.000	13.500	16.000	18.500	16.500	17.500	16.400	14.300	17.686	16.870	17.180	Cucumbers
ΦΡΟΥΤΑ & ΆΛΛΑ ΔΕΝΔΡΩΔΗ													FRUIT & OTHER TREE CROPS
Σταφύλια	118.000	114.000	101.000	124.000	105.300	108.018	88.073	62.400	80.360	108.315	50.986	39.980	Grapes
Πορτοκάλια	55.000	52.500	50.500	44.500	52.800	42.700	36.500	45.500	42.702	46.822	48.259	46.792	Oranges
Λεμόνια	28.500	26.500	23.000	21.500	22.100	20.900	23.000	22.000	18.000	21.784	20.065	17.692	Lemons
Κρέιτταφρουρ	73.500	52.000	47.000	35.000	44.200	28.100	27.800	29.300	32.042	37.025	31.500	30.832	Grapefruit
Μήλα	9.300	10.000	9.500	11.000	11.500	11.300	9.300	10.800	9.500	10.549	10.781	10.742	Apples
Αχλάδια	1.000	1.300	950	900	1.100	1.200	1.050	1.100	620	833	1.109	1.100	Pears
Ροδάκινα	2.250	2.400	2.500	3.000	2.900	3.500	2.800	4.000	3.800	4.015	4.030	4.000	Peaches
Κεράσια	1.300	1.300	1.000	1.700	1.100	1.070	1.100	600	680	634	588	579	Cherries
Μπανάνες	10.500	10.000	9.500	13.000	13.500	8.500	9.800	10.500	10.200	7.180	7.089	7.000	Bananas
Αμύγδαλα	3.500	1.250	1.360	1.600	1.100	1.800	500	2.000	650	693	909	660	Almonds
Ελιές	13.500	12.500	9.000	10.700	14.000	21.000	17.500	27.500	17.765	22.633	16.415	23.400	Olives
Χαρούπια	6.300	8.800	5.100	4.850	5.400	7.300	2.850	7.200	6.550	6.250	6.942	5.650	Carobs

ΠΙΝΑΚΑΣ 41: ΠΑΡΑΓΩΓΗ ΚΥΡΙΟΤΕΡΩΝ ΚΤΗΝΟΤΡΟΦΙΚΩΝ ΠΡΟΙΟΝΤΩΝ, 1961-2006
TABLE 41: PRODUCTION OF MAIN LIVESTOCK PRODUCTS, 1961-2006

Έτος Year	Κρέας (τόνοι) Meat					Γάλα (τόνοι) Milk (tons)			Αυγά (τόνοι) Eggs (tons)
	Βοδινό Beef	Πρόβειο Sheep	Αιγινό Goats	Χοιρινό Pork	Πουλε- ρικά Poultry	Αγελα- δινό Cows	Πρόβειο Sheep	Αιγινό Goats	
1961	2.235	2.845	1.138	1.829	2.337	11.267	12.903	8.433	3.780
1962	2.337	2.743	1.300	2.032	2.540	12.029	12.649	10.465	4.158
1963	2.438	2.946	1.270	2.540	2.743	13.106	12.700	11.176	4.309
1964	2.540	3.048	1.321	2.743	3.048	14.021	12.395	11.176	4.536
1965	2.642	3.048	1.524	3.150	4.267	13.716	14.224	16.256	5.292
1966	2.692	3.252	1.727	6.706	4.572	15.748	14.224	18.288	5.670
1967	2.743	3.353	2.184	7.620	5.588	16.764	15.240	18.796	6.048
1968	2.845	3.556	2.591	8.128	6.858	17.780	15.748	22.352	6.804
1969	2.946	3.810	3.048	11.176	9.144	18.288	17.882	25.400	6.804
1970	3.048	4.348	3.607	12.192	9.347	18.796	18.796	27.432	7.182
1971	3.251	4.902	3.886	12.700	10.008	20.320	22.352	33.122	7.258
1972	3.556	5.121	4.064	13.716	10.465	22.352	23.470	36.170	7.636
1973	3.962	6.360	4.216	15.951	10.160	23.876	20.320	33.274	7.409
1974	2.032	4.318	2.591	14.732	8.026	18.288	20.320	29.464	5.897
1975	1.372	2.032	1.575	12.192	7.112	12.700	12.192	18.288	4.914
1976	1.575	2.235	1.910	13.614	7.620	15.240	13.716	20.015	6.502
1977	1.636	2.504	2.138	14.224	7.823	18.288	15.037	20.930	6.691
1978	1.849	3.307	2.469	15.240	8.433	23.876	16.256	21.336	6.955
1979	1.829	3.160	2.332	15.646	9.957	27.940	16.510	21.539	6.275
1980	2.022	3.137	2.200	15.321	9.997	33.325	16.866	21.692	6.309
1981	2.032	3.164	2.223	17.526	10.160	38.303	17.170	21.336	7.484
1982	2.002	3.288	2.282	19.609	11.278	44.907	17.475	21.488	7.057
1983	2.450	3.330	2.560	21.000	12.200	52.800	18.300	22.000	6.199
1984	2.445	3.620	2.820	23.250	12.600	58.100	19.500	22.600	7.235
1985	2.750	4.200	3.230	23.600	12.550	63.500	20.500	23.400	6.819
1986	3.600	4.350	3.480	23.200	14.200	68.000	21.000	23.500	6.426
1987	4.100	5.060	3.940	25.300	13.500	73.000	21.200	24.000	7.552
1988	4.000	4.850	3.950	27.400	16.100	78.000	21.000	23.500	7.356
1989	4.100	4.250	4.000	29.300	19.700	89.700	20.300	22.000	8.770
1990	4.100	3.900	4.200	31.400	20.800	100.000	20.400	21.500	9.450
1991	4.600	3.480	3.480	31.900	19.600	104.000	19.500	20.200	9.072
1992	4.550	3.340	3.300	33.500	23.000	107.000	19.100	20.500	7.484
1993	4.200	3.540	3.810	39.200	25.200	118.000	18.900	20.800	9.450
1994	4.430	3.630	3.760	42.500	26.600	126.000	19.100	22.000	9.072
1995	5.030	3.770	4.050	42.800	28.000	139.000	18.900	23.000	9.526
1996	4.900	3.670	4.070	45.600	29.800	138.000	18.500	23.800	10.206
1997	5.400	3.830	4.250	46.100	31.800	133.200	19.500	25.100	9.223
1998	4.000	4.590	5.250	47.200	31.000	134.000	17.500	26.400	10.584
1999	3.950	4.450	6.300	49.150	33.150	132.500	17.000	28.500	10.622
2000	4.450	4.220	6.300	52.250	32.300	146.600	18.000	29.200	10.584
2001	3.900	4.240	6.750	50.700	33.800	141.500	21.800	36.200	11.190
2002	3.800	4.810	7.770	51.800	34.800	141.400	22.150	37.040	12.320
2003	4.003	3.129	4.932	54.313	33.061	162.340	19.000	39.000	13.655
2004	3.804	2.653	4.337	55.215	32.392	151.220	21.000	41.000	10.962
2005	4.182	2.575	4.278	54.684	33.227	147.300	16.590	29.530	9.457
2006	4.003	2.989	4.196	52.512	26.943	148.630	15.500	23.670	9.087

ΠΙΝΑΚΑΣ 42: ΖΩΙΚΟΣ ΠΛΗΘΥΣΜΟΣ ΚΑΤΑ ΕΙΔΟΣ, 1960-2006

TABLE 42: ANIMAL POPULATION BY TYPE, 1960-2006

(000's)

Έτος Year	Βοοειδή Cattle	Πρόβατα & Αρνιά Sheep & lamb	Αίγες & ερίφια Goats & kids	Χοίροι Pigs	Πουλερικά Poultry
1960	31,0	410,0	148,9	26,4	1.400
1961	32,0	420,0	136,5	36,6	1.500
1962	33,0	410,0	170,0	38,0	1.600
1963	34,0	430,0	180,0	40,0	1.700
1964	34,5	420,0	185,0	44,0	1.900
1965	34,5	400,0	267,0	50,0	2.300
1966	36,0	380,0	300,0	69,0	2.900
1967	37,0	390,0	310,0	71,0	3.500
1968	39,0	405,0	325,0	83,0	3.500
1969	40,0	415,0	335,0	113,0	3.416
1970	35,5	435,0	360,0	115,0	3.354
1971	33,5	460,0	365,0	112,5	3.521
1972	33,5	480,0	380,0	125,0	3.450
1973	33,0	430,0	340,0	163,0	3.100
1974	15,5	210,0	200,0	114,0	1.650
1975	14,7	225,0	210,0	121,0	1.900
1976	17,1	255,0	230,0	141,0	2.100
1977	18,7	280,0	240,0	179,3	2.000
1978	20,1	275,0	233,0	164,0	2.000
1979	22,3	295,0	220,0	148,0	2.200
1980	24,4	300,0	223,0	173,4	2.200
1981	27,2	310,0	228,0	186,1	2.200
1982	31,0	315,0	228,0	209,8	2.200
1983	34,2	325,0	230,0	243,4	2.350
1984	38,1	334,0	235,0	234,7	2.400
1985	42,1	325,0	225,0	201,5	2.400
1986	43,8	325,0	230,0	225,4	2.400
1987	44,5	310,0	220,0	266,2	2.500
1988	46,0	300,0	205,0	284,0	2.500
1989	49,3	310,0	208,0	280,9	2.475
1990	54,6	290,0	205,0	277,9	2.900
1991	55,0	295,0	205,0	296,2	2.700
1992	55,8	285,0	200,0	341,9	3.100
1993	61,1	275,0	198,0	369,4	3.650
1994	64,4	255,0	210,0	356,2	3.300
1995	68,1	250,0	220,0	374,1	3.400
1996	70,1	252,0	240,0	399,5	3.500
1997	62,4	245,0	302,0	414,8	3.600
1998	55,8	240,0	322,0	431,3	3.600
1999	54,0	233,0	346,0	418,5	3.200
2000	54,2	246,0	378,6	408,4	3.600
2001	53,6	296,6	427,1	451,3	3.400
2002	58,3	294,0	459,5	491,4	3.590
2003	58,6	264,6	407,9	488,1	3.473
2004	60,5	279,0	378,0	470,5	3.068
2005	57,8	268,9	329,3	429,7	2.822
2006	56,3	272,2	344,9	452,6	2.763

ΠΙΝΑΚΑΣ 43α: ΔΕΙΚΤΕΣ ΠΟΣΟΤΗΤΩΝ ΓΕΩΡΓΙΚΗΣ ΠΑΡΑΓΩΓΗΣ, 1960-1965

TABLE 43a: QUANTITY INDICES OF AGRICULTURAL PRODUCTION, 1960-1965

(1980=100)

Κατηγορία	1960	1961	1962	1963	1964	1965	Category
ΦΥΤΙΚΑ ΠΡΟΙΟΝΤΑ	51,2	65,2	70,8	73,0	65,1	94,7	CROP PRODUCTS
Ετήσιες καλλιέργειες	58,7	63,0	89,8	91,6	80,6	117,1	Temporary crops
Σιτηρά	88,6	99,1	164,4	160,2	115,6	235,4	Cereals
Όσπρια	54,9	62,0	64,8	64,2	43,4	86,1	Legumes
Βιομηχανικά φυτά	223,1	260,0	325,7	316,3	246,3	590,4	Industrial Crops
Άνθη	Flowers
Κτηνοτροφικά φυτά	172,7	195,7	224,8	216,7	177,9	266,5	Fodder crops
Άχυρο	Straw
Λαχανικά	47,0	50,2	72,8	78,1	79,6	85,2	Vegetables
Πατάτες	37,8	42,6	61,2	55,9	69,1	72,8	Potatoes
Άλλα λαχανικά	71,7	70,8	85,0	109,2	88,6	97,4	Other vegetables
Μόνιμες καλλιέργειες	46,0	71,4	54,5	57,2	52,1	76,1	Permanent crops
Σταφύλια	48,8	62,8	61,0	30,2	45,7	61,0	Grapes
Εσπεριδοειδή	61,4	85,2	71,0	99,4	91,4	105,2	Citrus
Φρούτα	31,4	33,4	42,0	41,4	43,6	60,7	Other fresh fruit
Ξηροί καρποί	83,9	79,4	82,0	83,6	77,2	99,7	Dry nuts
Ελιές	41,3	183,3	41,3	80,0	43,3	155,3	Olives
Χαρούπια	360,0	336,0	440,0	560,0	296,0	336,0	Carobs
ΚΤΗΝΟΤΡΟΦΙΚΑ ΠΡΟΙΟΝΤΑ	40,4	44,3	46,8	49,5	51,7	60,3	LIVESTOCK PRODUCTS
Κρέας	35,7	39,4	41,1	44,1	46,9	54,3	Meat
Βοδινό	100,5	110,5	115,6	120,6	125,6	130,7	Beef
Πρόβειο και Αρνιού	84,2	90,7	87,4	93,9	97,2	97,2	Mutton and lamb
Αιγινό και Εριφίου	50,8	51,7	59,1	57,7	60,0	69,3	Goat and kid
Χοιρινό	9,3	11,9	13,3	16,6	17,9	20,6	Pork
Πουλερικών	20,3	23,4	25,4	27,4	30,5	42,7	Poultry
Γάλα	50,3	50,1	53,2	55,4	55,6	66,4	Milk
Αγελαδινό	30,8	33,8	36,1	39,3	42,1	41,2	Cows
Πρόβειο	75,3	76,5	75,0	75,3	73,5	84,3	Sheep
Αιγινό	44,5	38,9	48,2	51,5	51,5	74,9	Goats
Αυγά	55,1	59,9	65,9	68,3	71,9	83,9	Eggs
Άλλα κτηνοτροφικά προϊόντα (μαλλί, μέλι, δέρματα, κόπρι)	33,7	59,8	62,4	66,3	66,7	78,3	Other livestock products (wool, honey, hides & skins, manure)
ΣΥΝΟΛΟ	46,8	57,1	61,5	63,8	59,7	81,2	TOTAL

ΠΙΝΑΚΑΣ 43β: ΔΕΙΚΤΕΣ ΠΟΣΟΤΗΤΩΝ ΓΕΩΡΓΙΚΗΣ ΠΑΡΑΓΩΓΗΣ, 1966-1972
TABLE 43b: QUANTITY INDICES OF AGRICULTURAL PRODUCTION, 1966-1972

(1980=100)

	1966	1967	1968	1969	1970	1971	1972	Category
ΦΥΤΙΚΑ ΠΡΟΙΟΝΤΑ	82,5	108,6	99,9	109,4	99,1	124,9	116,4	CROP PRODUCTS
Ετήσιες καλλιέργειες	88,3	120,8	103,4	117,6	101,6	131,7	118,8	Temporary crops
Σιτηρά	116,2	199,0	129,6	192,2	103,9	220,3	174,7	Cereals
Όσπρια	71,6	94,9	63,6	97,6	89,9	140,9	115,9	Legumes
Βιομηχανικά φυτά	235,7	392,8	262,1	311,3	187,6	340,5	278,8	Industrial Crops
Άνθη	Flowers
Κτηνοτροφικά φυτά	293,7	323,4	319,5	364,8	373,9	404,6	387,7	Fodder crops
Άχυρο	Straw
Λαχανικά	87,8	106,6	107,5	103,7	120,4	113,8	111,9	Vegetables
Πατάτες	69,1	90,4	92,0	85,1	109,0	93,1	91,5	Potatoes
Άλλα λαχανικά	111,2	122,7	122,5	124,7	125,9	137,4	135,1	Other vegetables
Μόνιμες καλλιέργειες	82,2	101,7	101,8	106,8	96,7	124,8	120,7	Permanent crops
Σταφύλια	68,3	70,7	81,0	97,6	87,8	88,8	80,5	Grapes
Εσπεριδοειδή	116,4	151,3	185,0	184,6	178,7	280,2	251,5	Citrus
Φρούτα	80,7	100,5	92,4	81,9	105,6	120,3	124,5	Other fresh fruit
Ξηροί καρποί	109,7	125,2	153,7	176,9	144,0	137,1	137,1	Dry nuts
Ελιές	113,3	200,0	100,0	126,7	50,0	100,0	133,3	Olives
Χαρούπια	480,0	440,0	488,0	320,0	384,0	256,0	304,0	Carobs
ΚΤΗΝΟΤΡΟΦΙΚΑ ΠΡΟΙΟΝΤΑ	69,4	76,3	83,7	98,3	105,4	115,0	123,0	LIVESTOCK PRODUCTS
Κρέας	65,7	73,4	81,4	99,1	107,0	114,8	121,6	Meat
Βοδινό	133,1	135,7	140,7	145,7	150,7	160,8	175,9	Beef
Πρόβειο και Αρνιού	103,6	106,9	113,3	121,4	138,6	156,3	163,2	Mutton and lamb
Αιγινό και Εριφίου	78,5	99,3	117,8	138,5	164,0	176,6	184,7	Goat and kid
Χοιρινό	43,8	49,7	53,1	72,9	79,6	82,9	89,5	Pork
Πουλερικών	45,7	55,9	68,6	91,5	93,5	100,1	104,7	Poultry
Γάλα	71,3	75,1	81,2	91,6	97,0	114,0	122,7	Milk
Αγελαδινό	47,3	50,3	53,4	54,9	56,4	61,0	67,1	Cows
Πρόβειο	84,3	90,4	93,4	106,0	111,4	132,5	139,2	Sheep
Αιγινό	84,3	86,6	103,0	117,1	126,5	152,7	166,7	Goats
Αυγά	89,9	95,9	107,8	107,8	113,8	115,0	121,0	Eggs
Άλλα κτηνοτροφικά προϊόντα (μαλλί, μέλι, δέρματα, κόπρι)	81,5	93,1	93,8	110,4	117,7	124,9	150,3	Other livestock products (wool, honey, hides & skins, manure)
ΣΥΝΟΛΟ	77,2	95,9	93,2	104,5	100,8	120,4	118,2	TOTAL

ΠΙΝΑΚΑΣ 43γ: ΔΕΙΚΤΕΣ ΠΟΣΟΤΗΤΩΝ ΓΕΩΡΓΙΚΗΣ ΠΑΡΑΓΩΓΗΣ, 1973-1979
TABLE 43c: QUANTITY INDICES OF AGRICULTURAL PRODUCTION, 1973-1979

I
1

(1980=100)

Κατηγορία	1973	1974	1975	1976	1978	1979	Category
ΦΥΤΙΚΑ ΠΡΟΙΟΝΤΑ	85,6	111,9	81,7	92,5	90,0	96,0	CROP PRODUCTS
Ετήσιες καλλιέργειες	69,5	117,3	74,3	96,2	91,1	96,9	Temporary crops
Σιτηρά	8,0	227,4	90,9	98,5	94,4	82,0	Cereals
Όσπρια	72,0	93,8	84,4	89,0	89,7	83,0	Legumes
Βιομηχανικά φυτά	32,9	35,2	96,2	104,5	100,1	92,8	Industrial Crops
Άνθη	88,1	85,8	Flowers
Κτηνοτροφικά φυτά	25,0	132,8	65,1	95,5	106,1	107,6	Fodder crops
Άχυρο	89,7	85,1	Straw
Λαχανικά	103,6	91,5	74,0	100,8	89,8	103,4	Vegetables
Πατάτες	85,1	79,8	58,5	95,7	77,1	90,4	Potatoes
Άλλα λαχανικά	124,9	105,0	91,8	106,6	104,3	118,4	Other vegetables
Μόνιμες καλλιέργειες	105,7	105,1	88,7	87,8	88,6	94,8	Permanent crops
Σταφύλια	46,3	70,7	83,3	81,5	88,6	99,0	Grapes
Εσπεριδοειδή	321,8	239,7	84,3	83,6	91,3	102,3	Citrus
Φρούτα	122,5	88,5	104,3	110,3	91,1	105,7	Other fresh fruit
Ξηροί καρποί	48,5	101,9	95,3	116,3	123,2	77,9	Dry nuts
Ελιές	10,0	53,3	86,7	66,7	68,0	70,0	Olives
Χαρούπια	112,0	48,0	160,0	256,0	144,0	145,0	Carobs
ΚΤΗΝΟΤΡΟΦΙΚΑ ΠΡΟΙΟΝΤΑ	129,1	99,8	70,0	80,0	95,3	98,5	LIVESTOCK PRODUCTS
Κρέας	135,0	99,4	71,5	70,4	96,3	100,1	Meat
Βοδινό	196,0	100,5	67,8	77,9	91,5	90,5	Beef
Πρόβειο και Αρνιού	180,5	128,9	62,3	70,4	103,3	99,1	Mutton and lamb
Αιγινό και Εριφίου	185,0	117,5	71,8	88,3	110,3	103,9	Goat and kid
Χοιρινό	104,1	96,2	79,6	88,9	99,5	102,1	Pork
Πουλερικών	101,6	80,3	71,1	76,2	84,3	99,6	Poultry
Γάλα	113,4	103,0	64,3	62,6	88,7	93,6	Milk
Αγελαδινό	71,6	54,9	38,1	45,7	71,6	83,8	Cows
Πρόβειο	120,5	120,5	72,3	81,3	96,4	97,9	Sheep
Αιγινό	153,4	135,8	84,3	92,3	98,4	99,3	Goats
Αυγά	117,4	93,5	77,9	103,1	110,2	99,5	Eggs
Άλλα κτηνοτροφικά προϊόντα (μαλλί, μέλι, δέρματα, κόπρι)	147,5	98,0	67,4	78,9	94,4	101,3	Other livestock products (wool, honey, hides & skins, manure)
ΣΥΝΟΛΟ	100,4	107,8	77,1	88,2	91,8	96,8	TOTAL

ΠΙΝΑΚΑΣ 43δ: ΔΕΙΚΤΕΣ ΠΟΣΟΤΗΤΩΝ ΓΕΩΡΓΙΚΗΣ ΠΑΡΑΓΩΓΗΣ, 1981-1986

TABLE 43d: QUANTITY INDICES OF AGRICULTURAL PRODUCTION, 1981-1986

(1980=100)

Κατηγορία	1981	1982	1983	1984	1985	1986	Category
ΦΥΤΙΚΑ ΠΡΟΙΟΝΤΑ	98,3	99,1	94,8	104,6	101,2	95,4	CROP PRODUCTS
Ετήσιες καλλιέργειες	96,7	96,5	95,0	103,0	101,3	94,2	Temporary crops
Σιτηρά	91,2	95,8	74,7	96,8	117,0	60,6	Cereals
Όσπρια	84,5	73,1	70,8	91,0	96,6	88,5	Legumes
Βιομηχανικά φυτά	190,8	181,8	192,5	256,1	345,8	67,4	Industrial Crops
Άνθη	98,4	83,5	82,5	78,6	83,9	98,9	Flowers
Κτηνοτροφικά φυτά	102,2	105,0	105,0	106,8	110,4	82,6	Fodder crops
Άχυρο	102,2	91,4	58,9	97,1	96,7	51,8	Straw
Λαχανικά	96,6	96,4	102,6	104,4	92,8	134,4	Vegetables
Πατάτες	91,5	89,9	98,4	96,9	67,0	108,6	Potatoes
Άλλα λαχανικά	102,4	103,8	107,5	113,1	122,3	91,8	Other vegetables
Μόνιμες καλλιέργειες	100,4	102,3	94,4	106,7	101,0	96,8	Permanent crops
Σταφύλια	101,8	95,8	101,7	95,1	100,6	74,0	Grapes
Εσπεριδοειδή	116,3	129,3	129,0	148,2	135,2	101,9	Citrus
Φρούτα	95,9	115,8	116,9	122,3	110,4	93,6	Other fresh fruit
Ξηροί καρποί	103,1	76,3	109,3	110,9	59,0	144,7	Dry nuts
Ελιές	70,0	86,7	19,7	78,7	75,5	104,3	Olives
Χαρούπια	216,0	100,8	103,9	81,8	59,8	328,9	Carobs
ΚΤΗΝΟΤΡΟΦΙΚΑ ΠΡΟΙΟΝΤΑ	107,6	115,4	125,0	135,9	144,2	105,4	LIVESTOCK PRODUCTS
Κρέας	106,6	117,7	130,2	142,0	150,7	107,3	Meat
Βοδινό	100,5	99,0	121,3	120,9	136,0	130,9	Beef
Πρόβειο και Αρνιού	101,1	106,0	107,0	116,3	135,3	102,7	Mutton and lamb
Αιγινό και Εριφίου	101,2	105,7	119,9	133,1	151,3	106,4	Goat and kid
Χοιρινό	114,4	128,0	137,1	151,7	154,0	98,3	Pork
Πουλερικών	102,6	112,8	122,0	126,0	125,5	113,1	Poultry
Γάλα	105,2	112,7	123,0	131,9	140,6	103,9	Milk
Αγελαδινό	114,9	134,8	158,4	174,3	190,5	107,1	Cows
Πρόβειο	101,8	103,6	108,5	115,6	121,5	102,4	Sheep
Αιγινό	98,4	99,1	101,4	104,2	107,9	100,4	Goats
Αυγά	118,6	111,9	98,3	114,7	108,1	94,2	Eggs
Άλλα κτηνοτροφικά προϊόντα (μαλλί, μέλι, δέρματα, κόπρι)	114,7	105,7	109,0	111,1	132,3	102,9	Other livestock products (wool, honey, hides & skins, manure)
Σ Υ Ν Ο Λ Ο	101,5	104,6	105,0	115,3	115,8	99,1	T O T A L

ΠΙΝΑΚΑΣ 43ε: ΔΕΙΚΤΕΣ ΠΟΣΟΤΗΤΩΝ ΓΕΩΡΓΙΚΗΣ ΠΑΡΑΓΩΓΗΣ, 1987-1992

TABLE 43e: QUANTITY INDICES OF AGRICULTURAL PRODUCTION, 1987-1992

(1985=100)

Κατηγορία	1987	1988	1989	1990	1991	1992	Category
ΦΥΤΙΚΑ ΠΡΟΙΟΝΤΑ	99,8	112,8	114,0	113,1	87,3	111,2	CROP PRODUCTS
Ετήσιες καλλιέργειες	104,5	110,6	114,2	109,9	90,2	114,8	Temporary crops
Σιτηρά	112,8	140,5	131,0	96,6	60,0	166,5	Cereals
Όσπρια	79,1	62,3	51,7	56,9	86,3	105,0	Legumes
Βιομηχανικά φυτά	62,0	60,0	77,0	91,2	33,0	66,8	Industrial Crops
Άνθη	96,5	101,4	108,5	110,0	83,1	83,6	Flowers
Κτηνοτροφικά φυτά	77,2	82,1	70,0	81,4	105,1	131,0	Fodder crops
Άχυρο	77,3	84,9	64,1	62,4	69,5	157,2	Straw
Λαχανικά	117,2	128,1	148,4	145,2	96,6	105,1	Vegetables
Πατάτες	118,7	112,0	122,7	128,5	98,6	104,6	Potatoes
Άλλα λαχανικά	88,9	92,0	99,2	100,6	106,4	99,4	Other vegetables
Μόνιμες καλλιέργειες	94,1	113,9	110,6	113,5	80,8	105,2	Permanent crops
Σταφύλια	85,4	96,1	101,3	79,5	60,3	80,5	Grapes
Εσπεριδοειδή	116,4	105,9	138,5	165,0	86,9	91,0	Citrus
Φρούτα	97,7	113,5	114,2	118,2	106,6	116,8	Other fresh fruit
Ξηροί καρποί	97,9	106,8	111,5	109,8	84,0	84,5	Dry nuts
Ελιές	69,6	156,5	78,3	91,3	66,7	181,0	Olives
Χαρούπια	92,1	204,0	111,8	123,7	61,0	54,3	Carobs
ΚΤΗΝΟΤΡΟΦΙΚΑ ΠΡΟΙΟΝΤΑ	112,1	115,4	121,3	126,2	96,1	99,5	LIVESTOCK PRODUCTS
Κρέας	114,6	119,4	125,3	129,2	95,4	100,3	Meat
Βοδινό	149,1	145,5	149,1	149,1	112,2	111,0	Beef
Πρόβειο και Αρνιού	119,2	113,9	97,9	90,1	87,2	85,2	Mutton and lamb
Αιγινό και Εριφίου	120,3	120,5	119,0	125,6	82,4	79,4	Goat and kid
Χοιρινό	107,2	116,1	124,2	133,1	101,6	106,7	Pork
Πουλερικών	107,6	123,3	157,0	165,7	94,2	110,6	Poultry
Γάλα	108,0	110,5	115,5	121,9	99,6	100,9	Milk
Αγελαδινό	115,0	122,8	141,3	157,5	104,0	107,0	Cows
Πρόβειο	103,4	102,4	99,0	99,5	95,6	93,6	Sheep
Αιγινό	102,6	100,4	94,0	91,9	94,0	95,3	Goats
Αυγά	110,8	107,9	128,6	138,6	96,0	79,2	Eggs
Άλλα κτηνοτροφικά προϊόντα (μαλλί, μέλι, δέρματα, κόπρι)	101,0	96,6	88,7	94,2	84,4	108,1	Other livestock products (wool, honey, hides & skins, manure)
Σ Υ Ν Ο Λ Ο	104,4	113,8	116,7	118,0	90,6	106,8	TOTAL

ΠΙΝΑΚΑΣ 43ζ: ΔΕΙΚΤΕΣ ΠΟΣΟΤΗΤΩΝ ΓΕΩΡΓΙΚΗΣ ΠΑΡΑΓΩΓΗΣ, 1993-1999

TABLE 43f: QUANTITY INDICES OF AGRICULTURAL PRODUCTION, 1993-1999

(1990=100)

Κατηγορία	1993	1994	1995	1996	1997	1998	1999	Category
ΦΥΤΙΚΑ ΠΡΟΙΟΝΤΑ	111,3	93,9	116,7	97,7	74,3	88,6	97,9	CROP PRODUCTS
Ετήσιες καλλιέργειες	117,3	98,4	122,7	98,2	65,8	81,9	97,6	Temporary crops
Σιτηρά	187,7	148,4	133,4	97,6	34,1	46,3	88,2	Cereals
Όσπρια	105,7	92,5	116,3	95,9	99,5	92,5	100,0	Legumes
Βιομηχανικά φυτά	84,8	86,3	64,8	107,7	109,1	127,0	146,8	Industrial Crops
Άνθη	75,8	83,2	126,3	115,3	124,7	130,5	194,1	Flowers
Κτηνοτροφικά φυτά	104,7	102,7	133,5	109,4	120,6	157,9	150,5	Fodder crops
Άχυρο	141,0	148,7	163,2	85,7	47,6	48,8	92,8	Straw
Λαχανικά	107,1	72,6	125,0	97,5	34,9	59,0	69,0	Vegetables
Πατάτες	106,3	101,6	113,7	96,3	98,8	107,3	112,6	Potatoes
Άλλα λαχανικά	102,4	97,8	115,2	98,3	97,3	107,6	113,6	Other vegetables
Μόνιμες καλλιέργειες	101,8	85,2	106,7	94,6	86,4	97,9	95,4	Permanent crops
Σταφύλια	87,0	58,8	76,4	96,3	85,9	105,7	78,6	Grapes
Εσπεριδοειδή	85,7	78,9	93,4	89,6	86,0	76,5	88,0	Citrus
Φρούτα	128,8	117,9	146,1	101,1	98,0	120,3	116,0	Other fresh fruit
Ξηροί καρποί	130,7	55,0	154,0	57,0	59,5	66,9	60,1	Dry nuts
Ελιές	109,5	114,3	128,6	92,6	66,7	79,3	103,7	Olives
Χαρούπια	180,9	27,7	67,0	139,7	81,0	77,0	85,7	Carobs
ΚΤΗΝΟΤΡΟΦΙΚΑ ΠΡΟΙΟΝΤΑ	107,9	112,3	117,5	102,6	108,9	108,1	111,9	LIVESTOCK PRODUCTS
Κρέας	109,7	115,1	119,6	103,8	132,0	112,6	117,8	Meat
Βοδινό	102,4	108,0	122,7	97,4	107,4	79,5	78,5	Beef
Πρόβειο και Αρνιού	89,7	92,4	95,4	98,0	101,1	121,9	117,4	Mutton and lamb
Αιγινό και Εριφίου	90,9	89,8	96,5	101,4	104,5	130,7	156,6	Goat and kid
Χοιρινό	124,8	135,4	136,3	106,5	107,7	110,3	114,8	Pork
Πουλερικών	121,2	127,9	134,6	106,4	113,6	110,7	118,4	Poultry
Γάλα	106,5	112,0	119,3	99,9	99,7	98,6	98,8	Milk
Αγελαδινό	118,0	126,0	139,0	99,6	95,8	96,4	95,3	Cows
Πρόβειο	92,6	93,6	92,6	97,9	103,2	92,6	89,9	Sheep
Αιγινό	96,7	102,3	107,0	103,5	109,1	114,8	123,9	Goats
Αυγά	100,0	96,0	108,8	107,1	96,8	111,1	111,5	Eggs
Άλλα κτηνοτροφικά προϊόντα (μαλλί, μέλι, δέρματα, κόπρι)	99,2	93,4	96,9	92,3	90,3	89,5	99,7	Other livestock products (wool, honey, hides & skins, manure)
ΣΥΝΟΛΟ	110,0	100,9	117,0	99,6	88,0	96,3	103,4	TOTAL

ΠΙΝΑΚΑΣ 43η: ΔΕΙΚΤΕΣ ΠΟΣΟΤΗΤΩΝ ΓΕΩΡΓΙΚΗΣ ΠΑΡΑΓΩΓΗΣ, 2000-2006
TABLE 43g QUANTITY INDICES OF AGRICULTURAL PRODUCTION, 2000-2006

(1995=100)

	2000	2001	2002	2003	2004	2005	2006	Category
ΦΥΤΙΚΑ ΠΡΟΙΟΝΤΑ	81,0	87,5	93,1	87,7	88,7	83,9	79,9	CROP PRODUCTS
Ετήσιες καλλιέργειες	68,8	86,0	89,5	87,1	82,0	82,3	74,9	Temporary crops
Σιτηρά	34,0	88,0	98,1	113,8	77,1	49,1	46,8	Cereals
Όσπρια	85,6	91,1	91,7	80,6	90,0	90,2	89,5	Legumes
Βιομηχανικά φυτά	100,4	135,2	109,9	103,6	110,9	111,4	57,4	Industrial Crops
Άνθη	84,7	106,3	105,8	95,9	106,4	104,2	79,7	Flowers
Κτηνοτροφικά φυτά	110,3	147,4	117,2	140,0	139,4	141,5	141,0	Fodder crops
Άχυρο	33,5	114,8	116,4	102,1	101,0	100,9	96,1	Straw
Πατάτες	50,0	51,8	63,6	54,6	56,3	65,2	54,6	Potatoes
Λαχανικά	102,4	103,3	101,4	95,7	96,4	95,7	96,1	Vegetables
Πεπονοειδή	89,9	106,1	112,5	110,2	93,3	100,0	96,3	Melons
Μόνιμες καλλιέργειες	101,8	89,2	99,5	87,9	102,2	86,8	88,4	Permanent crops
Σταφύλια	85,8	73,4	46,1	66,4	91,2	44,4	33,3	Grapes
Εσπεριδοειδή	85,0	81,7	93,1	82,7	97,1	95,9	92,4	Citrus
Φρούτα	109,8	100,3	108,6	95,3	98,2	102,4	102,2	Other fresh fruit
Ξηροί καρποί	77,5	44,8	81,5	58,4	48,4	55,5	44,1	Dry nuts
Ελιές	155,6	129,6	203,7	131,6	167,7	121,6	173,3	Olives
Χαρούπια	115,9	45,2	114,3	104,0	99,2	110,2	89,7	Carobs
ΚΤΗΝΟΤΡΟΦΙΚΑ ΠΡΟΙΟΝΤΑ	115,2	119,3	123,9	116,7	120,1	109,1	101,0	LIVESTOCK PRODUCTS
Κρέας	118,4	120,7	125,8	114,4	120,2	112,4	102,4	Meat
Βοδινό	88,5	77,5	75,5	79,6	75,6	83,1	79,6	Beef
Πρόβειο και Αρνιού	111,1	111,5	125,8	83,0	71,3	69,7	80,9	Mutton and lamb
Αιγινό και Εριφίου	156,1	168,4	190,5	122,1	107,4	105,8	103,5	Goat and kid
Χοιρινό	122,1	118,5	121,0	126,9	129,0	127,8	122,7	Pork
Πουλερικών	115,4	120,7	124,3	118,1	115,7	118,7	96,2	Poultry
Γάλα	106,7	113,9	114,9	121,8	120,7	105,6	100,7	Milk
Αγελαδινό	105,5	101,8	101,7	116,8	108,8	106,0	106,9	Cows
Πρόβειο	95,2	115,3	117,2	100,5	111,1	87,8	82,0	Sheep
Αιγινό	127,0	157,4	161,0	169,6	178,3	128,4	102,9	Goats
Αυγά	111,1	117,5	129,4	108,4	110,2	75,1	72,1	Eggs
Άλλα κτηνοτροφικά προϊόντα (μαλλί, μέλι, δέρματα, κόπρι)	124,8	136,3	147,8	135,2	122,2	130,9	124,1	Other livestock products (wool, honey, hides & skins, manure)
ΣΥΝΟΛΟ	94,6	100,0	105,3	99,2	101,1	90,9	88,2	TOTAL

ΠΙΝΑΚΑΣ 44α: ΔΕΙΚΤΕΣ ΤΙΜΩΝ ΓΕΩΡΓΙΚΩΝ ΠΡΟΙΟΝΤΩΝ, 1960-1965
TABLE 44a: PRICE INDICES OF AGRICULTURAL PRODUCTS, 1960-1965

(1980=100)

Κατηγορία	1960	1961	1962	1963	1964	1965	Category
ΦΥΤΙΚΑ ΠΡΟΙΟΝΤΑ	33,9	37,8	38,6	34,8	32,4	35,9	CROP PRODUCTS
Ετήσιες καλλιέργειες	29,8	31,0	34,8	29,2	27,6	31,9	Temporary crops
Σιτηρά	50,9	53,1	53,1	53,1	53,1	53,1	Cereals
Όσπρια	42,1	38,9	33,0	34,7	39,3	39,7	Legumes
Βιομηχανικά φυτά	26,4	27,8	26,4	41,5	37,3	35,3	Industrial Crops
Άνθη	Flowers
Κτηνοτροφικά φυτά	21,8	20,4	19,3	20,8	20,6	20,1	Fodder crops
Άχυρο	Straw
Λαχανικά	25,7	26,9	34,7	22,4	21,8	26,9	Vegetables
Πατάτες	32,2	31,6	47,6	22,6	22,6	29,5	Potatoes
Άλλα λαχανικά	21,2	22,4	24,0	20,7	21,3	24,8	Other vegetables
Μόνιμες καλλιέργειες	38,4	44,6	42,7	42,9	38,8	40,3	Permanent crops
Σταφύλια	27,1	27,1	26,9	29,1	29,1	31,1	Grapes
Εσπεριδοειδή	45,0	55,8	64,4	49,3	41,8	47,1	Citrus
Φρούτα	38,9	37,6	34,8	37,3	37,7	44,5	Other fresh fruit
Ξηροί καρποί	12,3	14,3	19,0	20,6	20,5	20,4	Dry nuts
Ελιές	30,0	31,8	24,9	31,5	31,8	22,4	Olives
Χαρούπια	31,3	33,3	31,3	31,3	27,1	29,2	Carobs
ΚΤΗΝΟΤΡΟΦΙΚΑ ΠΡΟΙΟΝΤΑ	42,4	41,5	42,3	44,8	44,8	44,6	LIVESTOCK PRODUCTS
Κρέας	42,5	41,8	42,3	45,9	46,0	47,1	Meat
Βοδινό	39,7	38,9	37,0	39,2	34,0	42,9	Beef
Πρόβειο και Αρνιού	25,6	24,5	26,1	28,8	30,0	30,0	Mutton and lamb
Αιγινό και Εριφίου	26,1	24,7	26,4	28,1	25,0	30,0	Goat and kid
Χοιρινό	51,7	50,4	67,1	72,9	84,4	76,7	Pork
Πουλερικών	68,5	68,5	58,2	58,2	61,6	58,2	Poultry
Γάλα	36,8	37,3	38,7	40,7	41,7	39,4	Milk
Αγελαδινό	47,0	47,0	47,0	47,0	42,7	42,7	Cows
Πρόβειο	32,7	32,7	32,7	34,5	38,2	36,4	Sheep
Αιγινό	33,3	33,3	40,0	43,3	43,3	40,0	Goats
Αυγά	60,0	53,8	53,8	53,8	46,2	44,6	Eggs
Άλλα κτηνοτροφικά προϊόντα (μαλλί, μέλι, δέρματα, κόπρι)	41,3	37,4	38,7	38,1	42,8	43,3	Other livestock products (wool, honey, hides & skins, manure)
ΣΥΝΟΛΟ	37,3	39,9	40,8	38,5	36,9	39,3	TOTAL

ΠΙΝΑΚΑΣ 44β: ΔΕΙΚΤΕΣ ΤΙΜΩΝ ΓΕΩΡΓΙΚΩΝ ΠΡΟΙΟΝΤΩΝ, 1966-1971
TABLE 44b: PRICE INDICES OF AGRICULTURAL PRODUCTS, 1966-1971

(1980=100)

Κατηγορία	1966	1967	1968	1969	1970	1971	Category
ΦΥΤΙΚΑ ΠΡΟΙΟΝΤΑ	37,3	38,0	37,7	40,3	40,8	40,5	CROP PRODUCTS
Ετήσιες καλλιέργειες	33,2	34,8	33,2	37,5	35,8	37,7	Temporary crops
Σιτηρά	53,5	53,5	54,0	56,5	56,5	60,3	Cereals
Όσπρια	35,5	27,9	34,0	28,4	35,5	40,1	Legumes
Βιομηχανικά φυτά	33,2	32,9	33,5	27,2	29,6	32,5	Industrial Crops
Άνθη	Flowers
Κτηνοτροφικά φυτά	20,3	20,2	20,9	22,1	24,3	25,4	Fodder crops
Άχυρο	Straw
Λαχανικά	31,8	34,8	32,0	38,0	34,8	34,7	Vegetables
Πατάτες	38,5	44,1	36,2	47,4	43,1	34,5	Potatoes
Άλλα λαχανικά	25,8	27,0	28,5	29,6	27,8	33,8	Other vegetables
Μόνιμες καλλιέργειες	41,5	40,9	42,1	42,3	45,9	44,6	Permanent crops
Σταφύλια	31,4	31,5	34,1	32,4	35,0	35,9	Grapes
Εσπεριδοειδή	43,6	44,9	45,9	47,7	48,7	43,8	Citrus
Φρούτα	41,0	42,3	42,6	42,6	42,8	42,3	Other fresh fruit
Ξηροί καρποί	19,9	20,5	20,7	23,1	33,6	28,4	Dry nuts
Ελιές	30,0	24,9	25,9	24,9	37,8	39,9	Olives
Χαρούπια	33,3	33,3	31,3	22,9	31,3	35,4	Carobs
ΚΤΗΝΟΤΡΟΦΙΚΑ ΠΡΟΙΟΝΤΑ	43,2	44,8	48,0	47,0	47,0	50,7	LIVESTOCK PRODUCTS
Κρέας	44,3	45,1	48,9	47,0	46,8	51,9	Meat
Βοδινό	42,3	42,0	43,8	46,9	47,2	48,6	Beef
Πρόβειο και Αρνιού	30,0	30,6	36,8	35,0	35,0	40,0	Mutton and lamb
Αιγινό και Εριφίου	30,0	30,6	36,8	35,0	35,0	40,0	Goat and kid
Χοιρινό	54,0	55,2	63,3	60,8	57,3	62,5	Pork
Πουλερικών	58,2	59,9	59,9	54,8	56,5	59,1	Poultry
Γάλα	39,7	44,3	48,6	48,9	49,3	50,0	Milk
Αγελαδινό	34,2	42,7	42,7	47,0	49,1	49,1	Cows
Πρόβειο	36,4	40,0	45,5	45,5	45,5	47,3	Sheep
Αιγινό	46,7	50,0	53,3	53,3	53,3	53,3	Goats
Αυγά	43,1	44,6	43,1	43,1	43,1	46,2	Eggs
Άλλα κτηνοτροφικά προϊόντα (μαλλί, μέλι, δέρματα, κόπρι)	45,9	43,7	44,0	44,5	44,9	48,2	Other livestock products (wool, honey, hides & skins, manure)
ΣΥΝΟΛΟ	40,0	41,0	41,7	43,3	43,6	45,2	TOTAL

ΠΙΝΑΚΑΣ 44γ: ΔΕΙΚΤΕΣ ΤΙΜΩΝ ΓΕΩΡΓΙΚΩΝ ΠΡΟΙΟΝΤΩΝ, 1972-1978

TABLE 44c: PRICE INDICES OF AGRICULTURAL PRODUCTS, 1972-1978

(1980=100)

Κατηγορία	1972	1973	1974	1975	1976	1977	1978	Category
ΦΥΤΙΚΑ ΠΡΟΙΟΝΤΑ	45,7	52,2	54,4	63,3	76,0	81,9	82,2	CROP PRODUCTS
Ετήσιες καλλιέργειες	39,7	49,9	53,8	67,5	85,4	87,5	81,3	Temporary crops
Σιτηρά	60,3	60,3	58,9	59,5	59,5	64,2	69,8	Cereals
Όσπρια	40,5	69,3	59,0	51,2	61,7	82,7	93,9	Legumes
Βιομηχανικά φυτά	32,9	51,3	50,0	51,2	56,6	70,8	84,3	Industrial Crops
Άνθη	73,3	83,4	Flowers
Κτηνοτροφικά φυτά	25,6	37,9	44,3	59,6	59,6	63,1	71,1	Fodder crops
Άχυρο	...	173,2	120,7	101,1	63,1	70,7	77,7	Straw
Λαχανικά	39,0	49,2	48,3	70,9	99,7	98,5	86,5	Vegetables
Πατάτες	40,2	43,1	41,7	87,6	142,0	118,4	101	Potatoes
Άλλα λαχανικά	36,9	53,2	52,9	47,2	56,0	75,5	73,9	Other vegetables
Μόνιμες καλλιέργειες	51,8	54,0	55,3	58,9	63,2	73,9	83,3	Permanent crops
Σταφύλια	35,9	62,4	60,9	54,8	61,7	71,9	80,0	Grapes
Εσπεριδοειδή	55,2	50,2	46,2	66,1	71,9	73,7	88,8	Citrus
Φρούτα	42,9	57,7	66,7	47,9	57,3	68,3	93,4	Other fresh fruit
Ξηροί καρποί	33,4	49,1	38,9	38,1	36,9	39,1	55,2	Dry nuts
Ελιές	45,0	69,9	79,8	74,9	75,0	100,0	90,0	Olives
Χαρούπια	39,6	60,4	62,5	62,5	64,5	114,8	91,0	Carobs
ΚΤΗΝΟΤΡΟΦΙΚΑ ΠΡΟΙΟΝΤΑ	53,2	59,4	67,2	74,7	78,6	82,1	84,1	LIVESTOCK PRODUCTS
Κρέας	55,5	59,7	69,6	73,9	77,9	80,6	80,7	Meat
Βοδινό	55,6	57,4	67,6	74,1	81,5	83,3	87	Beef
Πρόβειο και Αρνιού	42,5	51,5	58,5	60,9	62,1	64,6	71,3	Mutton and lamb
Αιγινό και Εριφίου	42,5	50,5	57,9	60,6	62,0	64,7	71,6	Goat and kid
Χοιρινό	71,9	74,0	79,2	83,3	88,5	88,5	81,3	Pork
Πουλερικών	56,5	63,4	77,1	75,3	82,2	90,8	92,5	Poultry
Γάλα	51,3	62,3	62,5	80,8	82,6	86,0	89,2	Milk
Αγελαδινό	49,1	59,8	69,4	80,1	80,1	81,1	85,4	Cows
Πρόβειο	49,1	67,3	60,5	79,1	81,8	85,4	90,9	Sheep
Αιγινό	54,7	58,0	61,7	83,3	85,0	90,0	90,0	Goats
Αυγά	46,2	49,2	73,8	76,9	76,9	84,6	92,3	Eggs
Άλλα κτηνοτροφικά προϊόντα (μαλλί, μέλι, δέρματα, κόπρι)	46,1	57,1	52,8	56,4	71,6	79,1	89,3	Other livestock products (wool, honey, hides & skins, manure)
ΣΥΝΟΛΟ	49,0	55,4	58,5	66,8	76,8	82,0	82,8	TOTAL

ΠΙΝΑΚΑΣ 44δ: ΔΕΙΚΤΕΣ ΤΙΜΩΝ ΓΕΩΡΓΙΚΩΝ ΠΡΟΙΟΝΤΩΝ, 1979-1985
TABLE 44d: PRICE INDICES OF AGRICULTURAL PRODUCTS, 1979-1985

(1980=100)

Κατηγορία	1979	1981	1982	1983	1984	1985	Category
ΦΥΤΙΚΑ ΠΡΟΙΟΝΤΑ	92,5	112,4	128,6	121,5	151,5	146,0	CROP PRODUCTS
Ετήσιες καλλιέργειες	93,0	112,2	140,1	123,7	167,5	144,0	Temporary crops
Σιτηρά	88,6	109,1	114,4	114,9	120,8	126,6	Cereals
Όσπρια	106,9	107,9	152,7	175,9	211,1	194,3	Legumes
Βιομηχανικά φυτά	86,7	124,1	127,6	142,0	157,5	150,0	Industrial Crops
Άνθη	95,0	117,6	142,5	162,4	189,9	202,7	Flowers
Κτηνοτροφικά φυτά	84,2	115,2	141,9	155,5	151,2	145,0	Fodder crops
Άχυρο	111,2	113,3	132,6	237,0	167,9	209,5	Straw
Λαχανικά	93,9	118,9	148,5	113,9	181,9	141,9	Vegetables
Πατάτες	105,2	123,3	174,3	100,6	209,8	113,1	Potatoes
Άλλα λαχανικά	84,0	114,4	122,8	127,9	154,5	160,1	Other vegetables
Μόνιμες καλλιέργειες	91,9	107,8	115,0	118,8	132,4	148,6	Permanent crops
Σταφύλια	87,4	108,2	117,9	114,4	124,2	121,1	Grapes
Εσπεριδοειδή	101,1	108,0	110,1	120,9	118,6	152,3	Citrus
Φρούτα	92,0	125,3	121,8	129,3	156,5	200,1	Other fresh fruit
Ξηροί καρποί	91,2	70,2	92,1	87,4	100,4	126,6	Dry nuts
Ελιές	90,0	110,0	110,0	139,7	166,5	173,3	Olives
Χαρούπια	100,0	100,2	168,9	173,1	191,5	255,2	Carobs
ΚΤΗΝΟΤΡΟΦΙΚΑ ΠΡΟΙΟΝΤΑ	92,0	110,0	119,6	123,9	120,5	118,9	LIVESTOCK PRODUCTS
Κρέας	90,4	113,0	121,5	123,4	116,9	115,1	Meat
Βοδινό	92,6	120,4	137,0	141,1	131,7	122,3	Beef
Πρόβειο και Αρνιού	83,2	118,3	127,8	137,5	133,9	116,8	Mutton and lamb
Αιγινό και Εριφίου	83,5	118,5	128,5	142,9	140,2	120,8	Goat and kid
Χοιρινό	93,8	108,3	118,8	112,2	98,4	108,0	Pork
Πουλερικών	94,5	109,9	116,4	121,8	123,5	125,3	Poultry
Γάλα	93,8	109,0	121,3	127,0	129,6	127,1	Milk
Αγελαδινό	93,1	103,3	108,5	111,8	117,9	117,9	Cows
Πρόβειο	94,5	109,0	127,3	131,6	134,0	133,9	Sheep
Αιγινό	93,3	116,6	133,3	148,2	146,5	135,5	Goats
Αυγά	95,4	96,9	107,7	123,1	123,1	132,3	Eggs
Άλλα κτηνοτροφικά προϊόντα (μαλλί, μέλι, δέρματα, κόπρι)	99,5	99,9	103,0	114,9	121,0	114,6	Other livestock products (wool, honey, hides & skins, manure)
ΣΥΝΟΛΟ	92,3	110,8	125,2	122,5	139,1	134,5	TOTAL

ΠΙΝΑΚΑΣ 44ε: ΔΕΙΚΤΕΣ ΤΙΜΩΝ ΓΕΩΡΓΙΚΩΝ ΠΡΟΙΟΝΤΩΝ, 1986-1992
TABLE 44e: PRICE INDICES OF AGRICULTURAL PRODUCTS, 1986-1992

(1985=100)

Κατηγορία	1986	1987	1988	1989	1990	1991	1992	Category
ΦΥΤΙΚΑ ΠΡΟΙΟΝΤΑ	102,4	113,8	108,3	112,4	123,4	109,4	95,7	CROP PRODUCTS
Ετήσιες καλλιέργειες	106,2	124,2	117,6	121,0	137,4	110,3	95,7	Temporary crops
Σιτηρά	99,9	103,3	103,6	103,7	106,6	100,0	100,0	Cereals
Όσπρια	77,1	80,8	113,8	126,5	129,1	109,3	96,6	Legumes
Βιομηχανικά φυτά	101,9	110,8	127,0	130,3	125,7	124,2	124,5	Industrial Crops
Άνθη	102,5	109,1	115,1	113,2	119,3	99,4	104,0	Flowers
Κτηνοτροφικά φυτά	112,0	119,9	113,4	119,6	109,9	113,6	109,7	Fodder crops
Άχυρο	174,2	153,1	155,9	154,7	163,9	167,8	115,2	Straw
Λαχανικά	122,0	190,6	132,5	148,9	210,8	105,4	71,2	Vegetables
Πατάτες	100,8	113,8	125,1	119,7	124,7	108,8	108,4	Potatoes
Άλλα λαχανικά	132,5	129,0	134,2	143,4	135,5	139,2	116,0	Other vegetables
Μόνιμες καλλιέργειες	97,9	99,7	97,0	101,1	105,6	109,2	95,9	Permanent crops
Σταφύλια	102,5	103,8	102,1	109,8	120,1	125,3	112,7	Grapes
Εσπεριδοειδή	83,9	83,3	92,1	82,1	85,0	109,0	99,8	Citrus
Φρούτα	100,6	114,7	105,8	117,6	128,7	102,8	102,8	Other fresh fruit
Ξηροί καρποί	112,6	113,6	113,1	121,2	126,2	103,1	104,7	Dry nuts
Ελιές	105,1	109,9	88,0	109,9	109,9	100,0	67,6	Olives
Χαρούπια	106,9	100,4	93,1	64,5	82,4	100,0	101,0	Carobs
ΚΤΗΝΟΤΡΟΦΙΚΑ ΠΡΟΙΟΝΤΑ	100,6	98,3	104,3	107,3	113,3	103,5	108,7	LIVESTOCK PRODUCTS
Κρέας	102,5	99,4	105,5	108,5	112,9	105,3	109,1	Meat
Βοδινό	90,8	91,5	96,2	100,0	100,0	100,0	96,2	Beef
Πρόβειο και Αρνιού	104,7	99,3	121,1	127,1	130,9	107,5	105,8	Mutton and lamb
Αιγινό και Εριφίου	103,7	99,5	119,9	123,2	130,1	106,6	103,2	Goat and kid
Χοιρινό	110,8	103,9	98,0	102,0	109,8	101,8	105,4	Pork
Πουλερικών	100,0	100,7	102,8	104,6	105,6	109,2	121,1	Poultry
Γάλα	94,8	94,9	100,0	103,7	115,4	101,7	108,7	Milk
Αγελαδινό	100,0	98,5	104,0	104,1	111,4	101,7	108,3	Cows
Πρόβειο	93,1	94,8	98,3	103,4	117,2	102,9	108,8	Sheep
Αιγινό	87,5	87,5	93,8	103,1	125,0	100,0	110,0	Goats
Αυγά	102,3	97,7	102,3	100,0	100,0	97,7	116,3	Eggs
Άλλα κτηνοτροφικά προϊόντα (μαλλί, μέλι, δέρματα, κόπρι)	103,9	101,1	113,1	123,7	130,8	95,1	93,8	Other livestock products (wool, honey, hides & skins, manure)
ΣΥΝΟΛΟ	101,7	107,6	106,8	110,4	119,4	107,1	100,3	TOTAL

ΠΙΝΑΚΑΣ 44ς: ΔΕΙΚΤΕΣ ΤΙΜΩΝ ΓΕΩΡΓΙΚΩΝ ΠΡΟΙΟΝΤΩΝ, 1993-1999
TABLE 44f: PRICE INDICES OF AGRICULTURAL PRODUCTS, 1993-1999

(1990=100)

Κατηγορία	1993	1994	1995	1996	1997	1998	1999	Category
ΦΥΤΙΚΑ ΠΡΟΙΟΝΤΑ	97,6	110,2	104,4	97,6	111,0	105,4	96,4	CROP PRODUCTS
Ετήσιες καλλιέργειες	97,3	113,6	106,6	92,3	110,8	103,3	89,4	Temporary crops
Σιτηρά	100,0	104,4	104,8	100,8	101,0	105,6	107,2	Cereals
Όσπρια	107,4	107,5	100,6	108,6	115,9	118,9	106,7	Legumes
Βιομηχανικά φυτά	115,1	117,5	108,2	108,6	118,9	116,7	98,3	Industrial Crops
Άνθη	105,1	123,9	118,0	117,4	104,4	108,1	119,9	Flowers
Κτηνοτροφικά φυτά	107,3	115,9	108,4	100,5	102,2	73,2	52,9	Fodder crops
Άχυρο	114,5	113,5	113,2	116,7	218,9	81,0	53,2	Straw
Λαχανικά	73,0	118,9	110,6	74,2	111,1	105,5	83,5	Vegetables
Πατάτες	111,3	108,0	97,2	100,4	109,2	110,8	98,0	Potatoes
Άλλα λαχανικά	127,3	150,0	122,6	96,8	97,4	106,5	78,4	Other vegetables
Μόνιμες καλλιέργειες	98,3	104,9	99,2	106,4	109,9	105,9	105,2	Permanent crops
Σταφύλια	112,3	126,7	125,4	113,9	110,6	116,8	121,0	Grapes
Εσπεριδοειδή	92,1	86,3	86,6	120,7	123,5	121,5	126,7	Citrus
Φρούτα	104,9	126,7	106,9	95,9	102,0	90,9	84,1	Other fresh fruit
Ξηροί καρποί	100,8	108,2	96,3	105,7	105,7	105,8	92,2	Dry nuts
Ελιές	73,1	73,3	72,7	98,3	110,5	113,6	116,0	Olives
Χαρούπια	103,0	175,2	151,5	78,4	72,5	57,5	51,6	Carobs
ΚΤΗΝΟΤΡΟΦΙΚΑ ΠΡΟΙΟΝΤΑ	107,4	109,1	111,3	100,6	102,4	106,1	102,8	LIVESTOCK PRODUCTS
Κρέας	105,1	106,0	109,3	99,2	101,4	104,3	96,7	Meat
Βοδινό	93,8	96,9	94,6	89,4	95,5	104,5	110,6	Beef
Πρόβειο και Αρνιού	106,0	98,2	100,2	96,4	101,3	99,3	99,8	Mutton and lamb
Αιγινό και Εριφιού	103,6	97,8	97,9	98,2	102,4	99,7	102,4	Goat and kid
Χοιρινό	91,1	96,4	104,5	102,6	105,1	109,4	85,5	Pork
Πουλερικών	125,7	127,0	127,6	99,2	99,3	102,9	100,7	Poultry
Γάλα	112,0	113,5	113,4	103,8	104,7	110,4	119,2	Milk
Αγελαδινό	114,0	116,5	114,9	105,0	110,1	120,9	126,6	Cows
Πρόβειο	108,8	108,8	110,3	100,0	96,5	96,0	105,9	Sheep
Αιγινό	110,0	110,0	112,5	104,4	97,8	93,3	111,1	Goats
Αυγά	125,6	127,9	125,6	98,1	105,6	107,4	109,3	Eggs
Άλλα κτηνοτροφικά προϊόντα (μαλλί, μέλι, δέρματα, κόπρι)	89,0	109,8	112,8	106,5	105,4	114,7	99,7	Other livestock products (wool, honey, hides & skins, manure)
ΣΥΝΟΛΟ	101,3	109,8	107,0	98,8	106,8	105,7	99,2	TOTAL

ΠΙΝΑΚΑΣ 44η: ΔΕΙΚΤΕΣ ΤΙΜΩΝ ΓΕΩΡΓΙΚΩΝ ΠΡΟΙΟΝΤΩΝ, 2000-2006
TABLE 44g: PRICE INDICES OF AGRICULTURAL PRODUCTS, 2000-2006

(1995=100)

Κατηγορία	2000	2001	2002	2003	2004	2005	2006	Category
ΦΥΤΙΚΑ ΠΡΟΙΟΝΤΑ	109,1	113,3	107,1	105,3	101,2	106,9	110,8	CROP PRODUCTS
Ετήσιες καλλιέργειες	104,1	108,8	100,8	94,0	92,0	99,0	104,6	Temporary crops
Σιτηρά	106,2	107,2	112,2	107,2	79,8	70,8	80,7	Cereals
Όσπρια	132,9	118,7	114,9	126,4	130,6	129,4	136,0	Legumes
Βιομηχανικά φυτά	115,5	109,2	105,7	105,0	106,1	115,6	111,3	Industrial Crops
Άνθη	120,2	111,6	115,4	117,4	144,6	142,6	142,9	Flowers
Κτηνοτροφικά φυτά	59,9	54,4	53,0	60,4	55,4	56,5	58,7	Fodder crops
Άχυρο	50,4	48,7	48,8	49,6	49,8	49,7	49,7	Straw
Πατάτες	93,7	112,4	94,7	79,0	76,3	97,7	111,9	Potatoes
Λαχανικά	119,4	127,5	119,1	116,4	119,4	127,6	131,6	Vegetables
Πεπονοειδή	117,6	150,8	108,3	78,1	100,3	96,8	101,6	Melons
Μόνιμες καλλιέργειες	112,4	118,0	113,7	121,2	110,6	115,9	115,6	Permanent crops
Σταφύλια	123,5	126,1	126,2	129,6	91,3	85,4	100,1	Grapes
Εσπεριδοειδή	134,2	134,9	142,4	153,5	160,6	169,3	174,6	Citrus
Φρούτα	94,0	115,6	112,1	111,7	107,0	95,2	97,3	Other fresh fruit
Ξηροί καρποί	90,9	97,1	92,4	95,5	96,0	113,8	74,5	Dry nuts
Ελιές	119,6	96,5	89,0	98,9	82,6	104,6	89,0	Olives
Χαρούπια	61,4	62,9	71,2	71,2	71,9	73,2	104,6	Carobs
ΚΤΗΝΟΤΡΟΦΙΚΑ ΠΡΟΙΟΝΤΑ	102,6	106,6	105,9	122,2	124,1	132,9	138,3	LIVESTOCK PRODUCTS
Κρέας	97,9	101,4	98,4	118,4	117,0	127,7	134,6	Meat
Βοδινό	113,5	113,5	120,8	129,3	132,5	139,8	139,0	Beef
Πρόβειο και Αρνιού	103,7	94,1	90,8	118,2	112,8	120,3	129,0	Mutton and lamb
Αιγινό και Εριφιού	106,5	98,6	93,1	117,7	111,2	115,7	124,7	Goat and kid
Χοιρινό	85,5	100,9	88,9	129,9	145,3	148,7	159,0	Pork
Πουλερικών	101,3	103,1	108,0	104,1	109,1	110,8	111,8	Poultry
Γάλα	115,6	120,1	127,8	141,9	149,0	154,2	157,9	Milk
Αγελαδινό	125,9	134,5	146,3	166,9	176,3	176,3	178,4	Cows
Πρόβειο	97,3	99,2	103,1	108,8	115,7	117,9	118,7	Sheep
Αιγινό	102,2	106,2	109,1	104,4	115,1	120,4	121,3	Goats
Αυγά	109,3	111,1	111,1	87,6	111,1	141,1	145,7	Eggs
Άλλα κτηνοτροφικά προϊόντα (μαλλί, μέλι, δέρματα, κόπρι)	90,8	98,8	90,0	90,8	89,3	77,8	68,5	Other livestock products (wool, honey, hides & skins, manure)
Σ Υ Ν Ο Λ Ο	105,9	110,1	106,5	113,2	112,0	121,2	123,3	T O T A L

ΠΙΝΑΚΑΣ 45α: ΔΕΙΚΤΕΣ ΕΞΟΔΩΝ ΓΕΩΡΓΙΚΗΣ ΠΑΡΑΓΩΓΗΣ, 1960-1965

TABLE 45a: INDICES OF AGRICULTURAL INPUTS, 1960-1965

(i) Δείκτες Τιμών - Price Indices

(1980=100)

Είδος	1960	1961	1962	1963	1964	1965	Item
Ζωοτροφές	42,7	44,7	43,3	42,9	43,2	44,9	Feeding stuff
Σπόροι	27,0	30,3	30,5	33,8	27,8	30,7	Seeds
Λιπάσματα	29,6	26,2	26,3	26,1	28,9	33,6	Fertilizers
Συντήρηση και επιδιόρθωση μηχανημάτων	21,8	22,4	23,2	23,4	24,2	24,6	Machinery repairs and maintenance
Έξοδα 'Αρδευσης	19,2	19,8	19,9	19,9	20,0	19,9	Irrigation costs
Φυτοφάρμακα	28,8	17,2	27,3	32,8	53,1	20,3	Pesticides
Έξοδα παραγωγής δευτερογενών προϊόντων	32,8	33,3	29,8	36,0	35,4	33,7	Ancillary production costs
Έξοδα δασών	37,6	36,2	41,8	43,4	47,3	42,1	Forestry costs
Έξοδα αλιείας							Fishing costs
Έξοδα κυνηγίου							Hunting costs
Διάφορα έξοδα							Miscellaneous costs
Σ Υ Ν Ο Λ Ο	34,9	34,9	34,7	35,8	35,9	37,2	T O T A L

(ii) Δείκτες Ποσοτήτων - Quantity Indices

Ζωοτροφές	29,2	35,6	35,8	34,3	32,4	42,9	Feeding stuff
Σπόροι	104,8	115,8	123,7	144,1	130,0	126,8	Seeds
Λιπάσματα	72,4	92,3	92,8	124,6	96,5	109,2	Fertilizers
Συντήρηση και επιδιόρθωση μηχανημάτων	48,0	52,9	55,1	62,8	59,8	70,3	Machinery repairs and maintenance
Έξοδα 'Αρδευσης	68,1	67,9	73,3	77,2	86,6	97,7	Irrigation costs
Φυτοφάρμακα	20,1	43,7	34,0	40,1	18,6	42,5	Pesticides
Έξοδα παραγωγής δευτερογενών προϊόντων	80,1	64,9	62,7	53,2	49,0	78,0	Ancillary production costs
Έξοδα δασών	35,2	27,7	35,3	43,6	20,5	39,9	Forestry costs
Έξοδα αλιείας							Fishing costs
Έξοδα κυνηγίου							Hunting costs
Διάφορα έξοδα							Miscellaneous costs
Σ Υ Ν Ο Λ Ο	44,3	47,9	50,6	53,9	47,6	59,9	T O T A L

ΠΙΝΑΚΑΣ 45β: ΔΕΙΚΤΕΣ ΕΞΟΔΩΝ ΓΕΩΡΓΙΚΗΣ ΠΑΡΑΓΩΓΗΣ, 1966-1971
TABLE 45b: INDICES OF AGRICULTURAL INPUTS, 1966-1971

(i) Δείκτες Τιμών - Price Indices

(1980=100)

Είδος	1966	1967	1968	1969	1970	1971	Item
Ζωοτροφές	45,5	46,7	47,4	48,1	49,7	51,4	Feeding stuff
Σπόροι	32,6	31,0	34,5	34,1	33,0	35,5	Seeds
Λιπάσματα	34,6	34,6	37,1	34,5	34,7	34,5	Fertilizers
Συντήρηση και επιδιόρθωση μηχανημάτων	24,8	26,0	27,1	28,1	28,4	32,4	Machinery repairs and maintenance
Έξοδα Άρδευσης	19,9	20,5	20,7	20,7	20,7	17,9	Irrigation costs
Φυτοφάρμακα	29,0	29,5	30,1	30,1	28,6	30,1	Pesticides
Έξοδα παραγωγής δευτερογενών προϊόντων	33,3	31,4	40,1	40,1	40,4	42,3	Ancillary production costs
Έξοδα δασών	43,6	46,0	46,3	47,8	48,9	48,9	Forestry costs
Έξοδα αλιείας							Fishing costs
Έξοδα κυνηγίου							Hunting costs
Διάφορα έξοδα							Miscellaneous costs
Σ Υ Ν Ο Λ Ο	38,2	38,3	40,9	40,6	41,1	43,1	T O T A L

(ii) Δείκτες Ποσοτήτων - Quantity Indices

Ζωοτροφές	39,9	47,5	49,7	55,9	65,7	67,0	Feeding stuff
Σπόροι	125,5	130,3	144,5	136,2	139,3	131,6	Seeds
Λιπάσματα	113,5	120,0	146,2	132,1	161,8	146,6	Fertilizers
Συντήρηση και επιδιόρθωση μηχανημάτων	75,0	87,4	97,8	109,1	121,0	123,7	Machinery repairs and maintenance
Έξοδα Άρδευσης	104,3	106,6	137,5	169,2	212,0	217,6	Irrigation costs
Φυτοφάρμακα	54,2	60,7	69,2	47,0	47,7	56,0	Pesticides
Έξοδα παραγωγής δευτερογενών προϊόντων	87,4	97,7	97,7	102,1	105,7	106,2	Ancillary production costs
Έξοδα δασών	43,2	36,6	41,1	41,4	47,1	48,5	Forestry costs
Έξοδα αλιείας							Fishing costs
Έξοδα κυνηγίου							Hunting costs
Διάφορα έξοδα							Miscellaneous costs
Σ Υ Ν Ο Λ Ο	60,5	67,4	73,8	77,3	88,4	88,2	T O T A L

ΠΙΝΑΚΑΣ 45γ: ΔΕΙΚΤΕΣ ΕΞΟΔΩΝ ΓΕΩΡΓΙΚΗΣ ΠΑΡΑΓΩΓΗΣ, 1972-1977
TABLE 45c: INDICES OF AGRICULTURAL INPUTS, 1972-1977

(i) Δείκτες Τιμών - Price Indices

(1980=100)

Είδος	1972	1973	1974	1975	1976	1977	Item
Ζωοτροφές	53,9	58,1	69,2	79,6	81,8	89,1	Feeding stuff
Σπόροι	36,7	39,2	48,2	60,5	80,4	71,4	Seeds
Λιπάσματα	33,5	41,1	67,1	70,3	65,9	68,4	Fertilizers
Συντήρηση και επιδιόρθωση μηχανημάτων	34,2	36,8	42,8	52,8	54,8	60,1	Machinery repairs and maintenance
Έξοδα 'Αρδευσης	23,4	24,8	30,1	38,4	46,8	52,5	Irrigation costs
Φυτοφάρμακα	29,5	31,6	44,2	59,7	67,7	75,1	Pesticides
Έξοδα παραγωγής δευτερογενών προϊόντων	43,2	51,6	54,7	76,8	77,0	85,5	Ancillary production costs
Έξοδα δασών					60,5	64,2	Forestry costs
Έξοδα αλιείας					51,9	57,7	Fishing costs
Έξοδα κυνηγίου					97,2	109,3	Hunting costs
Διάφορα έξοδα					69,1	76,7	Miscellaneous costs
Σ Υ Ν Ο Λ Ο	44,3	48,8	59,9	71,0	73,9	79,1	T O T A L

(ii) Δείκτες Ποσοτήτων - Quantity Indices

Ζωοτροφές	79,2	86,6	73,4	59,6	76,3	84,9	Feeding stuff
Σπόροι	132,8	156,5	155,8	95,7	105,4	109,7	Seeds
Λιπάσματα	155,0	163,8	86,0	82,1	109,1	123,1	Fertilizers
Συντήρηση και επιδιόρθωση μηχανημάτων	133,9	137,3	87,2	70,0	72,8	76,4	Machinery repairs and maintenance
Έξοδα 'Αρδευσης	224,6	278,8	134,1	70,3	82,2	88,1	Irrigation costs
Φυτοφάρμακα	66,9	86,5	64,2	51,5	60,8	75,6	Pesticides
Έξοδα παραγωγής δευτερογενών προϊόντων	112,9	93,7	73,7	57,4	75,1	71,2	Ancillary production costs
Έξοδα δασών					160,1	151,3	Forestry costs
Έξοδα αλιείας					122,3	123,0	Fishing costs
Έξοδα κυνηγίου					74,6	58,7	Hunting costs
Διάφορα έξοδα					81,7	85,9	Miscellaneous costs
Σ Υ Ν Ο Λ Ο	99,8	105,7	79,8	62,9	81,7	88,1	T O T A L

ΠΙΝΑΚΑΣ 45δ: ΔΕΙΚΤΕΣ ΕΞΟΔΩΝ ΓΕΩΡΓΙΚΗΣ ΠΑΡΑΓΩΓΗΣ, 1978-1985

TABLE 45d: INDICES OF AGRICULTURAL INPUTS, 1978-1985

(i) Δείκτες Τιμών - Price Indices

(1980=100)

Είδος	1978	1979	1981	1982	1983	1984	1985	Item
Ζωοτροφές	87,8	95,3	106,5	111,6	119,1	117,5	116,2	Feeding stuff
Σπόροι	73,9	85,3	109,1	127,2	115,0	98,6	142,1	Seeds
Λιπάσματα	75,0	78,8	110,6	106,8	104,6	110,6	121,6	Fertilizers
Συντήρηση και επιδιόρθωση μηχανημάτων	62,2	73,9	123,4	133,9	138,3	147,3	156,4	Machinery repairs and maintenance
Έξοδα 'Αρδευσης	53,0	68,9	133,1	145,6	152,1	166,9	179,4	Irrigation costs
Φυτοφάρμακα	77,3	78,8	110,0	119,3	117,0	131,5	144,6	Pesticides
Έξοδα παραγωγής δευτερογενών προϊόντων	87,2	91,5	116,5	130,0	135,2	138,7	132,2	Ancillary production costs
Έξοδα δασών	71,5	82,2	109,4	122,8	124,2	119,4	127,9	Forestry costs
Έξοδα αλιείας	58,8	70,8	120,1	132,7	135,0	145,1	152,8	Fishing costs
Έξοδα κυνηγιού	116,4	95,6	110,0	120,1	126,0	132,7	145,7	Hunting costs
Διάφορα έξοδα	83,4	94,3	112,5	122,9	127,7	134,7	139,3	Miscellaneous costs
Σ Υ Ν Ο Λ Ο	81,0	88,3	111,4	118,9	122,9	124,4	129,5	T O T A L

(ii) Δείκτες Ποσοτήτων - Quantity Indices

Ζωοτροφές	86,6	94,6	109,1	120,3	129,1	137,6	135,3	Feeding stuff
Σπόροι	83,2	93,3	103,6	105,9	120,3	115,7	108,9	Seeds
Λιπάσματα	95,5	125,7	111,1	108,6	124,3	128,3	118,9	Fertilizers
Συντήρηση και επιδιόρθωση μηχανημάτων	80,1	95,3	102,7	106,3	111,5	118,9	124,4	Machinery repairs and maintenance
Έξοδα 'Αρδευσης	95,2	105,3	103,6	109,0	112,1	118,0	119,3	Irrigation costs
Φυτοφάρμακα	91,2	119,8	111,3	116,9	124,5	123,5	134,0	Pesticides
Έξοδα παραγωγής δευτερογενών προϊόντων	70,0	87,9	105,6	98,1	100,2	92,0	102,3	Ancillary production costs
Έξοδα δασών	107,6	114,6	89,2	86,0	79,4	87,8	86,8	Forestry costs
Έξοδα αλιείας	137,8	125,0	97,3	99,3	108,1	116,9	130,4	Fishing costs
Έξοδα κυνηγιού	62,5	89,0	101,1	104,4	103,2	108,5	113,3	Hunting costs
Διάφορα έξοδα	100,7	95,5	103,7	104,6	108,3	117,4	122,9	Miscellaneous costs
Σ Υ Ν Ο Λ Ο	86,6	98,3	107,0	112,1	119,8	124,6	124,9	T O T A L

ΠΙΝΑΚΑΣ 45ε: ΔΕΙΚΤΕΣ ΕΞΟΔΩΝ ΓΕΩΡΓΙΚΗΣ ΠΑΡΑΓΩΓΗΣ, 1986-1991
TABLE 45e: INDICES OF AGRICULTURAL INPUTS, 1986-1991

(i) Δείκτες Τιμών - Price Indices

(1985=100)

Είδος	1986	1987	1988	1989	1990	1991	Item
Ζωοτροφές	100,7	102,7	106,9	103,8	102,1	104,3	Feeding stuff
Σπόροι	109,4	116,4	110,7	117,3	118,1	100,3	Seeds
Λιπάσματα	93,7	86,2	90,5	87,0	88,6	100,4	Fertilizers
Συντήρηση και επιδιόρθωση μηχανημάτων	88,1	83,8	82,6	85,5	92,7	108,9	Machinery repairs and maintenance
Έξοδα Άρδευσης	75,7	76,1	74,0	78,3	92,7	106,0	Irrigation costs
Φυτοφάρμακα	97,6	93,6	108,8	113,8	107,4	111,7	Pesticides
Έξοδα παραγωγής δευτερογενών προϊόντων	92,2	95,9	105,2	105,1	118,8	102,2	Ancillary production costs
Έξοδα δασών	89,2	119,0	142,8	142,4	146,8	100,8	Forestry costs
Έξοδα αλιείας	85,1	83,2	82,8	96,3	80,2	105,1	Fishing costs
Έξοδα κυνηγίου	102,6	101,7	116,6	113,1	113,1	106,4	Hunting costs
Διάφορα έξοδα	98,6	97,8	100,1	102,8	116,6	104,2	Miscellaneous costs
Σ Υ Ν Ο Λ Ο	96,4	96,9	100,8	100,4	103,1	104,7	T O T A L

(ii) Δείκτες Ποσοτήτων - Quantity Indices

Ζωοτροφές	103,7	103,9	108,2	110,9	115,5	101,7	Feeding stuff
Σπόροι	93,1	92,9	107,9	106,9	106,9	104,7	Seeds
Λιπάσματα	106,5	117,4	120,3	128,3	127,7	97,1	Fertilizers
Συντήρηση και επιδιόρθωση μηχανημάτων	106,4	109,3	112,6	118,1	120,1	96,7	Machinery repairs and maintenance
Έξοδα Άρδευσης	115,3	107,9	105,2	118,7	118,0	85,0	Irrigation costs
Φυτοφάρμακα	110,1	133,4	115,2	126,9	122,8	95,8	Pesticides
Έξοδα παραγωγής δευτερογενών προϊόντων	91,5	92,3	108,0	102,3	76,0	89,7	Ancillary production costs
Έξοδα δασών	96,9	100,5	92,4	97,1	115,3	86,7	Forestry costs
Έξοδα αλιείας	136,9	149,2	184,7	286,8	456,7	107,3	Fishing costs
Έξοδα κυνηγίου	110,1	110,9	101,0	108,1	107,3	104,4	Hunting costs
Διάφορα έξοδα	99,6	109,6	117,1	127,2	130,7	91,5	Miscellaneous costs
Σ Υ Ν Ο Λ Ο	103,2	106,0	110,4	114,8	115,3	97,6	T O T A L

ΠΙΝΑΚΑΣ 45ζ: ΔΕΙΚΤΕΣ ΕΞΟΔΩΝ ΓΕΩΡΓΙΚΗΣ ΠΑΡΑΓΩΓΗΣ, 1992-1998

TABLE 45f: INDICES OF AGRICULTURAL INPUTS, 1992-1998

(i) Δείκτες Τιμών - Price Indices

(1990=100)

Είδος	1992	1993	1994	1995	1996	1997	1998	Item
Ζωοτροφές	106,6	110,7	111,1	108,7	106,6	114,1	98,5	Feeding stuff
Σπόροι	104,9	103,3	106,9	125,0	105,9	105,5	108,4	Seeds
Λιπάσματα	100,3	103,8	106,8	110,1	103,4	111,3	104,4	Fertilizers
Συντήρηση και επιδιόρθωση μηχανημάτων	111,2	115,4	119,9	123,1	102,7	112,0	114,3	Machinery repairs and maintenance
Έξοδα Άρδευσης	114,3	114,9	117,3	117,6	103,1	109,6	106,0	Irrigation costs
Φυτοφάρμακα	111,8	110,7	117,9	126,1	99,1	128,3	101,6	Pesticides
Έξοδα παραγωγής δευτερογενών προϊόντων	108,0	108,6	110,3	111,3	103,4	100,7	100,5	Ancillary production costs
Έξοδα δασών	107,3	83,7	93,5	103,8	102,7	101,1	105,6	Forestry costs
Έξοδα αλιείας	102,1	99,7	93,8	103,2	-	-	-	Fishing costs
Έξοδα κυνηγιού	107,1	107,1	125,0	118,3	101,1	108,9	111,7	Hunting costs
Διάφορα έξοδα	107,9	112,0	117,3	124,3	103,9	109,1	111,5	Miscellaneous costs
ΣΥΝΟΛΟ	107,2	109,8	112,3	114,3	104,6	111,8	104,0	TOTAL

(ii) Δείκτες Ποσοτήτων - Quantity Indices

Ζωοτροφές	111,1	114,2	115,3	129,9	101,0	98,4	104,9	Feeding stuff
Σπόροι	113,4	101,0	100,4	134,7	99,3	87,0	94,3	Seeds
Λιπάσματα	122,5	116,8	121,9	122,6	102,2	84,1	89,3	Fertilizers
Συντήρηση και επιδιόρθωση μηχανημάτων	102,4	106,6	107,7	114,8	101,8	102,1	102,9	Machinery repairs and maintenance
Έξοδα Άρδευσης	92,0	97,5	102,0	111,5	107,4	90,6	89,7	Irrigation costs
Φυτοφάρμακα	109,6	97,9	117,3	132,9	101,4	68,3	90,5	Pesticides
Έξοδα παραγωγής δευτερογενών προϊόντων	91,0	93,8	98,9	103,8	98,4	100,4	67,0	Ancillary production costs
Έξοδα δασών	77,0	93,6	82,2	76,8	93,8	91,0	87,0	Forestry costs
Έξοδα αλιείας	124,3	150,3	179,6	242,4	-	-	-	Fishing costs
Έξοδα κυνηγιού	98,8	102,9	105,5	119,3	113,3	122,8	139,9	Hunting costs
Διάφορα έξοδα	109,0	108,9	107,1	115,7	103,4	100,2	109,3	Miscellaneous costs
ΣΥΝΟΛΟ	107,7	108,7	111,3	124,0	102,2	95,8	100,3	TOTAL

ΠΙΝΑΚΑΣ 45η: ΔΕΙΚΤΕΣ ΕΞΟΔΩΝ ΓΕΩΡΓΙΚΗΣ ΠΑΡΑΓΩΓΗΣ, 1999-2006

TABLE 45g: INDICES OF AGRICULTURAL INPUTS, 1999-2006

(i) Δείκτες Τιμών - Price Indices

(1995=100)

Είδος	1999	2000	2001	2002	2003	2004	2005	2006	Item
Ζωοτροφές	89,6	99,2	93,9	96,3	98,8	128,0	125,5	130,7	Feeding stuff
Σπόροι	112,8	113,8	121,1	117,3	129,7	117,6	116,1	109,0	Seeds
Λιπάσματα	110,5	123,0	124,7	121,5	126,3	130,3	134,6	145,4	Fertilizers
Συντήρηση και επιδιόρθωση μηχανημάτων	116,8	127,4	134,9	148,2	168,8	190,4	189,3	184,3	Machinery repairs and maintenance
Έξοδα Άρδευσης	120,6	134,5	139,7	160,9	176,8	188,2	166,7	184,6	Irrigation costs
Φυτοφάρμακα	109,4	107,2	99,4	101,9	97,4	97,3	113,3	116,5	Pesticides
Έξοδα παραγωγής δευτερογενών προϊόντων	112,5	105,4	109,0	113,0	111,1	120,9	122,8	126,6	Ancillary production costs
Έξοδα δασών	97,2	108,7	99,2	99,7	96,9	98,3	90,2	92,2	Forestry costs
Έξοδα κυνηγίου	112,5	73,3	149,5	52,8	68,7	109,9	107,7	129,8	Hunting costs
Διάφορα έξοδα	111,4	119,8	115,2	127,7	114,8	123,2	127,5	136,0	Miscellaneous costs
Σ Υ Ν Ο Λ Ο	101,7	108,5	106,6	109,2	112,1	131,2	130,0	135,5	T O T A L

(ii) Δείκτες Ποσοτήτων - Quantity Indices

Ζωοτροφές	114,5	102,0	122,3	120,5	113,1	98,2	106,2	104,3	Feeding stuff
Σπόροι	93,2	85,8	81,0	83,2	93,2	85,8	79,4	94,7	Seeds
Λιπάσματα	85,7	65,6	69,0	71,1	77,0	75,4	72,5	70,6	Fertilizers
Συντήρηση και επιδιόρθωση μηχανημάτων	73,1	70,0	74,0	74,6	70,2	80,2	70,7	82,7	Machinery repairs and maintenance
Έξοδα Άρδευσης	100,8	84,0	72,1	71,4	67,5	70,6	75,4	89,8	Irrigation costs
Φυτοφάρμακα	86,8	86,9	99,2	105,4	96,5	106,3	80,1	96,0	Pesticides
Έξοδα παραγωγής δευτερογενών προϊόντων	69,9	73,1	88,1	87,9	88,3	68,2	72,1	61,3	Ancillary production costs
Έξοδα δασών	88,5	78,4	99,5	92,5	107,1	105,2	92,5	92,5	Forestry costs
Έξοδα κυνηγίου	163,3	161,7	209,2	179,3	177,4	133,6	147,7	74,3	Hunting costs
Διάφορα έξοδα	117,6	122,8	134,8	122,3	106,7	126,5	112,3	104,4	Miscellaneous costs
Σ Υ Ν Ο Λ Ο	102,8	95,5	106,5	104,8	100,0	94,8	94,2	95,2	T O T A L

ΠΙΝΑΚΑΣ 46α: ΕΞΑΓΩΓΕΣ ΓΕΩΡΓΙΚΩΝ ΠΡΟΪΟΝΤΩΝ, 1960-1975
TABLE 46a: EXPORTS OF AGRICULTURAL PRODUCTS, 1960-1975

Έτος Year	Ποσότητα/ Αξία Quantity/ Value	Πορτο- κάλια Oranges	Λεμόνια Lemons	Κρέιτ- φρουτ Grape- fruit	Πατάτες Potatoes	Καρόττα Carrots	Σταφύ- λια Grapes, fresh	Σταφύ- δες Grapes, dried	Κριθάρι Barley unmilled	Καρπούζια, πεπόνια Melons & watermelon	Αυγά Eggs in shell	Άλλα Other	ΟΛΙΚΗ ΑΞΙΑ TOTAL VALUE
1960	Τόνοι-Tons £000's	28.733	5.463	9.383	54.259	10.423	4.694	5.892	1	3.807	0	..	4.712
1961	Τόνοι-Tons £000's	1.138	277	330	1.224	313	301	315	1	111	0	702	4.712
1962	Τόνοι-Tons £000's	39.113	4.085	7.801	54.495	8.839	4.664	9.196	0	3.368	0	..	5.085
1963	Τόνοι-Tons £000's	1.676	221	274	1.291	247	251	490	0	104	0	531	5.085
1964	Τόνοι-Tons £000's	37.773	7.470	8.543	80.219	14.227	6.708	9.315	0	4.767	0	..	7.981
1965	Τόνοι-Tons £000's	1.668	454	306	3.303	543	424	487	0	182	0	614	7.981
1966	Τόνοι-Tons £000's	36.546	6.902	11.222	71.409	28.657	5.363	9.148	32.271	2.064	7	..	8.380
1967	Τόνοι-Tons £000's	1.945	426	441	2.228	1.010	345	454	558	75	2	896	8.380
1968	Τόνοι-Tons £000's	55.223	7.038	14.090	96.097	12.627	4.708	1.246	15.433	2.132	0	..	7.695
1969	Τόνοι-Tons £000's	2.314	376	526	2.350	363	348	72	306	72	0	968	7.695
1970	Τόνοι-Tons £000's	63.286	9.197	25.219	93.414	10.954	7.518	7.121	83.110	2.023	0	..	10.490
1971	Τόνοι-Tons £000's	2.702	453	920	2.387	339	551	382	1.839	73	0	844	10.490
1972	Τόνοι-Tons £000's	50.558	10.038	19.988	97.666	17.964	7.726	6.273	16.656	1.199	0	..	10.266
1973	Τόνοι-Tons £000's	2.470	608	860	3.417	609	623	345	416	55	0	863	10.266
1974	Τόνοι-Tons £000's	64.880	15.592	32.816	140.381	17.501	8.051	5.624	1.247	1.651	0	..	12.729
1975	Τόνοι-Tons £000's	3.195	889	1.452	4.991	372	673	312	47	60	0	738	12.729
1976	Τόνοι-Tons £000's	76.242	22.867	33.360	137.689	14.483	10.236	4.580	5.686	1.420	45	..	14.608
1977	Τόνοι-Tons £000's	3.841	1.401	1.486	4.489	646	925	290	130	66	28	1.306	14.608
1978	Τόνοι-Tons £000's	86.909	15.157	34.120	118.881	21.255	11.457	5.418	6.879	1.720	151	..	16.651
1979	Τόνοι-Tons £000's	4.352	1.150	1.709	4.795	1.308	1.258	319	115	81	67	1.497	16.651
1980	Τόνοι-Tons £000's	77.695	20.164	34.441	160.602	15.805	10.275	6.431	529	1.106	248	..	17.662
1981	Τόνοι-Tons £000's	3.683	1.630	1.793	6.517	682	1.217	423	21	74	122	1.500	17.662
1982	Τόνοι-Tons £000's	135.901	21.592	49.363	150.777	12.810	12.721	3.710	1.852	1.399	160	..	22.151
1983	Τόνοι-Tons £000's	7.121	2.115	3.373	4.563	535	1.761	251	76	117	76	2.163	22.151
1984	Τόνοι-Tons £000's	117.618	24.878	43.498	150.192	13.754	11.267	4.338	1.989	336	165	..	24.060
1985	Τόνοι-Tons £000's	6.685	2.528	3.125	7.092	980	1.282	282	71	27	111	1.877	24.060
1986	Τόνοι-Tons £000's	152.053	29.834	54.703	136.330	9.861	6.960	1.370	0	128	332	..	26.076
1987	Τόνοι-Tons £000's	8.777	3.107	4.077	5.941	923	992	103	0	16	232	1.908	26.076
1988	Τόνοι-Tons £000's	127.150	12.198	40.655	132.560	12.446	6.106	92	0	43	210	..	18.591
1989	Τόνοι-Tons £000's	6.963	1.112	2.571	5.066	545	971	22	0	6	132	1.203	18.591
1990	Τόνοι-Tons £000's	23.300	8.203	30.029	91.943	2.498	13.142	183	0	778	183	..	17.263
1991	Τόνοι-Tons £000's	1.625	1.187	2.249	7.725	284	2.343	33	0	77	127	1.613	17.263

ΠΙΝΑΚΑΣ 46β: ΕΞΑΓΩΓΕΣ ΓΕΩΡΓΙΚΩΝ ΠΡΟΪΟΝΤΩΝ, 1976-1990
TABLE 46b: EXPORTS OF AGRICULTURAL PRODUCTS, 1976-1990

Έτος Year	Ποσότητα/ Αξία Quantity/ Value	Πορτο- κάλια Oranges	Λεμόνια Lemons	Κρέπ- φορου Grape- fruit	Πατάτες Potatoes	Καρόττα Carrots	Σταφύ- λια Grapes, fresh	Σταφύ- δες Grapes, dried	Κριθάρι Barley unmilled	Καρπούζια, πεπόνια Melons & watermelon	Αυγά Eggs in shell	Άλλα Other	ΟΛΙΚΗ ΑΞΙΑ TOTAL VALUE
1976	Τόνοι-Tons £000's	26.730	6.643	28.157	157.882	8.854	14.302	1.886	284	1.228	287	..	29.141
1977	Τόνοι-Tons £000's	2.064	843	2.117	17.707	509	2.577	305	40	135	242	2.602	..
1978	Τόνοι-Tons £000's	29.922	9.663	40.247	203.992	10.154	13.447	2.280	4.994	608	584	..	35.015
1979	Τόνοι-Tons £000's	2.413	1.160	2.891	19.435	850	2.746	536	669	78	583	3.654	..
1980	Τόνοι-Tons £000's	25.615	8.243	33.687	132.224	4.950	16.106	2.370	0	2.095	593	..	26.931
1981	Τόνοι-Tons £000's	2.655	1.196	2.769	10.772	326	3.448	558	0	209	578	4.420	..
1982	Τόνοι-Tons £000's	25.546	12.696	39.868	148.760	7.247	17.181	1.879	500	3.644	805	..	33.344
1983	Τόνοι-Tons £000's	2.993	2.213	3.554	13.624	600	4.272	615	50	250	772	4.401	..
1984	Τόνοι-Tons £000's	20.899	12.335	36.684	161.698	6.335	15.365	3.837	5.001	3.771	939	..	33.699
1985	Τόνοι-Tons £000's	2.425	2.235	3.484	12.683	645	4.506	1.441	835	386	990	4.069	..
1986	Τόνοι-Tons £000's	28.386	16.414	40.886	158.065	7.863	12.638	5.559	5.006	5.181	935	..	41.277
1987	Τόνοι-Tons £000's	3.692	3.085	4.229	16.064	1.084	3.878	2.378	1.025	444	1.160	4.238	..
1988	Τόνοι-Tons £000's	31.723	18.605	45.236	149.429	8.317	14.324	6.431	5.001	7.430	791	..	49.963
1989	Τόνοι-Tons £000's	4.168	3.498	4.985	22.530	528	3.921	2.343	1.073	732	1.169	5.016	..
1990	Τόνοι-Tons £000's	29.186	22.601	40.325	163.104	4.645	9.677	4.865	3.781	5.136	802	..	65.022
1984	Τόνοι-Tons £000's	4.257	4.564	4.596	12.372	708	3.476	1.745	781	599	1.465	5.194	..
1985	Τόνοι-Tons £000's	29.743	18.551	49.904	173.873	4.931	10.884	3.986	0	7.973	787	..	59.561
1986	Τόνοι-Tons £000's	4.192	3.579	6.459	30.172	618	4.406	1.362	0	1.250	1.266	6.257	..
1987	Τόνοι-Tons £000's	32.347	20.738	42.163	98.800	4.447	11.656	4.326	0	11.710	871	..	44.474
1988	Τόνοι-Tons £000's	6.323	5.128	6.770	10.375	659	4.345	1.602	0	1.215	1.533	6.524	..
1989	Τόνοι-Tons £000's	24.856	23.365	43.274	142.855	5.169	9.093	5.178	1.501	4.352	738	..	47.098
1990	Τόνοι-Tons £000's	3.400	4.285	6.164	20.228	490	3.758	1.717	384	447	1.032	5.193	..
1988	Τόνοι-Tons £000's	29.748	19.614	48.627	121.083	3.759	7.540	3.992	0	3.325	661	..	49.977
1989	Τόνοι-Tons £000's	4.546	3.629	6.981	22.223	455	3.330	1.469	0	429	730	6.185	..
1990	Τόνοι-Tons £000's	21.375	19.465	40.312	132.960	2.933	10.345	3.241	0	4.414	422	..	42.269
1989	Τόνοι-Tons £000's	3.673	3.529	6.004	16.179	230	3.819	1.110	0	487	480	6.758	..
1990	Τόνοι-Tons £000's	23.340	27.962	43.609	151.361	1.343	11.976	4.630	2.202	4.717	182	..	51.666
1990	Τόνοι-Tons £000's	4.056	5.704	6.470	20.692	147	5.209	1.645	395	1.055	190	6.103	..
1990	Τόνοι-Tons £000's	32.970	25.939	54.731	146.074	132	10.890	3.386	2.000	2.330	144	..	65.022
1990	Τόνοι-Tons £000's	6.325	5.003	9.000	28.995	26	5.276	1.113	430	451	218	8.185	..

ΠΙΝΑΚΑΣ 46γ: ΕΞΑΓΩΓΕΣ ΓΕΩΡΓΙΚΩΝ ΠΡΟΪΟΝΤΩΝ, 1991-2006
TABLE 46c: EXPORTS OF AGRICULTURAL PRODUCTS, 1991-2006

Έτος Year	Ποσότητα/ Αξία Quantity/ Value	Πορτο- κάλια Oranges	Λεμόνια Lemons	Κρέτα- φρουτ Grape- fruit	Πατάτες Potatoes	Καρόττα Carrots	Σταφύ- λια Grapes, fresh	Σταφύ- δες Grapes, dried	Κριθάρι Barley unmilled	Καρπούζια, πεπόνια Melons & watermelon	Αυγά Eggs in shell	Άλλα Other	ΟΛΙΚΗ ΑΕΙΑ TOTAL VALUE
1991	Τόνοι-Tons €000's	27.504	23.454	47.559	138.837	464	8.872	1.028	0	2.484	81	..	58.886
1992	Τόνοι-Tons €000's	5.228	4.539	8.059	28.121	86	4.474	325	0	452	57	7.545	37.143
1993	Τόνοι-Tons €000's	20.872	25.183	45.304	148.668	438	6.942	274	0	1.076	0	7.268	41.903
1994	Τόνοι-Tons €000's	3.702	4.293	6.701	11.415	36	3.451	89	0	188	0	6.100	45.032
1995	Τόνοι-Tons €000's	15.674	18.742	41.255	153.215	2	6.082	275	0	447	7	7.014	67.666
1996	Τόνοι-Tons €000's	2.726	3.332	6.227	20.149	1	3.107	154	0	87	20	6.100	53.275
1997	Τόνοι-Tons €000's	18.696	19.745	33.202	96.160	21	5.035	386	2	365	0	7.753	35.890
1998	Τόνοι-Tons €000's	3.025	3.718	5.134	23.743	4	2.125	211	0	58	0	9.284	40.501
1999	Τόνοι-Tons €000's	24.094	16.096	41.409	186.911	9	4.931	596	0	956	25	10.396	36.490
2000	Τόνοι-Tons €000's	4.156	3.408	6.653	43.072	4	2.072	345	0	123	136	12.524	34.392
2001	Τόνοι-Tons €000's	24.566	17.123	33.233	178.285	4	4.633	615	0	1.427	41	14.727	43.799
2002	Τόνοι-Tons €000's	4.479	4.239	6.057	27.677	1	2.150	333	0	222	94	13.311	36.881
2003	Τόνοι-Tons €000's	21.869	12.825	32.911	34.613	2	2.705	224	0	1.053	40	14.460	43.582
2004	Τόνοι-Tons €000's	4.479	3.453	5.964	8.433	1	1.254	133	0	98	80	26.410	57.436
2005	Τόνοι-Tons €000's	17.578	11.217	20.243	92.107	1	3.986	313	0	203	10	31.526	63.978
2006	Τόνοι-Tons €000's	3.299	2.832	3.407	18.998	1	2.458	144	0	52	16	22.825	55.172
	Τόνοι-Tons €000's	16.947	10.414	26.466	116.078	0	4.145	20	0	614	20	9.284	40.501
	Τόνοι-Tons €000's	2.992	2.740	4.458	14.034	0	1.732	10	0	80	48	10.396	36.490
	Τόνοι-Tons €000's	13.715	10.540	16.239	71.846	0	3.804	0	0	685	3	12.524	34.392
	Τόνοι-Tons €000's	2.429	2.483	2.956	12.328	0	1.561	0	0	109	2	14.727	43.799
	Τόνοι-Tons €000's	14.134	12.136	19.456	75.763	0	2.999	0	0	645	0	13.311	36.881
	Τόνοι-Tons €000's	2.844	2.968	4.094	17.511	0	1.506	0	0	149	0	14.460	43.582
	Τόνοι-Tons €000's	17.227	10.486	19.304	93.771	0	1.273	0	0	1.850	1	26.410	57.436
	Τόνοι-Tons €000's	4.220	2.532	4.622	11.081	0	780	0	0	333	2	31.526	63.978
	Τόνοι-Tons €000's	16.540	9.145	22.592	81.868	0	1.636	0	0	2.988	0	14.460	43.582
	Τόνοι-Tons €000's	4.341	2.272	5.771	15.051	0	1.133	0	0	554	0	26.410	57.436
	Τόνοι-Tons €000's	13.278	12.843	26.120	82.365	0	1.102	0	0	767	0	31.526	63.978
	Τόνοι-Tons €000's	3.433	3.457	7.268	15.945	0	768	0	0	155	0	26.410	57.436
	Τόνοι-Tons €000's	11.912	9.404	18.049	108.042	0	560	0	0	940	0	31.526	63.978
	Τόνοι-Tons €000's	2.925	2.495	5.215	21.171	0	390	0	0	256	0	22.825	55.172
	Τόνοι-Tons €000's	7.687	5.019	17.873	85.133	0	291	0	0	604	0	22.825	55.172
	Τόνοι-Tons €000's	1.887	1.413	5.379	23.313	0	215	0	0	140	0	22.825	55.172

ΠΙΝΑΚΑΣ 47α: ΠΑΡΑΓΩΓΗ ΞΥΛΕΙΑΣ ΚΑΤΑ ΕΙΔΟΣ, 1960-1983
TABLE 47a: PRODUCTION OF TIMBER BY TYPE, 1960-1983

(Σε κυβ. μέτρα στρογγύλης ξυλείας)
 (In cubic metres round over bark)

Έτος Year	Ξυλεία για οικοδομές Construction Timber		Σανίδες κιβωτίων (καυσόξυλα) Box-shooks		Μορισσανίδες Chipboard		Κοντάρια και πασσάλοι Pitrops, Matting Poles etc.		Καυσόξυλα Firewood		Άλλη Ξυλεία Other		Σύνολο Total	
	Ξυλεία Κωνοφόρων Soft Wood	Ξυλεία Πλάτου φύλλων Hard Wood	Ξυλεία Κωνοφόρων Soft Wood	Ξυλεία Πλάτου φύλλων Hard Wood	Ξυλεία Κωνοφόρων Soft Wood	Ξυλεία Πλάτου φύλλων Hard Wood	Ξυλεία Κωνοφόρων Soft Wood	Ξυλεία Πλάτου φύλλων Hard Wood	Ξυλεία Κωνοφόρων Soft Wood	Ξυλεία Πλάτου φύλλων Hard Wood	Ξυλεία Κωνοφόρων Soft Wood	Ξυλεία Πλάτου φύλλων Hard Wood	Ξυλεία Κωνοφόρων Soft Wood	Ξυλεία Πλάτου φύλλων Hard Wood
1960	25.157	401	0	0	1.963	289	11.844	2.883	16	47	38.980	3.620
1961	32.340	505	0	0	620	218	10.224	3.070	6	68	43.190	3.861
1962	36.156	953	0	0	2.700	283	13.111	3.592	336	286	52.303	5.514
1963	33.564	1.087	0	0	2.316	300	11.952	5.063	688	292	48.520	6.742
1964	26.617	267	0	0	760	111	8.934	2.695	302	234	36.613	3.307
1965	37.383	633	0	0	560	198	11.166	4.470	750	271	49.859	5.572
1966	8.838	482	19.460	222	0	0	2.123	342	13.184	4.559	340	253	43.945	5.858
1967	9.173	716	19.241	506	0	0	1.170	120	11.716	4.403	247	320	41.547	6.065
1968	10.275	785	20.946	799	0	0	1.216	147	12.546	3.724	334	326	45.317	5.781
1969	6.964	553	19.148	527	0	0	1.150	85	10.516	2.280	296	410	38.074	3.855
1970	7.349	629	22.519	988	0	0	1.217	177	9.817	3.207	281	362	41.183	5.363
1971	7.894	878	25.362	585	0	0	855	51	11.734	1.645	289	171	46.134	3.330
1972	8.334	426	32.140	422	0	0	772	24	10.396	1.689	125	270	51.767	2.831
1973	12.039	910	24.081	467	0	0	591	116	8.227	1.793	154	517	45.092	3.803
1974	15.499	496	18.767	216	0	0	152	6	3.913	1.053	129	77	38.460	1.848
1975	22.399	61	30.099	91	0	0	2.938	83	13.788	1.653	215	222	69.439	2.110
1976	57.037	581	39.823	276	7.063	0	951	39	19.266	2.243	412	40	124.552	3.179
1977	97.758	728	25.909	520	7.888	0	1.094	231	18.953	1.717	272	324	151.874	3.520
1978	30.401	780	8.522	626	15.563	0	205	160	20.520	1.566	64	147	75.275	3.279
1979	29.380	997	16.183	522	10.526	0	194	99	21.500	1.034	33	81	77.816	2.733
1980	25.987	530	14.251	437	19.382	0	160	54	13.473	1.274	17	61	73.270	2.356
1981	21.965	1.033	10.571	295	21.716	0	96	9	12.634	1.285	48	35	67.030	2.657
1982	27.777	1.016	10.572	1.139	20.389	0	23	143	12.460	2.448	92	53	71.313	4.799
1983	24.114	513	7.910	400	21.558	0	34	60	11.106	2.155	20	99	64.742	3.227

ΠΙΝΑΚΑΣ 47β: ΠΑΡΑΓΩΓΗ ΞΥΛΕΙΑΣ ΚΑΤΑ ΕΙΔΟΣ, 1984-2006
TABLE 47b: PRODUCTION OF TIMBER BY TYPE, 1984-2006

(Σε κυβ. μέτρα στρογγύλης ξυλείας)
(In cubic metres round over bark)

Έτος Year	Ξυλεία για οικοδομές Construction Timber		Σανίδες κιβωτίων (καυσόξυλα) Box-shooks		Μορισσανίδες Chipboard		Κοντάρια και πασσάλοι Pitrops, Matting Poles etc.		Καυσόξυλα Firewood		Άλλη Ξυλεία Other		Σύνολο Total	
	Ξυλεία Κωνοφόρων Soft Wood	Ξυλεία Πλάστου φύλλων Hard Wood	Ξυλεία Κωνοφόρων Soft Wood	Ξυλεία Πλάστου φύλλων Hard Wood	Ξυλεία Κωνοφόρων Soft Wood	Ξυλεία Πλάστου φύλλων Hard Wood	Ξυλεία Κωνοφόρων Soft Wood	Ξυλεία Πλάστου φύλλων Hard Wood	Ξυλεία Κωνοφόρων Soft Wood	Ξυλεία Πλάστου φύλλων Hard Wood	Ξυλεία Κωνοφόρων Soft Wood	Ξυλεία Πλάστου φύλλων Hard Wood	Ξυλεία Κωνοφόρων Soft Wood	Ξυλεία Πλάστου φύλλων Hard Wood
1984	25.609	427	9.455	327	20.869	0	2	264	15.185	1.728	17	47	71.137	2.793
1985	25.558	1.441	8.072	495	21.502	0	32	107	14.193	2.753	25	27	69.382	4.823
1986	25.360	717	7.864	595	23.766	0	9	42	15.079	2.422	30	25	72.108	3.801
1987	23.520	1.136	8.573	193	20.593	0	7	0	14.061	2.346	36	15	66.790	3.690
1988	23.658	406	9.950	101	11.761	0	7	22	12.372	1.799	12	26	57.760	2.354
1989	26.945	785	7.010	454	13.603	0	46	36	12.386	1.751	17	3	60.007	3.029
1990	29.442	722	5.472	375	11.702	0	11	145	13.091	1.822	63	2	59.781	3.066
1991	22.061	442	4.533	275	9.625	0	23	198	10.466	1.603	27	1	46.735	2.519
1992	17.380	428	5.662	177	10.278	0	7	1	9.549	1.742	13	17	42.889	2.365
1993	22.307	656	5.510	121	10.192	0	21	1	13.424	928	11	2	51.465	1.708
1994	18.561	1.262	5.189	227	9.488	0	7	284	9.600	1.129	10	26	42.855	2.928
1995	18.846	732	5.100	142	11.670	0	16	0	10.343	899	51	28	46.026	1.801
1996	19.307	911	5.292	384	9.193	0	11	18	9.100	974	-	198	42.903	2.485
1997	16.645	563	4.865	418	7.987	0	6	3	8.986	704	3	0	38.492	1.688
1998	14.192	700	3.225	699	8.182	0	26	0	7.127	1.188	3	0	32.755	2.587
1999	14.686	290	4.342	265	8.616	176	11	15	7.430	609	9	2	35.094	1.357
2000	10.051	399	3.803	319	3.876	-	43	7	5.908	731	-	-	23.681	1.456
2001	6.376	437	6.964	558	-	-	23	3	7.286	726	-	-	20.649	1.724
2002	6.827	825	4.365	421	-	-	42	2	5.505	873	1	-	16.740	2.121
2003	5.721	283	3.082	322	-	-	18	2	4.616	608	1	-	13.438	1.215
2004	5.189	332	2.445	289	-	-	14	2	3.147	882	1	-	10.796	1.505
2005	4.383	385	1.706	619	-	-	2	1	3.297	1.441	1	-	9.389	2.446
2006	3.754	360	1.152	283	-	-	40	3	2.419	1.102	-	-	7.365	1.748

Σημ.: Για τα χρόνια 1960-1965 η ξυλεία για τις οικοδομές περιλαμβάνει και τις σανίδες κιβωτίων
Note: For the year 1960-1965 construction timber includes box-shooks

ΠΙΝΑΚΑΣ 48: ΑΛΙΕΙΑ ΨΑΡΙΩΝ ΚΑΙ ΕΙΣΑΓΩΓΕΣ ΨΑΡΙΩΝ, 1980-2006

TABLE 48: FISH CAUGHT AND IMPORTS OF FISH, 1980-2006

Έτος Year	Αλιεία ψαριών Fish caught		Εισαγόμενα ψάρια (εκτός εγκυτιωμένων) Fish imported (excl. tinned fish)			
			Ψάρια νοπά ή διατηρημένα με απλή ψύξη Fish fresh or chilled		Ψάρια Κατεψηγμένα Fish frozen	
	Ποσότητα (τόνοι) Quantity (tons)	Αξία Value (£000's)	Ποσότητα (τόνοι) Quantity (tons)	Αξία Value (£000's)	Ποσότητα (τόνοι) Quantity (tons)	Αξία Value (£000's)
1980	1.325	1.923	113	89	1.431	624
1981	1.452	2.409	365	218	1.082	567
1982	1.590	2.709	283	228	1.423	957
1983	2.042	3.434	191	225	959	698
1984	2.264	4.460	145	143	836	768
1985	2.433	4.710	166	269	1.298	1.246
1986	2.548	5.907	90	185	1.414	1.344
1987	2.602	5.802	189	390	1.899	2.161
1988	2.575	6.132	168	422	1.703	1.887
1989	2.647	6.691	188	561	1.835	2.216
1990	2.741	7.428	298	918	1.862	2.254
1991	2.744	7.724	383	1.208	2.416	2.584
1992	2.850	8.473	502	1.398	2.340	3.187
1993	2.978	9.403	406	1.150	2.478	3.894
1994	3.082	10.772	396	1.154	2.184	3.479
1995	3.022	9.758	448	1.279	2.599	4.306
1996	3.436	12.841	119	484	2.367	4.014
1997	3.377	12.899	63	389	2.317	4.004
1998	3.678	13.638	96	495	2.471	4.430
1999	3.744	13.746	88	561	2.182	3.842
2000	4.097	13.405	113	783	2.304	4.150
2001	4.129	12.801	125	923	2.579	4.655
2002	3.748	13.853	158	636	2.182	3.763
2003	3.559	13.027	283	970	2.790	2.412
2004	5.427	22.429	1.947	3.358	4.493	3.205
2005	5.474	22.820	2.058	6.503	5.473	9.072
2006	5.757	22.315	742	3.223	3.911	3.218

Σημ.: Τα στοιχεία συμπεριλαμβάνουν και τα φιλέτα, ενώ τα μαλακόστρακα εξαιρούνται.

Note: The data include fillets but exclude crustaceans.

ΜΕΡΟΣ Ε: ΠΑΡΑΡΤΗΜΑΤΑ

Ερωτηματολόγια και άλλα έντυπα που χρησιμοποιούνται για τη συλλογή των στοιχείων

PART E: APPENDIX

Questionnaires and other form used for the collection of data

Αρ. Φακ. 5.27.06.21
Τηλ.: 22 605124
Φαξ: 22 602770-22 661313

ΣΤΑΤΙΣΤΙΚΗ ΥΠΗΡΕΣΙΑ
1444 ΛΕΥΚΩΣΙΑ

ΕΡΕΥΝΑ ΓΕΩΡΓΙΚΗΣ ΠΑΡΑΓΩΓΗΣ 2006

ΑΓΟΡΕΣ ΟΣΠΡΙΩΝ, ΞΗΡΩΝ ΚΑΡΠΩΝ, ΕΛΙΩΝ ΚΑΙ ΑΛΛΩΝ ΠΡΟΙΟΝΤΩΝ

1. Επωνυμία επιχείρησης/Οργανισμού:
2. Διεύθυνση:
3. Τηλέφωνο:
4. Όνομα προσώπου που έδωσε τα στοιχεία:

ΑΓΟΡΕΣ ΠΡΟΙΟΝΤΩΝ ΕΓΧΩΡΙΑΣ ΠΑΡΑΓΩΓΗΣ 2006

Προϊόν	Αγορές απευθείας από τους παραγωγούς	
	Ποσότητα (κιλά)	Μέση τιμή (€/κιλό)
1. Αμύγδαλα
2. Κουκιά
3. Λουβιά
4. Ρεβύθια
5. Φακή
6. Λουβάνα
7. Σισάμι
8. Φυστίκια
9. Βίκος και Ρόβι
10. Φαβέττα
11. Φασόλια
12. Καρύδια
α) φρέσκα
β) ξηρά
13. Φουντούκια
14. Χαλεπιανά
15. Ελιές
α) πράσινες
β) μαύρες
16. Μαλλί (προβάτου)
17. Άλλα (καθορίστε)
.....
.....

Ημερομηνία:

Υπογραφή:

Αρ. Φακ. 5.27.06.21
Τηλ.: 22605124
Φαξ: 22602770-22661313

ΣΤΑΤΙΣΤΙΚΗ ΥΠΗΡΕΣΙΑ
1444 ΛΕΥΚΩΣΙΑ

ΕΡΕΥΝΑ ΓΕΩΡΓΙΚΗΣ ΠΑΡΑΓΩΓΗΣ 2006 ΠΑΡΑΓΩΓΗ ΑΝΘΕΩΝ

Όνοματεπώνυμο Ιδιοκτήτη ή Επωνυμία Εταιρείας:

ΠΑΡΑΓΩΓΗ ΑΝΘΕΩΝ ΚΑΤΑ ΤΟ 2006

Είδος Ανθέων	Έκταση (τ.μ.)	Αριθμός σε δεκάδες	Μέση Τιμή ανά δεκάδα (σεντ)	Συνολική Αξία παραγωγής (£)
Γαρυφαλιές (για παραγωγή ανθέων)				
Γαρυφαλιές (για μοσχεύματα)				
Τριανταφυλιές				
Κρίνα				
Ίριδες				
Χρυσάνθεμα				
Γλαδίολοι				
Κέρπερα				
Άλλα Άνθη (καθόριστε)				
.....				
.....				
.....				
ΣΥΝΟΛΟ		XXXXX	XXXXX	

ΠΑΡΑΓΩΓΗ ΚΑΛΛΩΠΙΣΤΙΚΩΝ ΦΥΤΩΝ ΚΑΙ ΛΑΧΑΝΙΚΩΝ ΚΑΤΑ ΤΟ 2006

ΕΙΔΟΣ	Αριθμός Φυτών	Συνολική Αξία Παραγωγής
ΚΑΛΛΩΠΙΣΤΙΚΑ ΦΥΤΑ	XXXXX	
ΛΑΧΑΝΙΚΑ (σπορόφυτα)		
ΣΥΝΟΛΟ	XXXXX	

Ημερομηνία:.....

Υπογραφή:.....

Αρ. Φακ.: 5.27.06.21
Τηλ.: 22605124
Φαξ: 22602770-22661313

ΣΤΑΤΙΣΤΙΚΗ ΥΠΗΡΕΣΙΑ
1444 ΛΕΥΚΩΣΙΑ

ΕΡΕΥΝΑ ΓΕΩΡΓΙΚΗΣ ΠΑΡΑΓΩΓΗΣ 2006

ΑΓΟΡΕΣ ΦΡΕΣΚΩΝ ΔΕΡΜΑΤΩΝ ΚΑΙ ΜΑΛΛΙΟΥ

1. Επωνυμία Επιχείρησης:
2. Διεύθυνση:
3. Τηλέφωνο:
4. Όνομα προσώπου που παρέχει τα στοιχεία:

5. ΑΓΟΡΕΣ ΦΡΕΣΚΩΝ ΔΕΡΜΑΤΩΝ ΚΑΙ ΜΑΛΛΙΟΥ

- Παρακαλώ δηλώστε τις απευθείας αγορές σας από τους παραγωγούς.
- Μην συμπεριλάβετε τις αγορές που έγιναν από άλλους εμπόρους.

Είδος	Ποσότητα		Μέση Τιμή Αγοράς (σεντ/κιλό)	Αξία (£)
	Αριθμός Τεμαχίων	Συνολικό Βάρος (κιλά)		
<u>Δέρματα</u>				
Βοδινά				
Πρόβεια				
Αρνιού				
Αιγινά				
Εριφίου				
Άλλα (καθορίστε)				
.....				
.....				
	Ποσότητα (κιλά)		Μέση Τιμή Αγοράς (σεντ/κιλό)	Αξία (£)
<u>Μαλλί</u>				

Ημερομηνία:

Υπογραφή:

Αρ. Φακ. 5.27.06.21
Τηλ.: 22605124
Φαξ: 22602770-22661313

ΣΤΑΤΙΣΤΙΚΗ ΥΠΗΡΕΣΙΑ
1444 ΛΕΥΚΩΣΙΑ

ΕΡΕΥΝΑ ΓΕΩΡΓΙΚΗΣ ΠΑΡΑΓΩΓΗΣ 2006
ΕΞΑΓΩΓΗ ΦΡΟΥΤΩΝ ΚΑΙ ΛΑΧΑΝΙΚΩΝ

1. Επωνυμία Επιχείρησης:
2. Διεύθυνση:
3. Τηλ.:
4. Όνομα προσώπου που έδωσε τα στοιχεία:

**5. ΠΟΣΟΤΗΤΑ ΚΑΙ ΛΕΙΑ ΦΡΟΥΤΩΝ ΚΑΙ ΛΑΧΑΝΙΚΩΝ ΠΟΥ ΕΧΟΥΝ ΕΞΑΧΘΕΙ
ΚΑΤΑ ΤΟ 2006**

A/A	Είδος Προϊόντος	Μονάδα μέτρησης	Ποσότητα σε κιλά	Μέση τιμή που πληρώθηκε στους παραγωγούς (σεντ/κιλό)

(Συνεχίζεται)

(Συνέχεια)

Α/Α	Είδος Προϊόντος	Μονάδα μέτρησης	Ποσότητα σε κιλά	Μέση τιμή που πληρώθηκε στους παραγωγούς (σεντ/κιλό)

Ημερομηνία:

Υπογραφή:

Αρ. Φακ.: 5.27.06.21
Τηλ.: 22605124
Φαξ: 22602770-22661313

ΣΤΑΤΙΣΤΙΚΗ ΥΠΗΡΕΣΙΑ
1444 ΛΕΥΚΩΣΙΑ

ΕΡΕΥΝΑ ΓΕΩΡΓΙΚΗΣ ΠΑΡΑΓΩΓΗΣ 2006 ΠΩΛΗΣΕΙΣ ΚΤΗΝΙΑΤΡΙΚΩΝ ΦΑΡΜΑΚΩΝ, ΒΙΤΑΜΙΝΩΝ ΚΑΙ ΑΛΛΩΝ ΧΡΩΣΤΙΚΩΝ ΟΥΣΙΩΝ

1. Επωνυμία Επιχείρησης:
2. Διεύθυνση:
3. Τηλέφωνο:
4. Όνομα προσώπου που παρέχει τα στοιχεία:

5. ΟΛΙΚΗ ΠΟΣΟΤΗΤΑ ΚΑΙ ΑΞΙΑ ΚΤΗΝΙΑΤΡΙΚΩΝ ΦΑΡΜΑΚΩΝ ΠΟΥ ΠΟΥΛΗΘΗΚΑΝ ΚΑΤΑ ΤΟ 2006:

- Παρακαλώ δηλώστε τα 3 κυριότερα φάρμακα της εταιρείας σας για την κάθε κατηγορία. Τα υπόλοιπα να δηλωθούν σαν σύνολο. Σημειώστε ότι τα φάρμακα για τα ζώα συντροφιάς πρέπει να δηλωθούν σαν σύνολο για την κάθε κατηγορία ξεχωριστά.

Κατηγορία και Είδος	Μορφή (τροφή, νερού ή ενέσιμα)	Μονάδα Μέτρησης (κιλά, λίτρα, κλπ.)	Ολικές Πωλήσεις (κιλά, λίτρα, κλπ.)	Αξία πωλήσεων (£)
1. ΚΟΚΚΙΔΙΟΣΤΑΤΙΚΑ				
(α)				
(β)				
(γ)				
(δ) Άλλα (συνολικά)				
(ε) Ζώων συντροφιάς				
2. ΑΝΘΕΛΜΙΝΘΙΚΑ				
(α)				
(β)				
(γ)				
(δ) Άλλα (συνολικά)				
(ε) Ζώων συντροφιάς				
3. ΑΝΑΠΤΥΞΙΑΚΑ				
(α)				
(β)				
(γ)				
(δ) Άλλα (συνολικά)				
(ε) Ζώων συντροφιάς				
4. ΒΙΤΑΜΙΝΕΣ				
(α)				
(β)				
(γ) Ζώων συντροφιάς				

(Συνεχίζεται)

5. (Συνέχεια)

Κατηγορία και Είδος	Μορφή (τροφής, νερού ή ενέσιμα)	Μονάδα Μέτρησης (κιλά, λίτρα, κλπ.)	Ολικές Πωλήσεις (κιλά, λίτρα, κλπ.)	Αξία πωλήσεων (£)
5. ANTIBIOTIKA (α) (β) (γ) (δ) Άλλα (συνολικά) (ε) Ζώων συντροφιάς				
6. ΒΙΟΛΟΓΙΚΑ (π.χ. εμβόλια) (α) Πουλερικών (β) Άλλων ζώων (γ) (δ) Άλλα (συνολικά) (ε) Ζώων συντροφιάς				
7. ΕΚΤΟΠΑΡΑΣΙΤΟΚΤΟΝΑ (α) (β) (γ) (δ) Άλλα (συνολικά) (ε) Ζώων συντροφιάς				
8. ΠΡΟΣΘΕΤΙΚΑ ΖΩΩΤΡΟΦΩΝ (α) (β) (γ) (δ) Άλλα (συνολικά) (ε) Ζώων συντροφιάς				
9. ΑΛΛΑ (α) (β) (γ) (δ) Άλλα (συνολικά) (ε) Ζώων συντροφιάς				
ΣΥΝΟΛΟ				

Ημερομηνία:

Υπογραφή:

Αρ. Φακ. 5.27.06.21
Τηλ.: 22605124
Φαξ: 22602770-22661313

ΣΤΑΤΙΣΤΙΚΗ ΥΠΗΡΕΣΙΑ
1444 ΛΕΥΚΩΣΙΑ

ΕΡΕΥΝΑ ΓΕΩΡΓΙΚΗΣ ΠΑΡΑΓΩΓΗΣ 2006 ΜΕΤΑΠΟΙΗΣΗ ΕΛΙΩΝ

1. Επωνυμία Ελαιοτριβείου:
2. Διεύθυνση:
3. Τηλέφωνο:
4. Όνομα προσώπου που παρέχει τα στοιχεία:

A. ΠΟΣΟΤΗΤΑ ΕΛΙΩΝ ΓΙΑ ΜΕΤΑΠΟΙΗΣΗ - ΠΑΡΑΓΩΓΗ ΛΑΔΙΟΥ

Μήνας	Ελιές (κιλά)	Λάδι (κιλά)
Οκτώβριος 2006		
Νοέμβριος 2006		
Δεκέμβριος 2006		
Ιανουάριος 2007		
Φεβρουάριος 2007		
Μάρτιος 2007		
ΣΥΝΟΛΟ		

B. ΣΤΟΙΧΕΙΑ ΠΥΡΗΝΑ

ΣΥΝΟΛΟ ΠΑΡΑΓΩΓΗΣ ΠΥΡΗΝΑ ΕΛΙΑΣ (κιλά)	ΠΩΛΗΣΕΙΣ ΠΥΡΗΝΑ (κιλά)	ΚΡΑΤΗΣΕΙΣ ΠΥΡΗΝΑ (κιλά)

Ημερομηνία:.....

Υπογραφή:.....

Αρ. Φακ. 5.27.06.21
 Τηλ.: 22605124
 Φαξ: 22602770-22661313

ΣΤΑΤΙΣΤΙΚΗ ΥΠΗΡΕΣΙΑ
 1444 ΛΕΥΚΩΣΙΑ

ΕΡΕΥΝΑ ΓΕΩΡΓΙΚΗΣ ΠΑΡΑΓΩΓΗΣ 2006

ΠΑΡΑΓΩΓΗ ΣΠΟΡΟΦΥΤΩΝ

1. Επωνυμία Επιχείρησης/Οργανισμού :
2. Διεύθυνση :
3. Τηλέφωνο :
4. Όνομα προσώπου που έδωσε τα στοιχεία :

ΕΙΔΟΣ ΠΡΟΙΟΝΤΟΣ	ΣΠΟΡΟΦΥΤΑ		Αξία Σπόρων που χρησιμοποιήθηκαν και αγοράστηκαν απευθείας από εσάς (£)		Αξία Σπόρων που χρησιμοποιήθηκαν και αγοράστηκαν από τους παραγωγούς (£)		Αξία Σπόρων δική σας εισαγωγής (£)
	ΣΥΝΟΛΙΚΗ ΠΑΡΑΓΩΓΗ (σε χιλιάδες)	ΣΥΝΟΛΙΚΗ ΑΞΙΑ (£)	ΣΥΝΗΘΗΣ	ΥΒΡΙΔΙΑ	ΣΥΝΗΘΗΣ	ΥΒΡΙΔΙΑ	
Τομάτες υποστυλ.							
Τομάτες μη υποστυλ.							
Αγγουράκι χωραφιού							
Αγγουράκι θερμοκηπ.							
Πεπόνια							
Καρπούζια							
Κραμπιά							
Κουνουπίδια							
Μπρόκολα							
Φασολάκι							
Κουλούμπρες							
Κολοκυθάκια							
Μελιντζάνες							
Πιπέρια							
Φράουλες							
Σέλινα							
Χόρτα δέσμης							
Άλλα είδη (αναφέρετε)							
ΣΥΝΟΛΟ							

Ημερομηνία:

Υπογραφή:

Αρ.Φακ.5.27.06.21
Τηλ.: 22605124
Φαξ: 22602770 - 22661313

ΣΤΑΤΙΣΤΙΚΗ ΥΠΗΡΕΣΙΑ
1444 ΛΕΥΚΩΣΙΑ

ΕΡΕΥΝΑ ΓΕΩΡΓΙΚΗΣ ΠΑΡΑΓΩΓΗΣ 2006

ΓΕΩΡΓΙΚΑ ΠΡΟΙΟΝΤΑ ΓΙΑ ΒΙΟΜΗΧΑΝΙΚΗ ΕΠΕΞΕΡΓΑΣΙΑ

1. Επωνυμία Επιχείρησης:.....
2. Διεύθυνση:
3. Τηλέφωνο:.....
4. Όνομα προσώπου που παρέχει τα στοιχεία:.....
5. **ΑΓΟΡΕΣ ΓΕΩΡΓΙΚΩΝ ΠΡΟΙΟΝΤΩΝ ΚΑΤΑ ΤΟ 2006**

Προϊόντα/είδος	Ποσότητα σε κιλά	Μέση Τιμή Αγοράς (Σεντ /κιλό)	Αξία Αγορών (£)
Πορτοκάλια
Λεμόνια
Γκρέϊπφρουτ
Μαντόρες
Μανταρίνια
Κιτρόμηλα
Κεράσια
Μήλα
Αχλάδια
Χρυσόμηλα
Καϊσιά
Κυδόνια
Φράουλες
Ροδάκινα
Γιαμμάδες
Φορμόζες, μαραπέλες και άλλα δαμασκηνοειδή
Σουλτανίνα
Μαλάγα
Άλλα σταφύλια
Καρυδάκια
Τομάτες

(Συνεχίζεται)

(Συνέχεια)

Προϊόντα/είδος	Ποσότητα σε κιλά	Μέση Τιμή Αγοράς (Σεντ /κιλό)	Αξία Αγορών (£)
Φασολάκι
Φασόλια ξηρά (ντόπια)
Μπιζέλια
Μπιζέλια ξηρά
Μπιζέλια κούννες
Αγγουράκια
Πιπέρια
Καρόττα
Πατάτες
Κουνουπίδι
Παντζάρια
Κολοκυθάκια
Αγγινάρες
Μελιντζάνες
Μπάμιες
Ρεβύθια (ντόπια)
Κρεμμύδια (ντόπια)
Σέλινα
Κουκιά φρέσκα (ντόπια)
Κουκιά ξηρά (ντόπια)
Σπανάχι
Μανιτάρια
Σκόρδοι
Άλλα είδη
.....
.....
.....
.....

Ημερομηνία:

Υπογραφή:

Αρ. Φακ.: 5.27.06.21
Τηλ.: 22605124
Φαξ: 22602770-22661313

ΣΤΑΤΙΣΤΙΚΗ ΥΠΗΡΕΣΙΑ
1444 ΛΕΥΚΩΣΙΑ

ΕΡΕΥΝΑ ΓΕΩΡΓΙΚΗΣ ΠΑΡΑΓΩΓΗΣ 2006
ΠΩΛΗΣΕΙΣ ΠΡΩΤΩΝ ΥΛΩΝ ΓΙΑ ΤΗΝ ΠΑΡΑΓΩΓΗ ΖΩΟΤΡΟΦΩΝ

1. Επωνυμία Επιχείρησης:
2. Διεύθυνση:
3. Τηλέφωνο:
4. Όνομα προσώπου που παρέχει τα στοιχεία:

5. ΠΩΛΗΣΕΙΣ ΣΠΟΡΑΛΕΥΡΩΝ ΚΑΙ ΠΡΩΤΕΪΝΟΥΧΩΝ ΣΥΜΠΥΚΝΩΜΑΤΩΝ

Είδος	Πωλήσεις (τόνοι)	Τιμή (€/τόνο)	Αξία (€)
A. Σποράλευρα			
1. Σογιάλευρο
2. Ηλιανθόπιττα
3. Άλλα (καθορίστε)
.....
.....
.....
B. Πρωτεϊνούχα Συμπυκνώματα (concentrates)			
1. Ψαράλευρο
2. Κρεατάλευρο
3. Άλλα (καθορίστε)
.....
.....
.....
Γ. Άλλες Πρώτες Ύλες (καθορίστε)			
.....
.....
.....

Ημερομηνία:

Υπογραφή:

Αρ.Φακ.5.27.06.21
Τηλ: 22605124
Φαξ: 22602770-22661313

ΣΤΑΤΙΣΤΙΚΗ ΥΠΗΡΕΣΙΑ
1444 ΛΕΥΚΩΣΙΑ

ΕΡΕΥΝΑ ΓΕΩΡΓΙΚΗΣ ΠΑΡΑΓΩΓΗΣ 2006 ΠΩΛΗΣΕΙΣ ΦΥΤΟΦΑΡΜΑΚΩΝ

1. Επωνυμία Επιχείρησης:
2. Διεύθυνση:
3. Τηλέφωνο:
4. Όνομα προσώπου που παρέχει τα στοιχεία:

ΜΕΣΗ ΤΙΜΗ ΚΑΙ ΑΞΙΑ ΤΩΝ ΓΕΩΡΓΙΚΩΝ ΦΑΡΜΑΚΩΝ ΠΟΥ ΠΟΥΛΗΘΗΚΑΝ ΚΑΤΑ ΤΟ 2006

Κατηγορία / Είδος	Περιεκτικότητα %	Μορφή	Μονάδα Ποσότητας	Τιμή πώλησεως κατά μονάδα (£)	Αξία Πωλήσεων (£)
A. Εντομοκτόνα					
1.					
2.					
3.					
4.					
5.					
6.					
7.					
8.					
9.					
10.					
11. Άλλα εντομ. (συνολικά)					
B. Μυκητοκτόνα					
1.					
2.					
3.					
4.					
5.					
6.					
7.					
8.					
9.					
10.					
11. Άλλα μυκητ. (συνολικά)					

(Συνεχίζεται)

Κατηγορία / Είδος	Περιεκτικότητα %	Μορφή	Μονάδα Ποσότητας	Τιμή πωλήσεως κατά μονάδα (£)	Αξία Πωλήσεων (£)
<u>Γ. Ζιζανιοκτόνα</u>					
1.					
2.					
3.					
4.					
5.					
6.					
7.					
8.					
9.					
10. Άλλα Ζιζαν. (συνολικά)					
<u>Δ. Ακαρεοκτόνα</u>					
1.					
2.					
3.					
4.					
5.					
6. Άλλα Ακαρ. (συνολικά)					
<u>Ε. Άλλα Είδη (καθορίστε)</u>					
1.					
2.					
3.					
4.					
5.					
6. Άλλα (συνολικά)					
ΣΥΝΟΛΟ					

Ποσοστό Πωλήσεων απευθείας στους παραγωγούς :

Ποσοστό Πωλήσεων μέσω μεταπωλητών :

Σημείωση: Να καθοριστούν τα κυριότερα είδη φυτοφαρμάκων της επιχείρησής σας για τις πρώτες κατηγορίες και να δηλωθεί η μέση τιμή του έτους για μια συγκεκριμένη περιεκτικότητα και συσκευασία. Να δηλωθεί η συνολική αξία πωλήσεων ξεχωριστά για κάθε κατηγορία ανεξάρτητα από περιεκτικότητα και συσκευασία κατά το 2006.

Ημερομηνία:

Υπογραφή:

Αρ. Φακ. 5.27.06.21
 Τηλ: 22605124
 Φαξ: 22602770-22661313

ΣΤΑΤΙΣΤΙΚΗ ΥΠΗΡΕΣΙΑ
 1444 ΛΕΥΚΩΣΙΑ

ΕΡΕΥΝΑ ΓΕΩΡΓΙΚΗΣ ΠΑΡΑΓΩΓΗΣ 2006
ΠΩΛΗΣΕΙΣ ΣΠΟΡΩΝ ΔΙΚΗ ΣΑΣ ΕΙΣΑΓΩΓΗΣ

1. Επωνυμία Επιχείρησης/Οργανισμού:
2. Διεύθυνση:
3. Τηλέφωνο:
4. Όνομα προσώπου που έδωσε τα στοιχεία:

Α. ΠΩΛΗΣΕΙΣ ΣΕ ΧΙΛΙΑΔΕΣ ΣΠΟΡΟΥΣ ΚΑΤΑ ΤΟ 2006

ΕΙΔΟΣ ΠΡΟΙΟΝΤΟΣ	ΣΥΝΗΘΕΙΣ		ΥΒΡΙΔΙΑ		ΣΥΝΟΛΙΚΗ ΑΞΙΑ ΣΠΟΡΩΝ (€)	ΠΩΛΗΣΕΙΣ ΣΠΟΡΩΝ ΣΕ ΦΥΤΩΡΙΑ	
	Ποσότητα (KS)	Μέση Τιμή (€/KS)	Ποσότητα (KS)	Μέση Τιμή (€/KS)		Ποσότητα (KS)	Αξία (€)
Τομάτες υποστυλ.							
Τομάτες μη υποστυλ.							
Αγγουράκι χωραφιού							
Αγγουράκι θερμοκηπ.							
Πεπόνια							
Καρπούζια							
Κραμπιά							
Κουνουπίδια							
Μπρόκολα							
Κρεμμύδια							
Κουλούμπρες							
Κολοκυθάκια							
Μελιντζάνες							
Μπάμιες							
Πιπέρια							
Καρόττα							
Σέλινα							
Μέθη							
Μαϊντανός							
Μαρούλια							
Σπανάχι							
Λάχανα							
Κόλιαντρος							
Ρόκκα							
Άλλα είδη (αναφέρετε)							
.....							
.....							
ΣΥΝΟΛΟ							

KS : χιλιάδες σπόροι

(συνεχίζεται)

Β. ΠΩΛΗΣΕΙΣ ΣΕ ΚΙΛΑ ΚΑΤΑ ΤΟ 2006

ΕΙΔΟΣ ΠΡΟΙΟΝΤΟΣ	ΣΥΝΗΘΕΙΣ		ΥΒΡΙΔΙΑ		ΣΥΝΟΛΙΚΗ ΑΞΙΑ ΣΠΟΡΩΝ (£)	ΠΩΛΗΣΕΙΣ ΣΠΟΡΩΝ ΣΕ ΦΥΤΩΡΙΑ	
	Ποσότητα (kg)	Μέση Τιμή (£/kg)	Ποσότητα (kg)	Μέση Τιμή (£/kg)		Ποσότητα (kg)	Αξία (£)
Κουκιά							
Λουβιά							
Λουβάνα							
Ρεβύθια							
Φασόλια							
Φασολάκι							
Μπιζέλια							
Φακή							
Φυστίκια							
Άλλα Είδη (αναφέρετε)							
.....							
.....							
.....							
.....							
.....							
.....							
.....							
.....							
.....							
.....							
.....							
.....							
.....							
ΣΥΝΟΛΟ							

Ημερομηνία:

Υπογραφή:

Αρ. Φακ. 5.27.06.21
 Τηλ: 22605124
 Φαξ: 22602770-22661313

ΣΤΑΤΙΣΤΙΚΗ ΥΠΗΡΕΣΙΑ
 1444 ΛΕΥΚΩΣΙΑ

ΕΡΕΥΝΑ ΓΕΩΡΓΙΚΗΣ ΠΑΡΑΓΩΓΗΣ 2006
ΤΙΜΕΣ ΛΙΠΑΣΜΑΤΩΝ ΚΑΙ ΣΠΟΡΩΝ

1. ΣΥΝΕΡΓΑΤΙΚΗ ΠΙΣΤΩΤΙΚΗ ΕΤΑΙΡΕΙΑ:
2. Διεύθυνση:
3. Τηλέφωνο:
4. Όνομα προσώπου που έδωσε τα στοιχεία:

Α. ΛΙΠΑΣΜΑΤΑ

Είδος	Βάρος Σάκκου (κιλά)	Πωλήσεις (Αριθμός Σάκκων)	Μέση Τιμή Σάκκου (£)	Αξία (£)
1. Στερεά λιπάσματα				
21-0-0				
46-0-0				
26-0-0				
33,5/34,5-0-0				
0-46/48-0				
0-0-48/52				
13-0-46				
20-20-0				
14-22-9				
20-10-10 (mop)				
20-10-10 (sop)				
2/7-21-21				
12/14-61-0				
15-15-7				
16-20-0				
15-15-6-4 (mgo)				
Άλλα στερεά λιπάσματα (καθορίστε)				

(Συνεχίζεται)

Είδος	Βάρος Σάκκου (κιλά)	Πωλήσεις (Αριθμός Σάκκων)	Μέση Τιμή Σάκκου (£)	Αξία (£)
2. Κρυσταλλικά (καθορίστε)				
.....				
.....				
.....				
.....				
3. Υγρά (καθορίστε)				
.....				
.....				
.....				
.....				
4. Οργανικά (καθορίστε)				
.....				
.....				
.....				
.....				
Σύνολο αξίας πωλήσεων				

Β. ΣΠΟΡΟΙ

Είδος	Βάρος Σάκκου (κιλά)	Πωλήσεις (Αριθμός Σάκκων)	Μέση Τιμή Σάκκου (£)	Αξία (£)
ΣΙΤΑΡΙ				
α. Πιστοποιημένο				
β. Σύνηθες				
ΚΡΙΘΑΡΙ				
α. Πιστοποιημένο				
β. Σύνηθες				
ΣΙΦΩΝΑΡΙ				
ΠΑΤΑΤΕΣ				
α. Εισαγόμενος				
β. Ντόπιος				
ΆΛΛΟΙ ΣΠΟΡΟΙ				
.....				
.....				

Σημείωση: Σε περίπτωση που δεν υπάρχουν επακριβή στοιχεία για τον αριθμό σάκκων που πουλήθηκαν κατά είδος, παρακαλώ να γίνει ο καλύτερος δυνατός υπολογισμός των στοιχείων.

Ημερομηνία:

Υπογραφή:

Αρ. Φακ. 5.27.06.21
Τηλ.: 22605124
Φαξ: 22602770-22661313

ΣΤΑΤΙΣΤΙΚΗ ΥΠΗΡΕΣΙΑ
1444 ΛΕΥΚΩΣΙΑ

ΕΡΕΥΝΑ ΓΕΩΡΓΙΚΗΣ ΠΑΡΑΓΩΓΗΣ 2006

ΧΡΗΣΗ ΚΡΕΑΤΩΝ ΓΙΑ ΠΑΡΑΓΩΓΗ ΑΛΛΑΝΤΙΚΩΝ

1. Επωνυμία Επιχείρησης:
2. Διεύθυνση:
3. Τηλ.:
4. Όνομα προσώπου που έδωσε τα στοιχεία:

5. **ΑΓΟΡΕΣ ΚΡΕΑΤΩΝ 2006**

Είδος	Ποσότητα (Κιλά)	Μέση Τιμή αγοράς (£/κιλό)	Αξία (£)
Χοίρος ζωντανός
Χοιρινό – Με κόκκαλο
Χοιρινό – Χωρίς κόκκαλο
Βοδινό: ντόπιο
Εισαγόμενο
Γαλοπούλες
Κοτόπουλα

Ημερομηνία:

Υπογραφή:

Αρ. Φακ. 5.27.06.21
 Τηλ.: 22605124
 Φαξ: 22602770-22661313

ΣΤΑΤΙΣΤΙΚΗ ΥΠΗΡΕΣΙΑ
 1444 ΛΕΥΚΩΣΙΑ

ΕΡΕΥΝΑ ΓΕΩΡΓΙΚΗΣ ΠΑΡΑΓΩΓΗΣ 2006
ΠΩΛΗΣΕΙΣ ΛΙΠΑΣΜΑΤΩΝ

1. Επωνυμία Επιχείρησης:
2. Διεύθυνση:
3. Τηλ.:
4. Όνομα προσώπου που έδωσε τα στοιχεία:

Ε ί δ ο ς	Ποσότητα (Μετρικοί τόνοι)	Αξία πωλήσεων (£)
1. Στερεά λιπάσματα		
21-0-0
46-0-0
26-0-0
33/34,5-0-0
0-46/48-0
0-0-48/52
13-0-46
20-20-0
14-22-9
20-10-10 (mor)
20-10-10 (sop)
2/7-21-21
12/14-61-0
15-15-7
16-20-0
15-15-6-4 (mgo)
Άλλα στερεά λιπάσματα (καθορίστε)
.....
.....
.....
ΣΥΝΟΛΟ ΣΤΕΡΕΩΝ ΛΙΠΑΣΜΑΤΩΝ		

(Συνεχίζεται)

Είδος	Ποσότητα (Μετρικοί τόνοι)	Αξία πωλήσεων (£)
2. <u>Σύνολο Κρυσταλλικών Λιπασμάτων</u>
3. <u>Σύνολο Υγρών Λιπασμάτων</u> λίτρα
4. <u>Σύνολο Οργανικών Λιπασμάτων</u>
5. <u>Φυτόγωμα</u>
6. <u>Άλλα (συνολικά)</u>
Σύνολο αξίας πωλήσεων	X

Ποσοστό Πωλήσεων απευθείας στους παραγωγούς :

Ποσοστό Πωλήσεων μέσω μεταπωλητών :

Ημερομηνία:

Υπογραφή:

Αρ. Φακ.: 5.27.06.21
Τηλ.: 22605124
Φαξ: 22602770-22661313

ΣΤΑΤΙΣΤΙΚΗ ΥΠΗΡΕΣΙΑ
1444 ΛΕΥΚΩΣΙΑ

ΕΡΕΥΝΑ ΓΕΩΡΓΙΚΗΣ ΠΑΡΑΓΩΓΗΣ 2006

ΑΓΟΡΕΣ ΚΑΙ ΠΩΛΗΣΕΙΣ ΖΩΟΤΡΟΦΩΝ

1. Επωνυμία Επιχείρησης:
2. Διεύθυνση:
3. Τηλέφωνο:
4. Όνομα προσώπου που έδωσε τα στοιχεία:

5. ΑΓΟΡΕΣ ΚΑΙ ΠΩΛΗΣΕΙΣ ΠΡΩΤΩΝ ΥΛΩΝ ΚΑΤΑ ΤΟ 2006:

Είδος Πρώτων Υλών	Αγορές		Ποσότητα πρώτων υλών που επεξεργάστηκε το εργοστάσιό σας για παραγωγή ζωοτροφών (μ.τόνοι) (β)	Πωλήσεις σε άλλους χωρίς καμιά επεξεργασία	
	Ποσότητα (μ.τόνοι) (α)	Αξία (£)		Ποσότητα (μ.τόνοι) (γ)	Αξία (£)
1. Σιτάρι					
2. Κριθάρι					
3. Σιταροπούλα					
4. Πίτερα					
5. Χαρούπια					
6. <u>Σποράλευρα</u>					
(α) Σογιάλευρο					
(β) Ηλιανθόπιττα					
(γ) Άλλα					
7. <u>Πρωτεϊνούχα συμπυκνώματα</u>					
(α) Ψαράλευρο					
(β) Άλλα					
8. Τριφύλλι					
9. <u>Άλλα</u>					
(α) Τζιόνι					
(β) Φωσφόρο					
(γ) Άλας					
(δ) Βιταμίνες					
(ε) Άλλα (καθορίστε)					
.....					
.....					
ΣΥΝΟΛΟ					

Σημείωση: Το σύνολο της ποσότητας που επεξεργάστηκε το εργοστάσιό σας και της ποσότητας που πωλήθηκε χωρίς καμιά επεξεργασία, πρέπει να ισούται με τις συνολικές σας αγορές (β+γ=α).

6. ΟΛΙΚΗ ΠΑΡΑΓΩΓΗ ΚΑΙ ΠΩΛΗΣΕΙΣ ΖΩΟΤΡΟΦΩΝ ΚΑΤΑ ΤΟ 2006 (δικής σας παραγωγής)

Κατηγορία Ζωοτροφών	ΠΑΡΑΓΩΓΗ Ποσότητα (μ.τόνοι)	ΠΩΛΗΣΕΙΣ	
		Ποσότητα (μ.τόνοι)	Αξία (£)
1. <u>Πουλερικών</u>			
(α) για αυγοπαραγωγή			
(β) για πάχυνση			
2. <u>Βοοειδών</u>			
(α) Αγελάδων			
(β) Δαμαλιών			
(γ) άλλες μη σύνθετες			
3. <u>Αιγοπροβάτων</u>			
(α) μεγάλων			
(β) αρνιών			
(γ) άλλες μη σύνθετες (κριθάρι και άλλα)			
4. Χοίρων			
5. Κουνελιών			
6. Αλόγων			
7. Περιστεριών			
8. Σκύλλων, γάτων και άλλων κατοικίδιων ζώων			
9. Άλλα είδη (καθορίστε)			
.....			
.....			
.....			
.....			
ΣΥΝΟΛΟ			

(Συνεχίζεται)

7. ΑΓΟΡΕΣ ΚΑΙ ΠΩΛΗΣΕΙΣ ΕΤΟΙΜΩΝ ΖΩΟΤΡΟΦΩΝ ΚΑΤΑ ΤΟ 2006

Κατηγορία Ζωοτροφών	Αγορές έτοιμων ζωοτροφών		Πωλήσεις έτοιμων ζωοτροφών	
	Ποσότητα (μ.τόνοι)	Αξία (£)	Ποσότητα (μ.τόνοι)	Αξία (£)
1. <u>Πουλερικών</u>				
(α) για αυγοπαραγωγή				
(β) για πάχυνση				
2. <u>Βοειδών</u>				
(α) Αγελάδων				
(β) Δαμαλιών				
(γ) άλλες μη σύνθετες				
3. <u>Αιγοπροβάτων</u>				
(α) μεγάλων				
(β) αρνιών				
(γ) άλλες μη σύνθετες (κριθάρι και άλλα)				
4. <u>Χοίρων</u>				
5. <u>Κουνελιών</u>				
6. <u>Αλόγων</u>				
7. <u>Περιστεριών</u>				
8. <u>Σκύλων, γάτων και άλλων κατοικίδιων ζώων</u>				
9. <u>Άλλα είδη (καθορίστε)</u>				
.....				
.....				
.....				
.....				
ΣΥΝΟΛΟ				

Ημερομηνία:

Υπογραφή:

Αρ. Φακ.: 5.27.06.18
 Τηλ.: 22605125
 Φαξ: 22602770-22661313

ΣΤΑΤΙΣΤΙΚΗ ΥΠΗΡΕΣΙΑ
 ΜΙΧΑΛΑΚΗ ΚΑΡΑΟΛΗ
 1444 ΛΕΥΚΩΣΙΑ

ΣΦΑΓΕΣ ΑΠΟ ΤΟ ΚΕΝΤΡΙΚΟ ΣΦΑΓΕΙΟ ΚΟΦΙΝΟΥ

Μήνας:2006

Ημέρα	Αρνιά και Πρόβατα				Ρίφια και Αίγες				Χοίροι (συνεχίζεται στην επόμενη σελίδα)	
	Αρνιά κάτω του ενός έτους		Προβατίνες και Κριάρια		Ρίφια κάτω του ενός έτους		Αίγες και Τράγοι		Χοίροι κάτω του ενός έτους	
	Αριθμός Ζώων	Σφαγμένο Βάρος (κιλά)	Αριθμός Ζώων	Σφαγμένο Βάρος (κιλά)	Αριθμός Ζώων	Σφαγμένο Βάρος (κιλά)	Αριθμός Ζώων	Σφαγμένο Βάρος (κιλά)	Αριθμός Ζώων	Σφαγμένο Βάρος (κιλά)
1										
2										
3										
4										
5										
6										
7										
8										
9										
10										
11										
12										
13										
14										
15										
16										
17										
18										
19										
20										
21										
22										
23										
24										
25										
26										
27										
28										
29										
30										
31										
ΣΥΝΟΛΟ										

(Συνεχίζεται στην επόμενη σελίδα)

Οι ορισμοί που αναφέρονται πιο πάνω αφορούν:-

Αρνιά κάτω του ενός έτους
 Προβατίνες και Κριάρια

: Αρνιά κάτω του ενός έτους
 : Πρόβατα άνω του ενός έτους

Ρίφια κάτω του ενός έτους
 Αίγες και Τράγοι
 Χοιρίδια

: Ρίφια κάτω του ενός έτους
 : Αίγες άνω του ενός έτους
 : Χοίροι κάτω του ενός έτους

(Συνέχεια)

Ημέρα	Χοίροι (συνέχεια)		Βοοειδή							
	Γουρούνες και Κάπριοι		Μοσχάρια		Δαμαλίδες		Αγελάδες		Τάυροι και Επιβήτορες	
	Αριθμός Ζώων	Σφαγμένο Βάρος (κιλά)	Αριθμός Ζώων	Σφαγμένο Βάρος (κιλά)	Αριθμός Ζώων	Σφαγμένο Βάρος (κιλά)	Αριθμός Ζώων	Σφαγμένο Βάρος (κιλά)	Αριθμός Ζώων	Σφαγμένο Βάρος (κιλά)
1										
2										
3										
4										
5										
6										
7										
8										
9										
10										
11										
12										
13										
14										
15										
16										
17										
18										
19										
20										
21										
22										
23										
24										
25										
26										
27										
28										
29										
30										
31										
ΣΥΝΟΛΟ										

Οι ορισμοί που αναφέρονται πιο πάνω αφορούν:-

- Γουρούνες και Κάπριοι : Θηλυκοί και αρσενικοί χοίροι άνω του ενός έτους
 Μοσχάρια : Κατοικίδια ζώα του είδους βοοειδών, το ζων βάρος των οποίων είναι μικρότερο ή ίσο των 300 kg και τα οποία δεν έχουν ακόμα δεύτερη οδοντοφυΐα
 Δαμαλίδες : Θηλυκά βοοειδή που δεν έχουν ακόμα γεννήσει και δεν περιλαμβάνονται στα "μοσχάρια"
 Αγελάδες : Θηλυκά βοοειδή που έχουν γεννήσει
 Τάυροι και Επιβήτορες : Αρσενικά ευνουχισμένα και μη ευνουχισμένα βοοειδή που δεν περιλαμβάνονται στα "μοσχάρια"

Όνομα του προσώπου που έδωσε τα στοιχεία: Ημερομηνία:

European Statistical Data

- European statistical data are available on the website of Eurostat (<http://epp.eurostat.ec.europa.eu>) free of charge to all users. Amongst other, the website offers access to statistical data contained in Eurostat's databases as well as to the publications of Eurostat in electronic format (pdf).
- Eurostat set up with all Member States a network of support centers. Their mission is to provide help and guidance to Internet users of European statistical data, thus to all users of Eurostat's website.
- The Statistical Service of Cyprus (CYSTAT) has set up the Centre of European Statistical Data Support (ESDS) which provides support for the following:
 - Information on availability of data/ publications
 - Verification of data
 - Methodological information
 - Technical support
- Users may contact the ESDS Centre via:
 - CYSTAT's website (<http://www.mof.gov.cy/cystat>) under the section Services / ESDS where they can fill out the predefined form
 - Email: eustatistics@cystat.mof.gov.cy
 - Telephone: +357-22304584
 - Fax: +357-22661313
- The service is available daily during the working hours of the Cyprus civil service.

Στατιστικά Δεδομένα Ευρωπαϊκής Ένωσης

- Στατιστικά δεδομένα για την Ευρωπαϊκή Ένωση είναι διαθέσιμα δωρεάν στην ιστοσελίδα της EUROSTAT (Στατιστική Υπηρεσία της Ευρωπαϊκής Ένωσης) στη διεύθυνση: <http://epp.eurostat.ec.europa.eu>. Οι πληροφορίες περιλαμβάνουν μεταξύ άλλων, τα στοιχεία που περιέχονται στις βάσεις δεδομένων της EUROSTAT καθώς επίσης τις εκδόσεις σε ηλεκτρονική μορφή (pdf).
- Η EUROSTAT δημιούργησε με όλα σχεδόν τα κράτη μέλη ένα δίκτυο κέντρων παροχής υποστήριξης. Αποστολή τους είναι να παρέχουν βοήθεια και καθοδήγηση σε διαδικτυακούς χρήστες ευρωπαϊκών στατιστικών δεδομένων δηλαδή σε χρήστες της ιστοσελίδας της EUROSTAT.
- Η Στατιστική Υπηρεσία της Κύπρου έχει δημιουργήσει το Κέντρο Υποστήριξης Ευρωπαϊκών Στατιστικών Δεδομένων του οποίου ο ρόλος είναι να παρέχει υποστήριξη στους χρήστες για τα ακόλουθα:
 - Ενημέρωση για τη διαθεσιμότητα δεδομένων/ εκδόσεων
 - Επιβεβαίωση δεδομένων
 - Μεθοδολογικές πληροφορίες
 - Τεχνική υποστήριξη
- Οι ενδιαφερόμενοι χρήστες μπορούν να επικοινωνήσουν με το Κέντρο Υποστήριξης Ευρωπαϊκών Στατιστικών Δεδομένων μέσω:
 - της ιστοσελίδας της Στατιστικής Υπηρεσίας (<http://www.mof.gov.cy/cystat>) στο μέρος Υπηρεσίες / Κέντρο Υποστήριξης Δεδομένων Ε.Ε. όπου μπορούν να συμπληρώσουν την προτυποποιημένη φόρμα
 - Email: eustatistics@cystat.mof.gov.cy
 - Τηλεφώνου: +357-22304584
 - Φαξ: +357-22661313
- Η εξυπηρέτηση γίνεται καθημερινά στις ώρες λειτουργίας της δημόσιας υπηρεσίας.