

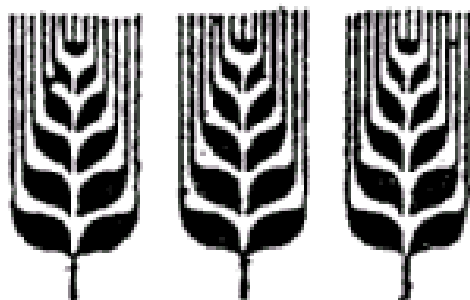

ΚΥΠΡΙΑΚΗ ΔΗΜΟΚΡΑΤΙΑ
REPUBLIC OF CYPRUS

ΓΕΩΡΓΙΚΕΣ ΣΤΑΤΙΣΤΙΚΕΣ
AGRICULTURE STATISTICS

2003-2004



ΣΤΑΤΙΣΤΙΚΗ ΥΠΗΡΕΣΙΑ
STATISTICAL SERVICE

Γεωργικές Στατιστικές • Σειρά II • Αρ. Έκθεσης 35&36
Agricultural Statistics • Series II • Report No. 35&36

Διατίθεται από το Τυπογραφείο της Κυπριακής Δημοκρατίας
Obtainable from the Printing Office of the Republic of Cyprus

Τιμή: ΛΚ 6,00
Price: C£ 6,00

ΠΡΟΛΟΓΟΣ

Η Έκθεση αυτή, παρέχει λεπτομερή στοιχεία και στατιστική ανάλυση για τον ευρύτερο γεωργικό τομέα. Τα στοιχεία αναφέρονται στη φυτική και κτηνοτροφική παραγωγή, τα δάση, την αλιεία και το κυνήγι.

Τα στοιχεία παρουσιάζονται τόσο υπό μορφή συνοπτικών οικονομικών λογαριασμών του τομέα όσο και σε λεπτομερείς πίνακες με αναλυτικά στοιχεία για τις εκτάσεις, την παραγωγή, τις τιμές, τα έξοδα κλπ. Λόγω της Τουρκικής εισβολής το 1974, και της συνεχιζόμενης κατοχής μεγάλου τμήματος της Κύπρου, τα στοιχεία που δημοσιεύονται μετά το 1974 αφορούν μόνο την περιοχή που ελέγχεται από την Κυβέρνηση της Κυπριακής Δημοκρατίας.

Η Στατιστική Υπηρεσία εκφράζει θερμές ευχαριστίες και εκτίμηση προς τους γεωργούς και κτηνοτρόφους, προς ιδιωτικούς οργανισμούς, επιχειρήσεις και Κυβερνητικά Τμήματα και Υπηρεσίες για τη συνεργασία τους και την παροχή των αναγκαίων πληροφοριών για την ετοιμασία της έκθεσης αυτής.

Η έκδοση αυτή ετοιμάστηκε από τη κα. Σ. Πελαγία και την κα. Λ. Αλεξάνδρου του Κλάδου Γεωργικών Στατιστικών της Στατιστικής Υπηρεσίας, υπό την καθοδήγηση και την επίβλεψη του κ. Δ. Πιτυρή, προϊστάμενου του Κλάδου, προς τους οποίους απευθύνω θερμές ευχαριστίες. Ευχαριστώ επίσης την κα. Ε. Πατσιά για τη συμβολή της στην τελικοποίηση της δακτυλογράφησης της έκθεσης.

Π. Φιλίππιδης,
Διευθυντής
Στατιστικής Υπηρεσίας.

Ιανουάριος, 2007.

PREFACE

This Report, provides a comprehensive statistical account of the developments in the broad agricultural sector. It covers crop and livestock production, forestry, fishing and hunting.

The data are presented in the form of summarised economic accounts as well as supporting tables which provide detailed information on areas, production, prices, intermediate inputs, etc. Due to the Turkish invasion of 1974 and the continuing occupation of a large part of the territory of Cyprus, the data presented since 1974 refer to the Government controlled area only.

Sincere thanks and appreciation are extended to the farmers, private enterprises, and Government Departments and Authorities for their co-operation in supplying the necessary data for the preparation of this report.

This report has been prepared by Ms S. Pelagia and Ms L. Alexandrou of the Agricultural Statistics Section of the Statistical Service under the guidance and the supervision of Mr D. Pitiris, Section Head to whom I extend my sincere thanks and appreciation. I also thank Ms E. Patsia for her contribution to the finalization of the typing of this report.

P. Philippides,
Director
Statistical Service.

January, 2007.

<u>ΠΕΡΙΕΧΟΜΕΝΑ</u>	<u>Σελίδα</u> <u>Page</u>
Πρόλογος	3
Περιεχόμενα	5
 <u>ΜΕΡΟΣ Α: ΕΙΣΑΓΩΓΗ</u>	
1. Εξελίξεις στο γεωργικό τομέα κατά το 2003 και 2004	11
2. Πηγές στοιχείων και μέθοδοι	19
3. Επεξήγηση όρων	21
4. Συστήματα ταξινόμησης	24
5. Μονάδες μέτρησης	24
6. Νομισματική μονάδα και συναλλαγματικές ισοτιμίες	24
7. Χρήση συμβόλων	24
 <u>ΜΕΡΟΣ Β:</u> <u>ΟΙΚΟΝΟΜΙΚΟΙ ΛΟΓΑΡΙΑΣΜΟΙ,</u> <u>ΠΑΡΑΓΩΓΗ, ΑΠΑΣΧΟΛΗΣΗ</u>	
<u>Συνοπτικοί Πίνακες</u>	
1. Κυριότεροι δείκτες του γεωργικού τομέα, 1998-2004	27
2. Συγκριτικά στοιχεία για το γεωργικό τομέα μεταξύ Κύπρου και χωρών της Ε.Ε.	29
3. Ακαθάριστη αξία παραγωγής, έξοδα και προστιθέμενη αξία 2000-2004	
(α) Σε τρέχουσες τιμές	30
(β) Σε σταθερές τιμές 1995	31
4. Ετήσια ποσοστιαία μεταβολή της ακαθάριστης αξίας παραγωγής, των εξόδων και της προστιθέμενης αξίας 2001-2004	32
5. Ακαθάριστη παραγωγή και προστιθέμενη αξία κατά υποτομέα, 2000-2004	
(α) Σε τρέχουσες τιμές	33
(β) Σε σταθερές τιμές 1995	35
6. Κατανομή Προστιθέμενης αξίας κατά συντελεστή εισοδημάτων, 1984-2004	36
 <u>Χρήση Γης και Γεωργική Παραγωγή</u>	
7. Γεωργική γη, 1990-2004	37
8. Εκτάσεις και παραγωγή προϊόντων, 2003-2004	38
9. Παραγωγή κυριότερων προϊόντων, 1998-2004	42
 <u>Ζωική Παραγωγή</u>	
10. Ζωική παραγωγή, 2003-2004	43
11. Ζωικός πληθυσμός κατά είδος, 1982-2004	44

<u>CONTENTS</u>	
Preface	
Contents	
 <u>PART A: INTRODUCTION</u>	
1. Developments in the agricultural sector during 2003 and 2004	
2. Sources of data and methods	
3. Definitions of terms	
4. Classification systems	
5. Units of measurement	
6. Currency unit and exchange rates	
7. Symbols used	
 <u>PART B:</u> <u>ECONOMIC ACCOUNTS,</u> <u>PRODUCTION AND EMPLOYMENT</u>	
<u>Summary Tables</u>	
1. Main indicators of the agricultural sector, 1998-2004	
2. Comparative statistics on the agricultural sector between Cyprus and E.U. countries	
3. Gross output, intermediate inputs and value added, 2000-2004	
(a) At current prices	
(b) At constant 1995 prices	
4. Annual percentage change of output, inputs and value added, 2001-2004	
5. Gross output and value added by subsector, 2000-2004	
(a) At current prices	
(c) At constant 1995 prices	
6. Breakdown of value added by factor income, 1984-2004	
 <u>Land Use and Crop Production</u>	
7. Agricultural land, 1990-2004	
8. Crop areas and production, 2003-2004	
9. Production of main crops, 1998-2004	
 <u>Livestock Production</u>	
10. Livestock production, 2003-2004	
11. Animal population by type, 1982-2004	

	<u>Σελίδα</u> <u>Page</u>		
12. Μεταβολή ζωικού κεφαλαίου 2002-2003 και 2003-2004	45	12. Change in animal stock, 2002-2003 and 2003-2004	
13. Παραγωγή κυριότερων κτηνοτροφικών προϊόντων 1997-2004	46	13. Production of main livestock products, 1997-2004	
<u>Παραγωγή Δευτερογενών Προϊόντων</u>		<u>Ancillary production</u>	
14. Παραγωγή δευτερογενών προϊόντων, 2003-2004	47	14. Ancillary production, 2003-2004	
<u>Έξοδα Παραγωγής και Έμμεσοι Φόροι</u>		<u>Intermediate Inputs and Indirect Taxes</u>	
15. Έξοδα παραγωγής κατά είδος, 1997-2004	48	15. Intermediate inputs by type, 1997-2004	
16. Έμμεσοι φόροι, 1997-2004	51	16. Indirect taxes, 1997-2004	
17. (α) Ζωοτροφές κατά είδος, 2003	52	17. (a) Feeding stuff, by type, 2003	
(β) Ζωοτροφές κατά είδος, 2004	53	(b) Feeding stuff, by type, 2004	
18. Χρήση λιπασμάτων, 2003-2004	54	18. Fertilisers used, 2003-2004	
19. Ποσότητα και αξία σπόρων κατά προϊόν, 2003-2004	55	19. Quantity and value of seeds by crop, 2003-2004	
<u>Δάση και Κυνήγι</u>		<u>Forestry and Hunting</u>	
20. Δασική παραγωγή και έξοδα, 2000-2004	56	20. Forestry output and inputs, 2000-2004	
21. Κυνήγι, αξία και έξοδα, 1997-2004	56	21. Hunting, output and inputs, 1997-2004	
<u>Δείκτες Παραγωγής και Εξόδων</u>		<u>Indices of Output and Inputs</u>	
22. Δείκτες γεωργικής παραγωγής, 2000-2004		22. Indices of agricultural production, 2000-2004	
(α) Δείκτες ποσοτήτων	57	(a) Quantity indices	
(β) Δείκτες τιμών	59	(b) Price indices	
23. Δείκτες εξόδων παραγωγής, 2000-2004		23. Indices of agricultural inputs, 2000-2004	
(α) Δείκτες ποσοτήτων	60	(a) Quantity indices	
(β) Δείκτες τιμών	60	(b) Price indices	
<u>Απασχόληση στη Γεωργία</u>		<u>Employment in Agriculture</u>	
24. Απασχόληση στη γεωργία κατά κατηγορία, φύλο και υποτομέα, 1997-2004	62	24. Employment in agriculture by category, sex and sub-sector, 1997-2004	
<u>Εξαγωγές Γεωργικών Προϊόντων</u>		<u>Exports of Agricultural Products</u>	
25. Εξαγωγές γεωργικών προϊόντων, 1997-2004	63	25. Exports of agricultural products, 1997-2004	
26. Αξία γεωργικών εξαγωγών κατά γεωγραφικές περιοχές, 1997-2004	64	26. Value of agricultural exports by geographical regions, 1997-2004	
27. Εξαγωγές κυριότερων γεωργικών προϊόντων κατά χώρα προορισμού 2003-2004	65	27. Exports of main agricultural products by country of destination, 2003-2004	

<u>Χρήση Γεωργικής Παραγωγής</u>	
28. Κατανομή συνολικής αξίας γεωργικής παραγωγής κατά τελική χρήση, 1983-2004	68
29. (α) Χρήση γεωργικής παραγωγής κατά προϊόν, 2003 (σε τιμές παραγωγού)	69
(β) Χρήση γεωργικής παραγωγής κατά προϊόν, 2004 (σε τιμές παραγωγού)	72
30. Κατά κεφαλή κατανάλωση γεωργικών προϊόντων και άλλων ειδών διατροφής και ποτών	
(α) Μέση ετήσια κατανάλωση, 1993-2003	75
(β) Μέση ετήσια κατανάλωση, 1993-2004	77

ΜΕΡΟΣ Γ: ΑΛΙΕΙΑ

31. Κυριότεροι δείκτες της αλιείας, 1996-2004	81
32. Παραγωγή αλιείας, 2000-2004	
(α) Σε τρέχουσες τιμές	82
(β) Σε σταθερές τιμές 1995	83
33. Έξοδα παραγωγής αλιείας, 2000-2004	
(α) Σε τρέχουσες τιμές	84
(β) Σε σταθερές τιμές 1995	84
34. Κατανομή προστιθέμενης αξίας κατά συντελεστή εισοδημάτων, 1996-2004	85
35. Απασχόληση στην αλιεία κατά κατηγορία, και φύλο, 1996-2004	85
36. Αλιεία ψαριών κατά είδος, 1997-2004	86

**ΜΕΡΟΣ Δ:
ΧΡΟΝΟΛΟΓΙΚΕΣ ΣΕΙΡΕΣ
ΓΕΩΡΓΙΚΩΝ ΣΤΑΤΙΣΤΙΚΩΝ
1960-2004**

37. Κυριότεροι δείκτες του γεωργικού τομέα	89
38. Ακαθάριστη παραγωγή και προστιθέμενη αξία κατά υποτομέα	95
39. Γεωργική γη	97
40. Παραγωγή κυριότερων γεωργικών προϊόντων	98
41. Παραγωγή κυριότερων κτηνοτροφικών προϊόντων	102
42. Ζωικός πληθυσμός κατά είδος	103
43. Δείκτες ποσοτήτων γεωργικής παραγωγής	104
44. Δείκτες τιμών γεωργικών προϊόντων	111
45. Δείκτες εξόδων γεωργικής παραγωγής	118
46. Εξαγωγές γεωργικών προϊόντων	125
47. Παραγωγή ξυλείας κατά είδος	128
48. Αλιεία ψαριών και εισαγωγές ψαριών	130

**Σελίδα
Page**

<u>Use of Agricultural Output</u>	
28. Total agricultural output by final use, 1983-2004	
29. (a) Agricultural output by product and final use, 2003 (at producer's price)	
(b) Agricultural output by product and final use, 2004 (at producer's price)	
30. Per capita consumption of agricultural and other food and drink products	
(a) Average annual consumption 1993-2003	
(b) Average annual consumption, 1993-2004	

PART C: FISHING

31. Main indicators of the fishing sector, 1996-2004	
32. Fishing output, 2000-2004	
(a) At current prices	
(b) At constant 1995 prices	
33. Fishing input, 2000-2004	
(a) At current prices	
(b) At constant 1995 prices	
34. Breakdown of value added by factor incomes, 1996-2004	
35. Employment in fishing by category, and sex, 1996-2004	
36. Fish caught by kind, 1997-2004	

**PART D:
CHRONOLOGICAL SERIES OF
AGRICULTURAL STATISTICS
1960-2004**

37. Main indicators of the agricultural sector	
38. Gross output and value added by sub-sector	
39. Agricultural land	
40. Production of main crops	
41. Production of main livestock products	
42. Animal population by type	
43. Quantity indices of agricultural production	
44. Price indices of agricultural products	
45. Indices of agricultural inputs	
46. Exports of agricultural products	
47. Production of timber by type	
48. Fish caught and imports of fish	

ΜΕΡΟΣ Ε: ΠΑΡΑΡΤΗΜΑ

Ερωτηματολόγια και άλλα έντυπα που χρησιμοποιούνται για τη συλλογή των στοιχείων

ΔΙΑΓΡΑΜΜΑΤΑ

1. Ετήσιος πραγματικός ρυθμός αύξησης της Ακαθάριστης Παραγωγής και Προστιθέμενης αξίας, 1994-2004
2. Παραγωγή κυριότερων προϊόντων, 1999-2004
3. Παραγωγή κρέατος κατά είδος, 1992-2004
4. Ακαθάριστη Αξία Παραγωγής και Προστιθέμενη Αξία, 1960-2004
5. Προστιθέμενη Αξία κατά υποτομέα, 2003
6. Προστιθέμενη Αξία κατά υποτομέα, 2004
7. Δείκτες ποσοτήτων γεωργικής παραγωγής, 2000-2004
8. Δείκτες τιμών γεωργικών προϊόντων, 2000-2004
9. Δείκτες εξόδων γεωργικής παραγωγής, 1998-2004
10. Εξαγωγές γεωργικών προϊόντων, 1994-2004

Σελίδα
Page

133-156

PART E: APPENDIX

Questionnaires and other forms used for the collection of data

FIGURES

1. Annual real growth rate of Output and Value Added, 1994-2004
2. Production of main crops, 1999-2004
3. Meat production by type, 1992-2004
4. Gross Output and Value Added, 1960-2004
5. Value Added by sub-sector, 2003
6. Value Added by sub-sector, 2004
7. Quantity indices of agricultural production, 2000-2004
8. Price indices for agricultural products, 2000-2004
9. Indices of agricultural inputs, 1998-2004
10. Exports of agricultural products, 1994-2004

11

14

17

28

34

34

58

58

61

67

ΜΕΡΟΣ Α: ΕΙΣΑΓΩΓΗ

PART A: INTRODUCTION

ΕΙΣΑΓΩΓΗ

1. ΕΞΕΛΙΞΕΙΣ ΣΤΟ ΓΕΩΡΓΙΚΟ ΤΟΜΕΑ ΚΑΤΑ ΤΟ 2003 ΚΑΙ 2004

1.1 Γενική ανασκόπηση

Ο γεωργικός τομέας* παρουσίασε μείωση στη συνολική παραγωγή κατά το 2003 συγκριτικά με την άνοδο του προηγούμενου χρόνου. Η μείωση στον όγκο παραγωγής της φυτικής παραγωγής οφείλεται κυρίως στις πατάτες και στους ξηρούς καρπούς που μειώθηκαν, με ποσοστό 14,1% και 55,9% αντίστοιχα. Η αξία της ζωικής παραγωγής συνέχισε την ανοδική πορεία των τελευταίων χρόνων με αύξηση 8,6% το 2003.

Για το 2004, ο γεωργικός τομέας παρουσιάζει μικρή ανάκαμψη σε σχέση με τον προηγούμενο χρόνο. Η πορεία του τομέα επηρεάστηκε από τις μη ευνοϊκές καιρικές συνθήκες οι οποίες είχαν σαν αποτέλεσμα την μείωση στον όγκο παραγωγής της φυτικής παραγωγής, κυρίως των σιτηρών, που μειώθηκαν με ποσοστό 32,4%. Η αξία της ζωικής παραγωγής παρουσίασε αύξηση της τάξης του 4,5%.

INTRODUCTION

1. DEVELOPMENTS IN THE AGRICULTURAL SECTOR DURING 2003 AND 2004

1.1 General review

The agricultural sector* exhibited a decrease in the total production during the year 2003 compared to the previous year. The decrease of the volume of crop production is attributed mainly to potatoes and nuts, which decreased by 14,3% and 55,9%, respectively. The value of livestock production maintained the upward trend of recent years, with an increase of 8,6% in 2003.

For the year 2004, the agricultural sector has improved compared to the previous year. This is attributed to the unfavourable weather conditions, which resulted in the decrease of the volume of crop production, mainly for cereals that decreased by 32,4%. The value of livestock production exhibited an increase of 4,5%.

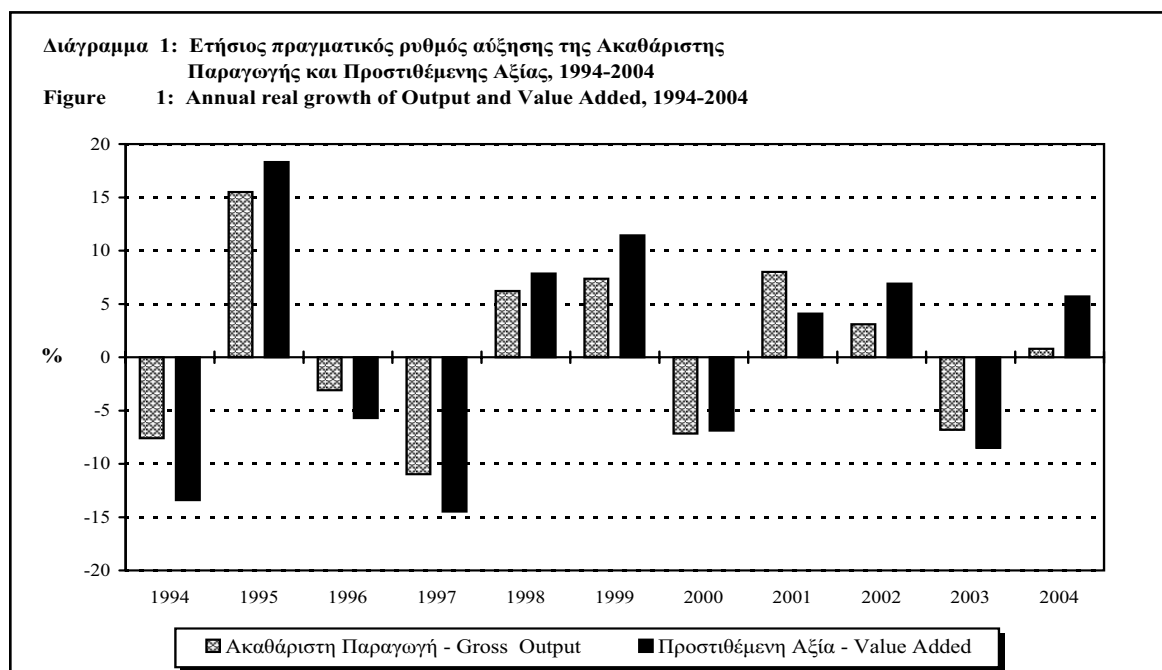

*Σύμφωνα με το σύστημα ταξινόμησης NACE (Rev. 1) η αλιεία δεν περιλαμβάνεται στον τομέα της γεωργίας.

*Fishing is no longer part of the agricultural sector according to NACE (Rev. 1) classification.

Η συνολική **αξία παραγωγής** του ευρύτερου γεωργικού τομέα μειώθηκε κατά 0,5% σε τρέχουσες τιμές και έφτασε τα £374,4 εκ. το 2003 σε σύγκριση με £376,4 εκ. το 2002. Σε σταθερές τιμές, η ακαθάριστη παραγωγή του τομέα μειώθηκε κατά 6,8% το 2003 σε σχέση με την αύξηση του 3,1% που σημειώθηκε το 2002. Σε πραγματικούς όρους η φυτική παραγωγή σημείωσε μείωση κατά 7,4% και η δασική παραγωγή κατά 0,1%, ενώ η κτηνοτροφία, η παραγωγή δευτερογενών προϊόντων και ο υποτομέας του κυνηγιού παρουσίασαν αύξηση 8,6%, 6,1% και 153,9%, αντίστοιχα.

Το 2004, η συνολική **αξία παραγωγής** του ευρύτερου γεωργικού τομέα μειώθηκε κατά 0,7% σε τρέχουσες τιμές και έφτασε τα £371,7 εκ., ενώ σε σταθερές τιμές η ακαθάριστη παραγωγή αυξήθηκε κατά 0,8% σε σχέση με το 2003. Σε πραγματικούς όρους η φυτική παραγωγή σημείωσε μείωση κατά 2,8% , η παραγωγή δευτερογενών προϊόντων 19,5% και ο υποτομέας του κυνηγιού κατά 43,4%, ενώ η κτηνοτροφία και η δασική παραγωγή παρουσίασαν αύξηση 4,5% και 11,4% αντίστοιχα.

Το 2003, η **προστιθέμενη αξία** του τομέα σε τρέχουσες τιμές έφτασε τα £213,1 εκ. και το 2004 μειώθηκε στα £192,8 εκ., ενώ, σε πραγματικούς όρους, η προστιθέμενη αξία αυξήθηκε κατά 5,7% το 2004 σε σύγκριση με τη μείωση της τάξης του 8,5% το 2003.

Η μείωση του γεωργικού τομέα σε σταθερές τιμές κατά το 2003 είχε σαν αποτέλεσμα την οριακή μεταβολή του ποσοστού συνεισφοράς του τομέα στο ΑΕΠ στο 3,6% από 3,8% το 2002, ενώ το 2004 το ποσοστό ανέρχεται στο 3,7%.

Η **αξία των εξαγωγών** των γεωργικών προϊόντων αυξήθηκε κατά 26,3%, φθάνοντας το 2003 στα £46,6 εκ. σε σχέση με τα £36,9 εκ. του 2002. Η αύξηση αυτή αποδίδεται κυρίως στην αύξηση της αξίας των εξαγχθέντων πατατών και λαχανικών. Τα έσοδα από τις εξαγωγές πατατών αυξήθηκαν από £11,1 εκ. το 2002 σε £15,1 εκ. το 2003 και των λαχανικών από £4,1 εκ. το 2002 στα £5 εκ. το 2003. Οι εξαγωγές εσπεριδοειδών αυξήθηκαν από £18,4 εκ. το 2002 σε £19 εκ. το 2003. Οι χώρες της Ευρωπαϊκής Ένωσης απορρόφησαν το 80% των γεωργικών εξαγωγών κατά το 2003 σε σύγκριση με 76,4% το 2002.

Για το έτος 2004, η αξία των εξαγωγών των γεωργικών προϊόντων αυξήθηκε κατά 23,2%,

The total **gross output** of the broad agricultural sector decreased by 0,5% at current prices and fell to £374,4 mn. in 2003 compared to £376,4 mn. in 2002. In real values, gross output decreased by 6,8% compared to an increase of 3,1% recorded in 2002. In real terms, crop production decreased by 7,4% and forestry production recorded a decrease of 0,1%, while livestock production, ancillary production and the hunting sub-sector recorded an increase of 8,6%, 6,1% and 153,9%, respectively.

During 2004, the total **gross output** of the broad agricultural sector decreased by 0,7% at current prices and reached £371,7 mn., while at constant prices gross output increased by 0,8% compared to 2003. In real terms, crop production decreased by 2,8%, ancillary production by 19,5% and the hunting sub-sector by 43,4%, while livestock production and forestry production recorded increases of 4,5% and 11,4%, respectively.

The sector's **value added** at current market prices reached £213,1 mn, in 2003 and fell to £192,8 mn. In 2004, while, in real terms, value added increase by 5,7% in 2004 compared to the decrease of 8,5%, in 2003.

The decrease of the agricultural sector at constant prices in 2003 resulted in a marginal decrease of its share to GDP, falling to 3,6% in 2003 from 3,8% in 2002, while in 2004 the share to GDP increased to 3,7%.

Exports of agricultural products recorded a 26,3% increase in value terms reaching £46,6 mn. in 2003 compared to £36,9 mn. in 2002. This is attributed mainly to the increase in the value of exports of potatoes and vegetables. The earnings from potato exports increased to £15,1 mn. in 2003 compared to £11,1 mn. in 2002. Citrus fruit exports increased from £18,4 mn. in 2002 to £19 mn. in 2003. The European Union countries absorbed 80% of agricultural exports in 2003 in comparison to 76,4% in 2002.

For the year of 2004, the value of exports of agricultural products increased by 23,2%,

φθάνοντας τα £57,4 εκ. Αυτή η αύξηση αποδίδεται στην αύξηση του όγκου και της αξίας των εξαχθέντων εσπεριδοειδών. Τα έσοδα από τις εξαγωγές των εσπεριδοειδών το 2004 έφτασαν τα £22,3 εκ. Οι εξαγωγές των πατατών παρουσίασαν οριακή αύξηση φθάνοντας τα £16 εκ.

Ο αριθμός απασχολουμένων στο γεωργικό τομέα ανήλθε σε 31.040 άτομα το 2003 και το 2004 μειώθηκε οριακά σε 30.871 άτομα. Το ποσοστό των απασχολουμένων στη γεωργία ως προς το σύνολο του εργατικού δυναμικού το 2004 ήταν 8,6%, σε σχέση με 8,9% το 2003, 9,0% το 2002, 9,3% το 2001 και 9,6% το 2000.

Οι **πάγιες κεφαλαιουχικές επενδύσεις** στον τομέα μειώθηκαν σε £42,1 εκ. το 2003, από £43,0 εκ. το 2002. Παρουσιάστηκε μείωση κυρίως στην αξία της μεταβολής του ζωικού κεφαλαίου, κατά £4,8 εκ. Οι δαπάνες για κατασκευές και εγχειοβελτιωτικά έργα αυξήθηκαν σε £30,8 εκ. το 2003 από £27,2 εκ. το 2002, ενώ οι επενδύσεις σε μηχανικό εξοπλισμό και οχήματα παρέμειναν στα επίπεδα του 2002 με £7,6 εκ. και £2,9 εκ. αντίστοιχα. Η αξία επενδύσεων σε νέες δενδροφυτείες αυξήθηκε από £1,9 εκ. το 2002 σε £2,0 εκ. το 2003.

Το 2004 παρουσιάζεται μείωση στις πάγιες κεφαλαιουχικές επενδύσεις, οι οποίες κατήλθαν σε £34,2 εκ. αποτέλεσμα κυρίως της μείωσης των δαπανών για κατασκευές και εγχειοβελτιωτικά έργα που κατήλθαν σε £21,4 εκ. Μικρές μεταβολές παρουσιάστηκαν στις επενδύσεις για μηχανικό εξοπλισμό και οχήματα που αντιστοιχούν σε £7,7 εκ. και £2,8 εκ. Η αξία της μεταβολής του ζωικού κεφαλαίου αυξήθηκε κατά £2,5 εκ., ενώ η αξία των επενδύσεων σε νέες δενδροφυτείες μειώθηκε σε £1,5 εκ.

1.2 Φυτική Παραγωγή

Η φυτική παραγωγή παρουσίασε μείωση ως προς τον όγκο αλλά και ως προς την αξία παραγωγής. Ο όγκος της φυτικής παραγωγής μειώθηκε κατά 5,8% στο σύνολο του το 2003 ενώ το 2004 παρουσίασε οριακή αύξηση 1,1%. Η συνολική **αξία της φυτικής παραγωγής** μειώθηκε στα £170,4 εκ. το 2003 από £183,9 εκ. το 2002 σημειώνοντας μείωση 7,4%. Παρά την αύξηση που σημειώθηκε στον όγκο παραγωγής το 2004, παρουσιάζεται μείωση στην αξία της παραγωγής κατά 2,8%, φθάνοντας τα £165,6 εκ.

reaching £57,4 mn. This is attributed to the expansion in the volume and the value of exports of citrus fruit. The earnings from citrus fruit exports increased to £22,3 mn. in 2004. Potato exports recorded a marginal increase reaching £16 mn.

Employment in the agricultural sector amounted to 31.040 persons in 2003 and during 2004 recorded a marginal decrease falling to 30.871 persons. The share of employment in agriculture in relation to the total labour force was 8,6% in 2004, compared to 8,9% in 2003, 9,0% in 2002, 9,3% in 2001 and 9,6% in 2000.

The total value of fixed **capital investments** of the sector decreased to £42,1 mn. in 2003 compared to £43,0 mn. in 2002. The decrease resulted from the change in the value of breeding stock, which exhibited a decrease of £4,8 mn. Outlays on construction and land improvement works decreased to £30,8 mn. in 2003 from £27,2 mn. in 2002, whereas investments on machinery and transport equipment remained at the same levels at £7,6 mn. and £2,9 mn., respectively. Fixed capital formation for new tree plantations increased from £1,9 mn. in 2002 to £2,0 mn. in 2003.

In 2004 a decrease is recorded in the value of fixed capital investments of the sector, is dropping to £34,2 mn. This decrease is mainly due to the negative change in the outlays on construction and land improvement works that fell to £21,4 mn. Minimal changes are exhibited in investments on machinery and transport equipment, which amounted to £7,7 mn. and £2,8 mn. respectively. The value of breeding stock increased by £2,5 mn., while the value of fixed capital formation for new tree plantations decreased to £1,5 mn.

1.2 Crop Production

Crop production experienced a decrease both in volume and value terms. The volume of crop production decreased by an overall 5,8% in 2003, while in 2004 exhibited a marginal increase of 1,1%. The total **value of crop production** dropped to £170,4 mn. in 2003 from £183,9 mn. in 2002, recording a decrease of 7,4%. Despite the increase of the volume of production of 2004, a decrease is recorded in the total value of crop production of 2,8%, dropping to £165,6 mn.

Οι εξελίξεις στην παραγωγή των κυριότερων προϊόντων κατά το 2003 και 2004 παρουσιάσαν την ακόλουθη εικόνα:

Οι **ξηρικές** καλλιέργειες παρουσίασαν ικανοποιητικά αποτελέσματα κατά το 2003 με σημαντική μεταβολή στα **σιτηρά** η παραγωγή των οποίων αυξήθηκε από 141.750 τόνους το 2002 σε 164.690 τόνους το 2003, σημειώνοντας αύξηση 16,2%. Όσο αφορά το έτος 2004, τα σιτηρά παρουσίασαν σημαντική μείωση φθάνοντας στους 111.410 τόνους όπου, αντιστοιχεί σε 32,4% μείωση συγκριτικά με το προηγούμενο έτος.

Τα **οινοποιήσιμα σταφύλια** το 2003 έφτασαν στους 68.874 τόνους σε σύγκριση με 49.000 τον προηγούμενο χρόνο και συνέχισαν την ανοδική πορεία φθάνοντας το 2004 στους 87.171 τόνους.

Οι **ελιές** μειώθηκαν στους 17.765 τόνους το 2003 από 27.500 τόνους το 2002 και σημειώνουν αύξηση το 2004, φθάνοντας τους 22.633 τόνους.

Η παραγωγή **χαρουπιών** από 7.200 τόνους το 2002, μειώθηκε σε 6.550 τόνους το 2003 και σε 6.250 τόνους το 2004.

The developments in the production levels of the main crops during 2003 and 2004 are outlined below:

Rainfed crops exhibited satisfactory yields in 2003 with a significant increase of **cereal production**, which rose to 164.690 tons from 141.750 in 2002, recording an increase of 16,2%. As far as the year 2004 is concerned, cereal production exhibited a significant decrease falling to 111.410 tons, which corresponds to a 32,4% decrease compared to the previous year.

Wine grapes production increased to 68.874 tons in 2003 compared to 49.000 tons in 2002 and maintained the upward trend in 2004 reaching to 87.171 tons.

Olive production decreased to 17.765 tons in 2003 compared to 27.500 tons in 2002 and recorded an increase reaching 22.633 tons in 2004.

The production of **carobs** decreased from 7.200 tons in 2002 to 6.550 tons in 2003 and to 6.250 tons in 2004.

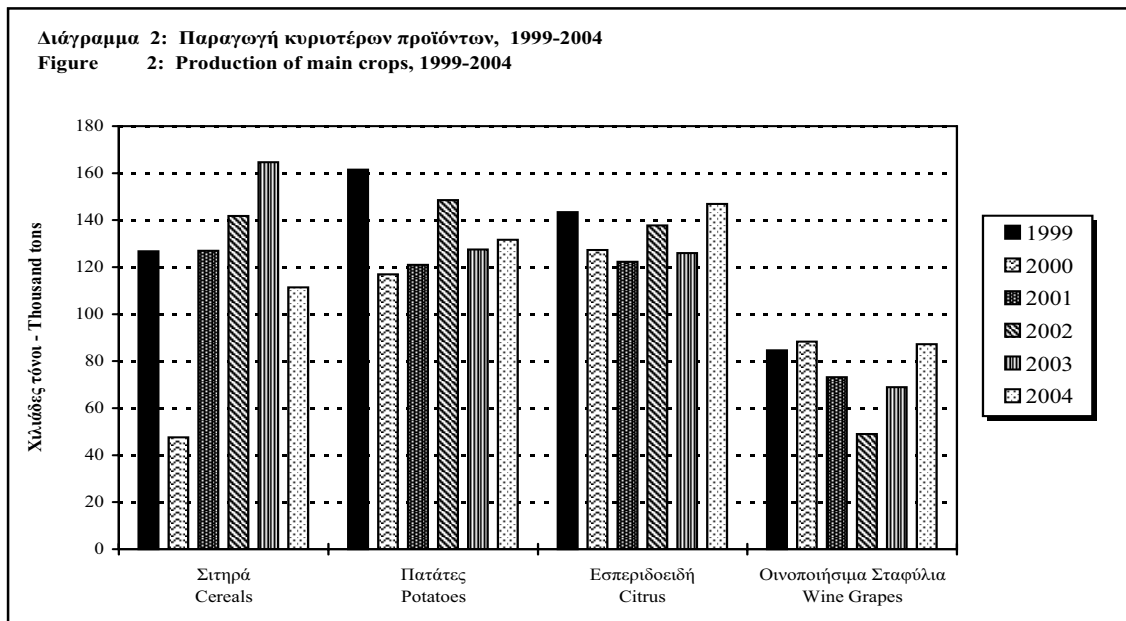

Η παραγωγή **αμυγδάλων** παρουσίασε σημαντική μείωση κατά 67,5% και έφτασε τους 650 τόνους το 2003 από 2.000 τόνους το 2002, ενώ το 2004 σημείωσε οριακή αύξηση και έφτασε τους 693 τόνους.

Οι περισσότερες **αρδευόμενες καλλιέργειες** το 2003 σημείωσαν μειωμένη παραγωγή και ιδιαίτερα ορισμένα προϊόντα έφθασαν σε μη ικανοποιητικά επίπεδα, ενώ το 2004 η παραγωγή παρέμεινε στα ίδια περίπου επίπεδα σημειώνοντας αύξηση στον όγκο παραγωγής των εσπεριδοειδών.

Η παραγωγή **πατατών** μειώθηκε στους 127.500 τόνους το 2003 από 148.500 τόνους το 2002 και αυξήθηκε οριακά στους 131.650 τόνους το 2004. Τα έσοδα από την παραγωγή πατατών μειώθηκαν από £25,9 εκ. το 2002 σε £18,5 εκ. το 2003 και σε £18,4 εκ. το 2004. Το ποσοστό μείωσης της αξίας είναι πολύ μεγαλύτερο από αυτό της παραγωγής και αυτό οφείλεται στη μειωμένη τιμή του παραγωγού σε αντίθεση με τη μεγάλη αύξηση της τιμής των εξαχθείσων πατατών.

Τα **λαχανικά** κατά το 2003 παρουσίασαν μείωση τόσο στον όγκο παραγωγής κατά 5,6% όσο και στις τιμές παραγωγής κατά 2,3% σε σύγκριση με το 2002. Τις μεγαλύτερες μειώσεις στην παραγωγή σημείωσαν το κολοκάσι, τα αγγουράκια, τα κουνουπίδια και οι αγγινάρες ενώ άλλα είδη όπως τα καρόττα, τα φρέσκα φασόλια και οι μπάμιες είχαν σχετικά αυξημένη παραγωγή. Κατά το 2004 τα λαχανικά παρουσίασαν μικρές αυξομειώσεις στον όγκο παραγωγής, ενώ όσο αφορά γενικά τις τιμές παραγωγής αυξήθηκαν κατά 2,6%. Συγκεκριμένα, τα καρόττα, οι αγγινάρες, τα μανιτάρια και οι μπάμιες σημείωσαν μείωση στον όγκο παραγωγής, ενώ τα αγγουράκια και τα κουνουπίδια παρουσίασαν αυξημένη παραγωγή.

Τα **εσπεριδοειδή** σημείωσαν μείωση στον όγκο παραγωγής κατά το 2003, αλλά το 2004 αυξήθηκαν σημαντικά. Η συνολική παραγωγή εσπεριδοειδών μειώθηκε κατά 11,2% το 2003 και αυξήθηκε κατά 17,4% το 2004. Το 2003 τα κρέιπφρουτ σημείωσαν αύξηση κατά 9,4% ενώ τα άλλα είδη σημείωσαν σημαντική μείωση στην παραγωγή. Τα μανταρίνια μειώθηκαν κατά 18,8% φθάνοντας τους 33.288 τόνους, τα λεμόνια κατά 18,2% σε 18.000 τόνους και τα πορτοκάλια κατά 6,1% σε 42.702 τόνους. Το 2004 ήταν καλύτερη χρονιά για την παραγωγή εσπεριδοειδών, όπου σημειώθηκε αύξηση σε όλα τα είδη. Τα μανταρίνια αυξήθηκαν κατά

The production of **almonds** decreased dramatically by 67,5%, reaching a new level of 650 tons in 2003 from 2.000 tons in 2002, while in 2004 it recorded a marginal increase reaching 693 tons.

Most **irrigated crops** exhibited a decrease in production during 2003, with some crops in particular reaching unsatisfactory levels, while in 2004 irrigated crops exhibited steady production levels recording an increase in the volume of production in the case of citrus fruit.

Potato production dropped to 127.500 tons in 2003 as opposed to 148.500 tons in 2002 and had a marginal increase in 2004 reaching 131.650 tons. Potato production income decreased from £25,9 mn. in 2002 to £18,5 mn. in 2003 and to £18,4 mn. in 2004. The percentage decrease in the value is much larger than that of production due to the decreasing producer's price as opposed to a significant increase in the price of exported potatoes.

Vegetables registered an overall decrease of 5,6% in the volume of production in 2003 while producer's prices increased by 2,3% compared to 2002. The largest reductions in production levels were exhibited by colocase, cucumbers, cauliflower and artichokes while other species of vegetables like carrots, fresh haricot beans and okra recorded a relatively high yield. During 2004, vegetables experienced slight changes in the volume of production while the production prices increased by 2,6%. In particular, carrots, artichokes, mushroom and okra recorded a decrease in the volume of production while cucumbers and cauliflower increased.

Citrus fruit recorded a decrease in terms of volume of production in 2003, but in 2004 had a significant increase. The total citrus fruit production decreased by 11,2% in 2003 and increased by 17,4% in 2004. During 2003, grapefruit production increased by 9,4% while the other kinds of citrus fruit recorded a substantial decrease in production levels. Mandarins decreased by 18,8% reaching 33.288 tons, lemons by 18,2% reaching 18.000 tons and oranges by 6,1% reaching 42.702 tons. The overall production of citrus fruit in 2004 was higher compared to the previous year, where an increase was recorded in all kinds of citrus fruit. Man-

Η παραγωγή **αμυγδάλων** παρουσίασε σημαντική μείωση κατά 67,5% και έφτασε τους 650 τόνους το 2003 από 2.000 τόνους το 2002, ενώ το 2004 σημείωσε οριακή αύξηση και έφτασε τους 693 τόνους.

Οι περισσότερες **αρδευόμενες καλλιέργειες** το 2003 σημείωσαν μειωμένη παραγωγή και ιδιαίτερα ορισμένα προϊόντα έφθασαν σε μη ικανοποιητικά επίπεδα, ένω το 2004 η παραγωγή παρέμεινε στα ίδια περίπου επίπεδα σημειώνοντας αύξηση στον όγκο παραγωγής των εσπεριδοειδών.

Η παραγωγή **πατατών** μειώθηκε στους 127.500 τόνους το 2003 από 148.500 τόνους το 2002 και αυξήθηκε οριακά στους 131.650 τόνους το 2004. Τα έσοδα από την παραγωγή πατατών μειώθηκαν από £25,9 εκ. το 2002 σε £18,5 εκ. το 2003 και σε £18,4 εκ. το 2004. Το ποσοστό μείωσης της αξίας είναι πολύ μεγαλύτερο από αυτό της παραγωγής και αυτό οφείλεται στη μειωμένη τιμή του παραγωγού σε αντίθεση με τη μεγάλη αύξηση της τιμής των εξαχθείσων πατατών.

Τα **λαχανικά** κατά το 2003 παρουσίασαν μείωση τόσο στον όγκο παραγωγής κατά 5,6% όσο και στις τιμές παραγωγής κατά 2,3% σε σύγκριση με το 2002. Τις μεγαλύτερες μειώσεις στην παραγωγή σημείωσαν το κολοκάσι, τα αγγουράκια, τα κουνουπίδια και οι αγγινάρες ενώ άλλα είδη όπως τα καρόττα, τα φρέσκα φασόλια και οι μπάμιες είχαν σχετικά αυξημένη παραγωγή. Κατά το 2004 τα λαχανικά παρουσίασαν μικρές αυξομειώσεις στον όγκο παραγωγής, ενώ όσο αφορά γενικά τις τιμές παραγωγής αυξήθηκαν κατά 2,6%. Συγκεκριμένα, τα καρόττα, οι αγγινάρες, τα μανιτάρια και οι μπάμιες σημείωσαν μείωση στον όγκο παραγωγής, ενώ τα αγγουράκια και τα κουνουπίδια παρουσίασαν αυξημένη παραγωγή.

Τα **εσπεριδοειδή** σημείωσαν μείωση στον όγκο παραγωγής κατά το 2003, αλλά το 2004 αυξήθηκαν σημαντικά. Η συνολική παραγωγή εσπεριδοειδών μειώθηκε κατά 11,2% το 2003 και αυξήθηκε κατά 17,4% το 2004. Το 2003 τα κρέιπφρουτ σημείωσαν αύξηση κατά 9,4% ενώ τα άλλα είδη σημείωσαν σημαντική μείωση στην παραγωγή. Τα μανταρίνια μειώθηκαν κατά 18,8% φθάνοντας τους 33.288 τόνους, τα λεμόνια κατά 18,2% σε 18.000 τόνους και τα πορτοκάλια κατά 6,1% σε 42.702 τόνους. Το 2004 ήταν καλύτερη χρονιά για την παραγωγή εσπεριδοειδών, όπου σημειώθηκε αύξηση σε όλα τα είδη. Τα μανταρίνια αυξήθηκαν κατά

The production of **almonds** decreased dramatically by 67,5%, reaching a new level of 650 tons in 2003 from 2.000 tons in 2002, while in 2004 it recorded a marginal increase reaching 693 tons.

Most **irrigated crops** exhibited a decrease in production during 2003, with some crops in particular reaching unsatisfactory levels, while in 2004 irrigated crops exhibited steady production levels recording an increase in the volume of production in the case of citrus fruit.

Potato production dropped to 127.500 tons in 2003 as opposed to 148.500 tons in 2002 and had a marginal increase in 2004 reaching 131.650 tons. Potato production income decreased from £25,9 mn. in 2002 to £18,5 mn. in 2003 and to £18,4 mn. in 2004. The percentage decrease in the value is much larger than that of production due to the decreasing producer's price as opposed to a significant increase in the price of exported potatoes.

Vegetables registered an overall decrease of 5,6% in the volume of production in 2003 while producer's prices increased by 2,3% compared to 2002. The largest reductions in production levels were exhibited by colocase, cucumbers, cauliflower and artichokes while other species of vegetables like carrots, fresh haricot beans and okra recorded a relatively high yield. During 2004, vegetables experienced slight changes in the volume of production while the production prices increased by 2,6%. In particular, carrots, artichokes, mushroom and okra recorded a decrease in the volume of production while cucumbers and cauliflower increased.

Citrus fruit recorded a decrease in terms of volume of production in 2003, but in 2004 had a significant increase. The total citrus fruit production decreased by 11,2% in 2003 and increased by 17,4% in 2004. During 2003, grapefruit production increased by 9,4% while the other kinds of citrus fruit recorded a substantial decrease in production levels. Mandarins decreased by 18,8% reaching 33.288 tons, lemons by 18,2% reaching 18.000 tons and oranges by 6,1% reaching 42.702 tons. The overall production of citrus fruit in 2004 was higher compared to the previous year, where an increase was recorded in all kinds of citrus fruit. Man-

παραγωγής γάλακτος, μειώθηκε κατά 6,8% και έφτασε τους 151.220 τόνους. Το αιγοπρόβειο γάλα σημείωσε μείωση της τάξεως του 2,0% και έφτασε τους 58.000 τόνους το 2003, ενώ σημείωσε αύξηση κατά 6,9% και ανήλθε στους 62.000 τόνους το 2004. Οι τιμές το 2003 για το αγελαδινό και το πρόβειο γάλα ήταν αυξημένες κατά 14,3% και 5,7% αντίστοιχα, ενώ η τιμή για το αιγινό γάλα σημείωσε μείωση κατά 4,1%. Το 2004 οι τιμές για το αγελαδινό, πρόβειο και αιγινό γάλα παρουσίασαν αύξηση κατά 5,6%, 6,4% και 10,2% αντίστοιχα.

Η παραγωγή **αυγών** αυξήθηκε το 2003 κατά 10,8% σε σύγκριση με το 2002 και ανήλθε στους 13.655 τόνους από 12.320 τόνους το 2002, ενώ το 2004 η παραγωγή αυγών μειώθηκε κατά 19,7% και έφτασε τους 10.962 τόνους σε σχέση με τον προηγούμενο χρόνο.

registered a decrease of 2,0% and totalled 58.000 tons in 2003, while in 2004 exhibited an increase of 6,9% reaching 62.000 tons. Producers' prices of 2003 for cow and sheep milk recorded increases of 14,3% and 5,7% respectively and the producer's price for goat milk decreased by 4,1%. During the year 2004, producer's prices for cow, sheep and goat milk were increased by 5,6%, 6,4% and 10,2% respectively.

Egg production increased by 10,8% in 2003 compared to 2002, reaching 13.655 tons from 12.320 tons in 2002, while it decreased by 19,7% and dropped to 10,962 tons in 2004 as opposed to the previous year.

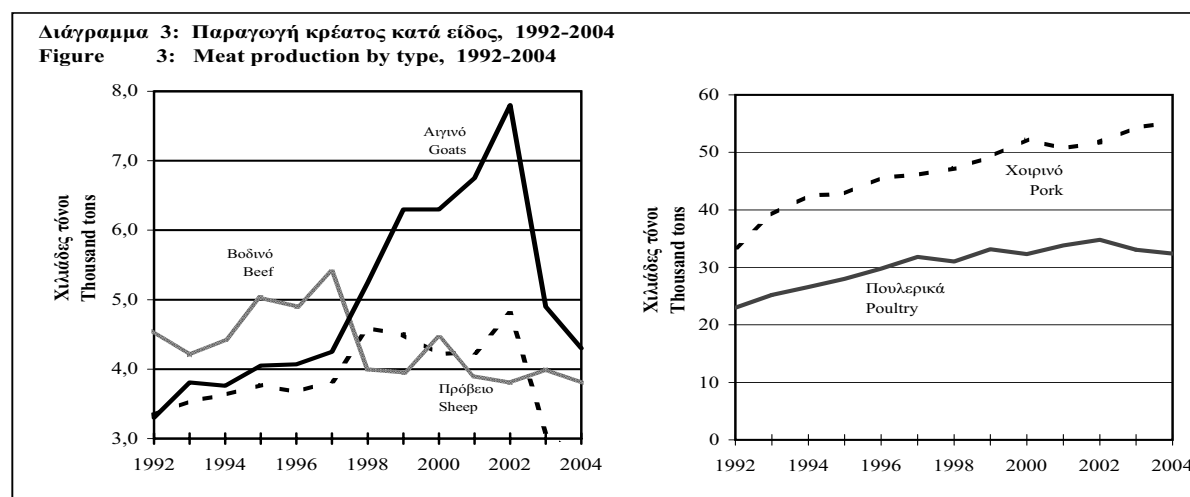

1.4 Δασική Παραγωγή

Η αξία της δασικής παραγωγής παρέμεινε σταθερή στα £2,1 εκ. το 2003, ενώ παρουσίασε σημαντική μείωση κατά 11,4% φθάνοντας στα £1,9 εκ. το 2004. Η παραγωγή ξυλείας από 12.483 κυβ. μέτρα το 2002 μειώθηκε σε 9.429 κυβ. μέτρα το 2003 και σε 8.272 κυβ. μέτρα το 2004, ενώ η παραγωγή κάρβουνων σημείωσε μείωση φτάνοντας από τους 3.100 τόνους το 2002 στους 2.754 τόνους το 2003 και στους 2.420 τόνους το 2004.

Από τα άλλα δασικά προϊόντα, το 2003 η αξία παραγωγής καυσόξυλων μειώθηκε κατά 7,6% σε σύγκριση με το 2002 και κατήλθε από £88.120 σε £81.858. Το 2004, παρουσιάζεται

1.4 Forestry

The gross output of forestry remained stable at £2,1 mn. in 2003, while in 2004 recorded a decrease of 11,4% dropping to £1,9 mn. Timber production recorded a decrease from 12.483 cubic metres in 2002 to 9.492 cubic metres in 2003 and to 8.272 cubic meters in 2004, while charcoal production recorded a decrease dropping from 3.100 tons in 2002 to 2.754 tons in 2003 and to 2.420 tons in 2004.

As far as other forest products are concerned, fuel wood production decreased by 7,6% compared to 2002, dropping from £88.120 to £81.858 in 2003. A much greater decrease is

μεγαλύτερη μείωση στην παραγωγή καυσόξυλων, η οποία φτάνει τις £56.947, με ποσοστό μείωσης 30,4%. Τα φυτά, οι σπόροι, τα χριστουγεννιάτικα δέντρα κλπ. αυξήθηκαν κατά 14,0% και ανήλθαν από £163.100 το 2002 σε £185.900 το 2003, ενώ το 2004 μειώθηκαν σημαντικά, με ποσοστό 23,3% και κατήλθαν σε £142.641. Η αναδάσωση αυξήθηκε κατά 20,4% το 2003 σε σύγκριση με το 2002 και το 2004 μειώθηκε κατά 20,2% σε σχέση με το προηγούμενο έτος.

1.5 Αλιεία

Ο τομέας της αλιείας δεν παρουσίασε ικανοποιητικά αποτελέσματα κατά το 2003, όπου η αξία της παραγωγής κατήλθε στα £14,6 εκ. σε σύγκριση με £17,0 εκ. το 2002. Εντούτις, το 2004 παρουσίασε δραματική αύξηση και η αξία της παραγωγής ανήλθε στα £24,0 εκ.

Οριακή μείωση παρατηρήθηκε στην ιχθυοκαλλιέργεια το 2003, όπου η παραγωγή ψαριών (τσιπούρα, λαβράκι, κλπ.) έφτασε τους 1.820 τόνους από 1.862 τόνους το 2002, ενώ μεγαλύτερη μείωση είχε η αξία της παραγωγής η οποία μειώθηκε κατά 6,3%. Σημαντική είναι η αύξηση που παρουσιάστηκε το 2004, όπου ο όγκος παραγωγής ψαριών ανήλθε στους 3.543 τόνους σημειώνοντας 94,8% αύξηση σε σχέση με το 2003, όπως επίσης αυξήθηκε και η αξία παραγωγής κατά 177,1%. Όσο αφορά τη θαλάσσια αλιεία σημειώθηκε μείωση στη παραγωγή το έτος 2003 κατά 7,8% όπως επίσης και στην αξία κατά 5,7% σε σύγκριση με το 2002. Η παραγωγή στη θαλάσσια αλιεία αυξήθηκε το 2004 με ποσοστό 8,3% σε σχέση με το προηγούμενο έτος, όμως παρά την αύξηση της, η αξία της μειώθηκε κατά 18,7%.

recorded during 2004 in the production of fuel wood, which is dropping to £56.947 with a percentage decrease of 30,4%. The production of plants, seeds, Christmas trees etc. increased by 14,0% to £185.900 in 2003 as compared to £163.100 in 2002, while the same production decreased by 23,3% and dropped to £142.641 in 2004. Reforestation increased by 20,4% in 2003 compared to 2002 and decreased during 2004 by 20,2% in relation to the previous year.

1.5 Fishing

The fishing sector showed unsatisfactory output during 2003, where the value of production dropped to £14,6 mn. compared to £17,0 mn. in 2002. However, in 2004 the overall output exhibited a dramatic increase which led to an output value of £24,0 mn

Aquaculture exhibited a marginal decrease in 2003 producing 1.820 tons of fish (red sea bream, bass etc.) as compared to an output of 1.862 tons in 2002, while the value of aquaculture decreased by a larger percentage, 6,3%. Both volume and value of production exhibited a significant increase during 2004. The volume of aquaculture production rose to 3.543 tons with a 94,8% increase in relation to 2003, whereas the value of production showed an increase of 177,1%. As far as the Sea fish production is concerned, the volume of production decreased by 7,8% and the value of production decreased by 5,7% during 2003 in relation with 2002. The Sea fish production increased by 8,3% in 2004, but despite this fact, its value decreased by 18,7%.

2. ΠΗΓΕΣ ΣΤΟΙΧΕΙΩΝ ΚΑΙ ΜΕΘΟΔΟΙ

Οι πηγές πληροφοριών και στοιχείων για τον καταρτισμό των ετήσιων στατιστικών για το γεωργικό τομέα περιλαμβάνουν ετήσιες δειγματοληπτικές έρευνες, μηνιαίες επισκοπήσεις, διοικητικής φύσεως έντυπα και στοιχεία άλλων Κυβερνητικών Τμημάτων, καθώς και ειδικές έρευνες για την εμπορία και τις τιμές των γεωργικών προϊόντων και υλικών παραγωγής.

Η Απογραφή Γεωργίας που έγινε το 2003 αποτελεί επίσης σημαντική πηγή στοιχείων και χρησιμοποιείται για την αναθεώρηση και βελτίωση των ετήσιων δειγματοληπτικών ερευνών.

Περίληπτική περιγραφή των διαφόρων πηγών και στοιχείων που συλλέγονται δίδεται πιο κάτω:

2.1 Έρευνες και άλλες πηγές

(α) Απογραφή Γεωργίας 2003

Η Απογραφή Γεωργίας διεξάγεται κάθε δέκα περίπου χρόνια και στοχεύει στην εξακρίβωση λεπτομερών στοιχείων για τη διάρθρωση των γεωργικών εκμεταλλεύσεων. Η τελευταία γενική απογραφή έγινε το τελευταίο τρίμηνο του 2003 και καταγράφηκαν 45.199 γεωργικές και κτηνοτροφικές μονάδες.

(β) Έρευνες φυτικής και ζωικής παραγωγής

Οι έρευνες αυτές διεξάγονται σχεδόν κάθε χρόνο με σκοπό την εξακρίβωση στοιχείων για τις εκτάσεις που φυτεύτηκαν, τη φυτική και κτηνοτροφική παραγωγή, τα έξοδα, την απασχόληση και τις επενδύσεις. Οι έρευνες καλύπτουν άνω του 90% των γεωργοκτηνοτροφικών μονάδων και το πλαίσιο για δειγματοληψία προέρχεται από την Απογραφή Γεωργίας. Το δείγμα είναι στρωματοποιημένο κατά γεωργική περιοχή και κατηγορία προϊόντων και επιλέγεται με πιθανότητες σε αναλογία με το μέγεθος κάθε μονάδας (το μέγεθος αντιστοιχεί στην έκταση της κάθε μονάδας στην περίπτωση των γεωργικών εκμεταλλεύσεων και στον αριθμό ζώων στην περίπτωση των κτηνοτροφικών μονάδων όπως υπολογίστηκε κατά την Απογραφή).

Τα στοιχεία συλλέγονται με προσωπικές συνεντεύξεις των απογραφών της Στατιστικής Υπηρεσίας με τους γεωργούς.

2. SOURCES OF DATA AND METHODS

The data sources for the compilation of the annual statistics of the agricultural sector comprise annual sample surveys, monthly inquiries, administrative records of various other Government Departments and special inquiries on the marketing and prices of agricultural products and on the inputs used.

The 2003 Census of Agriculture constitutes also an important source of data that is utilized for the updating and improvements of the annual sample surveys.

A brief description of the various sources and types of data collected is given below:

2.1 Surveys and other sources

(a) Census of Agriculture, 2003

The Census of Agriculture is conducted approximately every ten years and aims at obtaining detailed data on the structure of agricultural holdings. The most recent general Census was held during the last quarter of 2003 and a total of 45.199 crop and livestock holdings were enumerated.

(b) Crop and Livestock production surveys

Sample surveys are held almost on an annual basis for the collection of data on areas planted, crop and livestock production, intermediate inputs, employment and investments. The surveys cover more than 90% of the holdings with the sampling frame being provided by the Census of Agriculture. The sample is stratified by agricultural region and product group and holdings are selected with PPS (Probability Proportional to Size), the size being the area of every unit in the case of agricultural holdings and the number of animals in the case of livestock units as it was estimated for each holding in the frame.

The data are collected through personal interviews with the farmers.

(γ) Έρευνα Σφαγείων

Η Στατιστική Υπηρεσία συγκεντρώνει κάθε μήνα στοιχεία για τον αριθμό των ζώων που σφάζονται και το αντίστοιχο βάρος τους από όλα τα σφαγεία της χώρας.

(δ) Έρευνες για τα υλικά παραγωγής

Συλλέγονται κάθε χρόνο από εμπορικές επιχειρήσεις μέσω ταχυδρομικής αποστολής εντύπων και προσωπικών επαφών στοιχεία για τις πωλήσεις (ποσότητες και τιμές) λιπασμάτων, σπόρων, φυτοφαρμάκων, ζωοτροφών, κτηνιατρικών φαρμάκων και άλλων γεωργικών ειδών.

(ε) Κυβερνητικά Τμήματα, Οργανισμοί Εμπορίας, Συνεργατισμός

Ως πηγές πληροφοριών είναι επίσης διάφορα Κυβερνητικά Τμήματα (Γεωργίας, Δασών, Αλιείας, Αναπτύξεως Υδάτων κλπ), Οργανισμοί Εμπορίας προϊόντων (πατατών, σταφυλιών, σιτηρών, χαρουπιών, γάλακτος κλπ), και Συνεργατικά Ιδρύματα. Τα στοιχεία που χρησιμοποιεί η Στατιστική Υπηρεσία από τις πηγές αυτές αφορούν στις ποσότητες και τιμές των αντίστοιχων προϊόντων και υπηρεσιών που χειρίζονται.

(στ) Άλλες πηγές και στοιχεία

Χρησιμοποιούνται, μεταξύ άλλων, στατιστικές για τις εισαγωγές και εξαγωγές, στοιχεία για τις αγορές προϊόντων από τις βιομηχανίες και άλλα στοιχεία.

2.2 Ερωτηματολόγια

Τα ερωτηματολόγια και άλλα έντυπα που χρησιμοποιούνται στις διάφορες έρευνες για τη συλλογή στοιχείων παρουσιάζονται στο Παράρτημα, στο τέλος της έκθεσης.

2.3 Χρόνος αναφοράς στοιχείων

Η χρονική περίοδος αναφοράς των στατιστικών στοιχείων που συλλέγονται και δημοσιεύονται στην έκθεση είναι το ημερολογιακό έτος 2003 και 2004.

(c) Slaughter-houses survey

Data on the number of animals slaughtered and their weight are collected through monthly returns from all the slaughter-houses of the country.

(d) Inputs inquires

Annual mail inquiries and personal inquiries are held in order to collect data on fertilisers, seeds, pesticides, feeding stuff, veterinary medicines and other agricultural inputs. The data relate to sales (in quantity and value terms) and are collected from commercial enterprises.

(e) Government Departments, Marketing Organisations and Co-operatives

Important sources of information are also the various Government Departments (Agriculture, Forestry, Fisheries, Water Development etc.), the Marketing Boards (for potatoes, cereals, grapes, carobs, milk etc.) and the various Co-operatives. The data sought from these sources relate to quantities and prices of the respective products and services handled.

(f) Other sources and data used

These include, among others, imports and exports statistics, data on agricultural products sold in the municipal wholesale markets, purchases of agricultural products by industries, and other inquiries.

2.2 Questionnaires used

The Questionnaires and other forms used in the various surveys data are presented in the Appendix at the end of this report.

2.3 Reference period

The reference period for the data collected and presented in this report is the calendar year 2003 and 2004.

2.4 Εμπιστευτικότητα στοιχείων

Σύμφωνα με τον περί Στατιστικής Νόμο 15 (1) 2000 όλα τα στοιχεία που συγκεντρώνει η Στατιστική Υπηρεσία τηρούνται ως άκρως εμπιστευτικά και χρησιμοποιούνται αποκλειστικά και μόνο για σκοπούς στατιστικής.

3. ΕΠΕΞΗΓΗΣΗ ΟΡΩΝ

Οι έννοιες και ορισμοί των όρων που χρησιμοποιούνται στην Έκθεση συνάδουν με τις διεθνείς εισηγήσεις της Ευρωπαϊκής Ένωσης, της Στατιστικής Υπηρεσίας των Ηνωμένων Εθνών, του Οργανισμού Τροφίμων και Γεωργίας (ΦΑΟ) και άλλων διεθνών σωμάτων.

3.1 Ακαθάριστη Αξία Παραγωγής αναφέρεται στο σύνολο της αξίας των γεωργικών και άλλων συναφών προϊόντων που παράγονται κατά τη διάρκεια ενός έτους, ανεξάρτητα αν τα προϊόντα αυτά πωλούνται σε άλλους, καταναλώνονται επί τόπου ή χρησιμοποιούνται για περαιτέρω επεξεργασία από τους γεωργοκτηνοτρόφους. Η αξία της γεωργικής παραγωγής υπολογίζεται με βάση τις τιμές παραγωγού (τιμές στον τόπο παραγωγής).

3.2 Ενδιάμεσα έξοδα παραγωγής περιλαμβάνουν την αξία υλικών και υπηρεσιών που χρησιμοποιούνται στην παραγωγική διαδικασία (σπόροι, λιπάσματα, ζωοτροφές, φυτοφάρμακα, καύσιμα, επιδιορθώσεις, διοικητικά έξοδα κλπ.) Αυτά υπολογίζονται σε τιμές που κοστίζουν στους γεωργούς δηλ. τιμή αγοράς και μεταφορικά.

3.3 Προστιθέμενη Αξία του τομέα σε τιμές αγοράς είναι το ποσό που προκύπτει μετά την αφαίρεση των ενδιάμεσων εξόδων από την ακαθάριστη αξία παραγωγής. Η Προστιθέμενη Αξία σε τιμές συντελεστών παραγωγής προκύπτει αφού αφαιρεθεί το ποσό των έμμεσων φόρων από την Προστιθέμενη Αξία σε τιμές αγοράς και προστεθεί το ποσό των επιχορηγήσεων στους γεωργούς. Η Προστιθέμενη Αξία σε τιμές συντελεστών παραγωγής περιλαμβάνει τα εργατικά (ημερομίσθια εργατών και τεκμαρτούς μισθούς γεωργών και μελών της οικογένειας), τις αποσβέσεις, τους τόκους δανείων και το επιχειρηματικό πλεόνασμα.

2.4 Confidentiality of data

In compliance with the Statistics Law 15 (1) 2000 all data collected are treated by the Statistical Service as strictly confidential and are used only for statistical purposes.

3. DEFINITIONS OF TERMS

The concepts and definitions of terms used in the Report follow international recommendations and conform to those of the European Union, FAO, UN Statistical Office and other international bodies.

3.1 Gross Output is the value of characteristic agricultural products and other ancillary output produced during a calendar year irrespective of whether these products are sold to others, consumed, held as stock, or used for further processing by farmers. Producers' prices (farm gate prices) are used for the valuation of gross output.

3.2 Intermediate Inputs refer to the value of goods and services used for agricultural production. The valuation of input items (seeds, fertilisers, feeding stuff, pesticides, fuels, repairs, administrative costs etc.) is at cost to farmers (purchasers') prices.

3.3 Value Added of the sector at market prices is the difference between the value of gross output and the value of inputs used for agricultural production. Value Added at factor cost is derived from Value Added at market prices by subtracting indirect taxes and adding subsidies. It consists of labour costs (wages of employees and imputed wages for farmers and family members), depreciation, interest on loans, and operating surplus.

3.4 Τιμές Παραγωγού είναι οι πραγματικές ή τεκμαρτές τιμές των προϊόντων στον τόπο παραγωγής. Για κάθε προϊόν η τιμή υπολογίζεται με βάση το σταθμικό μέσο όρο των τιμών που παίρνουν οι παραγωγοί κατά τη διάθεση των προϊόντων στις διάφορες αγορές (εξαγωγές, δημοτικές αγορές, βιομηχανίες, άλλη χρήση). Ως συντελεστές στάθμισης των διαφορετικών τιμών χρησιμοποιούνται οι αντίστοιχες ποσότητες που διατίθενται.

3.5 Εκτάσεις προϊόντων είναι οι εκτάσεις που φυτεύτηκαν και θερίστηκαν ή με σκοπό να θεριστούν κατά το έτος αναφοράς.

Το άθροισμα των εκτάσεων των καλλιεργειών μπορεί να είναι μεγαλύτερο από τη πραγματική έκταση γης λόγω της διαδοχικής φύτευσης προϊόντων (π.χ. στην περίπτωση των πατατών και λαχανικών που η ίδια έκταση γης φυτεύεται έβραν από μια φορά το χρόνο), όπως επίσης και λόγω των μικτών καλλιεργειών.

3.6 Δείκτες Παραγωγής και Τιμών των γεωργικών και κτηνοτροφικών προϊόντων όπως και δείκτες εξόδων παραγωγής καταρτίζονται ετησίως. Οι δείκτες ποσοτήτων είναι του τύπου “Laspeyres” και οι δείκτες τιμών του τύπου “Paasche”.

Για σκοπούς έγκαιρης παρακολούθησης των τρεχουσών εξελίξεων στη γεωργική παραγωγή καταρτίζονται επίσης μηνιαίοι δείκτες παραγωγής με βάση ορισμένα διαθέσιμα ενδεικτικά στοιχεία όπως οι ποσότητες λαχανικών και φρούτων που πωλούνται στις αγορές, οι εξαγωγές, οι σφαγές ζώων και άλλα στοιχεία. Οι μηνιαίοι δείκτες αφορούν τις κυριότερες κατηγορίες προϊόντων και δημοσιεύονται στην Έκθεση “Μηνιαίοι Οικονομικοί Δείκτες” σε μορφή ποσοστιαίας μεταβολής στην μηνιαία παραγωγή του τρέχοντος έτους σε σύγκριση με την αντίστοιχη περίοδο του προηγούμενου έτους.

3.7 Έμμεσοι Φόροι περιλαμβάνουν τέλη που πληρώνουν οι παραγωγοί για αγροφυλακή, αρδευτικές διευκολύνσεις που παρέχονται από τις χωρητικές αρχές, άδειες οχημάτων, δημοτικούς φόρους, επαγγελματικούς και κτηματικούς φόρους, άδειες κατοχής όπλων και κυνηγίου, και παρόμοιους φόρους για την αλιεία και την εκμετάλλευση δασών.

3.8 Επιχορηγήσεις, όπως παρουσιάζονται ξεχωριστά στους οικονομικούς λογαριασμούς του τομέα, αφορούν μόνο τα ποσά που δίδονται από την Κυβέρνηση ως στρεμματική επι-

3.4 Producers’ Prices are farm-gate prices received (actual or imputed) by farmers. For each product an overall weighted average price is computed by weighting the different producers’ prices at the various levels of distribution (exports, urban markets, local industries, own and otherwise consumption) with the corresponding quantities.

3.5 Crop areas refer to areas planted and harvested or intended to be harvested during the reference year.

The sum of crop areas may be larger than the actual land area due to successive cropping or interplant crops e.g. in the case of potatoes or some other vegetables, they are grown more than once during the year or planted between rows of other crops.

3.6 Quantity and Price Indices of crop and livestock production as well as indices of inputs are computed annually by using the Laspeyres formula for the quantity indices and the Paasche formula for the price indices.

Monthly volume indices of agricultural production are also compiled, aiming to provide short-term indications of current developments in crop and livestock production. These indices are based on data of sales in local markets, exports, slaughtering of animals and other information from secondary sources. Cumulative monthly indices are derived for each product group, which show on a preliminary basis the relative changes of current production over the corresponding periods of the previous year. These data are published in the Report “Monthly Economic Indicators”.

3.7 Indirect Taxes include fees paid by producers for irrigation facilities provided by village authorities, fees for the payment of rural constables, motor-vehicles licences, municipality taxes, professional and property taxes, firearms and hunting licences, and similar taxes for fishing and some forestry products processing.

3.8 Subsidies are separately presented in the economic accounts of the sector and refer only to the amounts paid by government to farmers on a per vineyard basis (and on citrus areas as

χορήγηση για τα αμπέλια (και τα εσπεριδοειδή από το 1993) και για κατασκευή σανού. Η επιχορήγηση των τιμών ορισμένων προϊόντων (π.χ. σιτηρών, σταφυλιών) λαμβάνεται υπόψη στον υπολογισμό των τιμών που παίρνουν οι γεωργοί επομένως τα ποσά των επιχορηγήσεων περιλαμβάνονται στην αξία παραγωγής των αντίστοιχων προϊόντων. Για το 2004 οι επιχορηγήσεις αφορούν μόνο ποσά που πληρώθηκαν ως στρεμματική επιχορήγηση. Η επιχορήγηση των τιμών καταργήθηκε.

3.9 Πάγιες Κεφαλαιουχικές Επενδύσεις αναφέρονται στις δαπάνες των γεωργών και της Κυβέρνησης για κεφαλαιουχικά αγαθά, κατά τη διάρκεια του έτους.

Οι επενδύσεις στο γεωργικό τομέα, αφορούν κυρίως νέα υποστατικά, υδατοφράκτες, αγροτικούς δρόμους, εγγειοβελτιωτικά έργα, γεωτρήσεις, συστήματα άρδευσης, αναδασώσεις, γεωργικά μηχανήματα και εξοπλισμό, οχήματα, δαπάνες για ανάπτυξη νέων δενδρωδών φυτειών, αύξηση ζώων αναπαραγωγής κλπ.

3.10 Η Απασχόληση στη Γεωργία, υπολογίζεται σε "ισοδύναμο πλήρως απασχολούμενων" ατόμων. Η μέθοδος αυτή βασίζεται στη συνολική διάρκεια **εργασίας των γεωργών και μελών της οικογένειας** στις γεωργικές εκμεταλλεύσεις. Ο αριθμός πλήρως απασχολούμενων προκύπτει αφού διαιρεθεί η συνολική διάρκεια εργασίας δια του χρόνου των 260 ημερών. (Οι γεωργοί που εργάζονται πέραν των 260 ημερών κατά έτος θεωρούνται ως πλήρως απασχολούμενοι στη γεωργία).

Τακτικοί εργάτες και υπάλληλοι είναι τα άτομα που εργάζονται στη γεωργία έναντι αμοιβής τακτικά όλες τις εβδομάδες ανεξάρτητα από τη διάρκεια της εργάσιμης εβδομάδας.

Εποχικοί εργάτες θεωρούνται οι μισθωτοί που απασχολούνται προσωρινά πάνω σε εντελώς έκτακτη ή και εποχιακή βάση για διάφορες γεωργικές εργασίες. Η μετατροπή τους σε πλήρως απασχολούμενα άτομα γίνεται με το συντελεστή των 260 ημερών εργασίας κατά έτος.

from 1993) and for hay-making. Subsidies on certain products' prices (e.g. cereals and grapes), are taken into account when computing prices received by farmers and hence they are included in the value of output of the respective product. Subsidies for 2004 refer only to subsidy per hectare. Subsidies on prices of products are no longer applicable.

3.9 Fixed Capital Formation (investments during the year) refers to the expenditure by private agricultural holdings and by the public sector for the acquisition of capital assets, net of sales of similar second-hand or scrapped goods.

The investments in the agricultural sector relate mainly to non-residential buildings, major repairs to existing buildings, other construction works, (dams, roads etc.), land improvement, boreholes, irrigation systems, expenditure on new tree plantations development, reforestation, machinery and transport equipment, and changes in animal breeding stock.

3.10 Employment in Agriculture is expressed in "full time working equivalent" number of persons. This approach is based on the total duration of work in the farm. The full-time equivalent number of **holders and family members** employed is derived by dividing the total work input by 260 days. (Those farmers working for more than 260 days per year are taken as fully occupied in agriculture).

Permanent employees are considered the persons who work in the holding for a pay on a regular basis every week even if for a few hours only.

Seasonal employees refer to those workers whose services are occasionally utilised i.e. they don't work on a regular and continuous basis, even though they may happen to be hired on various occasions during the year. The full-time equivalent number is derived using the coefficient of the 260 working days by year.

4. ΣΥΣΤΗΜΑΤΑ ΤΑΞΙΝΟΜΗΣΗΣ

Τα στοιχεία, οι έννοιες και η παρουσίαση των οικονομικών λογαριασμών του γεωργικού τομέα συνάδουν με το Σύστημα Εθνικών Λογαριασμών και με το Διεθνές Σύστημα Ταξινόμησης Οικονομικών Δραστηριοτήτων της Στατιστικής Υπηρεσίας των Ηνωμένων Εθνών για την περίοδο μέχρι το 1994 ενώ από το 1995 και μετά η παρουσίαση βασίζεται στο εγχειρίδιο Οικονομικών Λογαριασμών Γεωργίας και Δασοκομίας (Αναθ. 1.1.) και τη Ταξινόμηση των Οικονομικών Δραστηριοτήτων της Ε.Ε. (NACE Αναθ. 1)

5. ΜΟΝΑΔΕΣ ΜΕΤΡΗΣΗΣ

Έκταση: 1 εκτάριο
= 10,000 τετραγωνικά μέτρα
= 10 δεκάρια
= 7,475 σκάλες (η παλιά μονάδα έκτασης γης)

Βάρος: 1 τόνος
= 1 μετρικός τόνος
= 1.000 κιλά

4. CLASSIFICATION SYSTEMS

The data, concepts and form of economic accounts of agriculture presented in this report follow the United Nations System of National Accounts (1968 SNA) and the International Standard Industrial Classification of Economic Activities (ISIC) up to 1994 whereas from 1995 onwards on the manual of the Economic Accounts for Agriculture and Forestry (Rev.1.1) and the European Classification of Economic Activities (NACE Rev.1).

5. UNITS OF MEASUREMENT

Area: 1 hectare (ha)
= 10,000 square metres
= 10 decares
= 7,475 donums (the old unit of area measurement)

Weight: 1 ton
= 1 metric ton
= 1.000 kg

6. ΝΟΜΙΣΜΑΤΙΚΗ ΜΟΝΑΔΑ ΚΑΙ ΣΥΝΑΛΛΑΓΜΑΤΙΚΕΣ ΙΣΟΤΙΜΙΕΣ – CURRENCY UNIT AND EXCHANGE RATES ⁽¹⁾

1 Κυπριακή Λίρα (Κ£)=100 σεντ

1 Cyprus pound (C£)=100 cents

Ισοτιμία προς Κ£	1999	2000	2001	2002	2003	2004	Exchange rate/C£
Στερλίνα	1,14	1,06	1,08	1,09	1,19	1,17	Sterling Pound
Δολλάριο ΗΠΑ	1,84	1,61	1,55	1,64	1,94	2,13	U.S. Dollar
Ευρώ	1,72	1,74	1,73	1,73	1,71	1,71	Euro

(1) Οι ισοτιμίες αφορούν το μέσο όρο ολόκληρου του έτους.

(1) Exchange rates refer to yearly averages

7. ΧΡΗΣΗ ΣΥΜΒΟΛΩΝ

.. Δεν εφαρμόζεται
... Μη διαθέσιμα στοιχεία
0 Μηδέν ή λιγότερο από το μισό της μονάδας
εκ. Εκατομμύρια
Κ£ ή £ Κυπριακή Λίρα
000's Χιλιάδες
Τόνος Μετρικός τόνος
ΑΕΠ Ακαθάριστο Εγχώριο Προϊόν

7. SYMBOLS USES

.. Not applicable
... Not available
0 Nil or less than half of the unit of measurement
mn. Million
C£ or £ Cyprus pound
000's Thousand
ton Metric ton
GDP Gross Domestic Product

ΜΕΡΟΣ Β: ΟΙΚΟΝΟΜΙΚΟΙ ΛΟΓΑΡΙΑΣΜΟΙ, ΠΑΡΑΓΩΓΗ, ΑΠΑΣΧΟΛΗΣΗ

PART B: ECONOMIC ACCOUNTS, PRODUCTION AND EMPLOYMENT

ΣΥΝΟΠΤΙΚΟΣ ΠΙΝΑΚΑΣ 1: ΚΥΡΙΟΤΕΡΟΙ ΔΕΙΚΤΕΣ ΤΟΥ ΓΕΩΡΓΙΚΟΥ ΤΟΜΕΑ, 1998-2004
SUMMARY TABLE 1: MAIN INDICATORS OF THE AGRICULTURAL SECTOR, 1998-2004

Δείκτης	1998	1999	2000	2001	2002	2003	2004	Indicator
ΑΚΑΘΑΡΙΣΤΗ ΠΑΡΑΓΩΓΗ ΚΑΙ ΠΡΟΣΤΙΘΕΜΕΝΗ ΑΞΙΑ								GROSS OUTPUT AND VALUE ADDED
<i>Σε τρέχουσες τιμές:</i>								<i>At current prices:</i>
Ακαθ. Παραγωγή (£ εκ.)	333,4	338,0	334,7	375,2	376,4	374,4	371,7	Gross Output (£ mn)
Προστιθέμενη Αξία (£ εκ.)	184,8	189,1	187,8	211,9	211,8	213,1	192,8	Value Added (£ mn)
Ποσοστό στο ΑΕΠ (%)	3,9	3,8	3,4	3,6	3,7	3,3	2,7	Share of GDP (%)
<i>Σε σταθερές τιμές (του 1995):</i>								<i>At constant (1995) prices:</i>
Ακαθ. Παραγωγή (£ εκ.)	314,6	337,8	313,7	338,6	349,2	325,5	328,1	Gross Output (£ mn)
Προστιθέμενη Αξία (£ εκ.)	171,6	191,3	178,1	185,5	198,5	181,6	191,7	Value Added (£ mn)
Ποσοστό στο ΑΕΠ (%)	3,9	4,2	3,7	3,7	3,8	3,6	3,7	Share of GDP (%)
ΔΕΙΚΤΕΣ ΓΕΩΡΓΙΚΗΣ ΠΑΡΑΓΩΓΗΣ (1995=100)								INDICES OF AGRICULTURAL PRODUCTION (1995=100)
<i>Παραγωγή:</i>								<i>Output:</i>
Δείκτης ποσοτήτων	96,3	103,4	94,6	100,0	105,3	99,2	101,1	Quantity index
Δείκτης τιμών	105,7	99,2	105,9	110,1	106,5	113,2	112,0	Price index
<i>Έξοδα:</i>								<i>Inputs:</i>
Δείκτης ποσοτήτων	99,4	102,8	95,5	106,5	104,8	100,0	94,8	Quantity index
Δείκτης τιμών	104,0	101,7	108,5	106,6	109,2	112,1	131,2	Price index
ΠΑΓΙΕΣ ΚΕΦΑΛΑΙΟΥΧΙΚΕΣ ΕΠΕΝΔΥΣΕΙΣ								FIXED CAPITAL FORMATION
Σύνολο (£ εκ.)	38,5	40,5	45,6	48,9	43,0	42,1	34,2	Total (£ mn)
Υποστατικά, εγγειοβελτιωτικά έργα	27,9	28,9	29,9	31,6	27,2	30,8	21,4	Construction (and land improvement works)
Μηχανήματα και εξοπλισμός	6,6	6,8	7,6	7,8	7,9	7,6	7,7	Machinery and equipment
Οχήματα, καρρότσες	2,5	2,7	2,8	2,9	2,9	2,9	2,8	Vehicles and carriages
Ανάπτυξη νέων δενδροδών φυτειών	2,2	2,5	2,4	1,8	1,9	2,0	1,5	New tree plantations development
Ζώα αναπαραγωγής	-0,7	-0,4	2,9	4,8	3,1	-1,7	0,8	Breeding stock
ΑΠΑΣΧΟΛΗΣΗ (1)								EMPLOYMENT (1)
Αριθμός ατόμων (σε ισοδύναμο πλήρως απασχολουμένων)	30.587	31.657	31.148	30.625	30.100	31.040	30.871	Number of persons (full-time equivalent)
% στο σύνολο του οικονομικά ενεργού πληθυσμού	9,8	9,9	9,6	9,3	9,0	8,9	8,6	% of total economically active population
ΕΞΑΓΩΓΕΣ								EXPORTS
Αξία εξαγωγών ακατέργαστων γεωργικών προϊόντων (£ εκ.)	40,5	36,5	34,4	43,8	36,9	46,6	57,4	Value of raw agricultural products exported (£ mn)
% στο σύνολο των εγχώριων εξαγωγών	19,0	17,7	15,4	18,7	16,6	21,2	24,0	% of total domestic exports
<i>Κυριότερα προϊόντα:</i>								<i>Main products (exported):</i>
Πατάτες (£ εκ.)	19,0	14,0	12,3	17,5	11,1	15,1	16,0	Potatoes (£ mn)
Εσπεριδοειδή (£ εκ.)	12,7	13,8	12,8	14,7	18,3	19,0	22,3	Citrus (£ mn)
Σταφύλια (£ εκ.)	2,5	1,7	1,6	1,5	0,8	1,1	0,8	Grapes (£ mn)
Λαχανικά (£ εκ.)	3,1	3,4	3,5	4,6	4,1	5,0	5,2	Vegetables (£ mn)

(1) Τα στοιχεία για τον αριθμό απασχολουμένων αναφέρονται σε "ισοδύναμο πλήρως απασχολουμένων ατόμων" και η μετατροπή έγινε με βάση το συνολικό αριθμό ημερών που εργάστηκαν κατά έτος.
 Τα στοιχεία για την απασχόληση από το 1994 μέχρι το 2002 έχουν αναθεωρηθεί σύμφωνα με τα αποτελέσματα της Απογραφής του 2003.

(1) The employment figures represent the full-time working equivalent number of persons converted from the total man-days worked. Data on employment from 1994 to 2002 have been revised on the basis of the results of the Census of Agriculture 2003.

Διάγραμμα 4: Ακαθάριστη Αξία Παραγωγής και Προστιθέμενη Αξία, 1960-2004
Figure 4: Gross Output and Value Added, 1960-2004

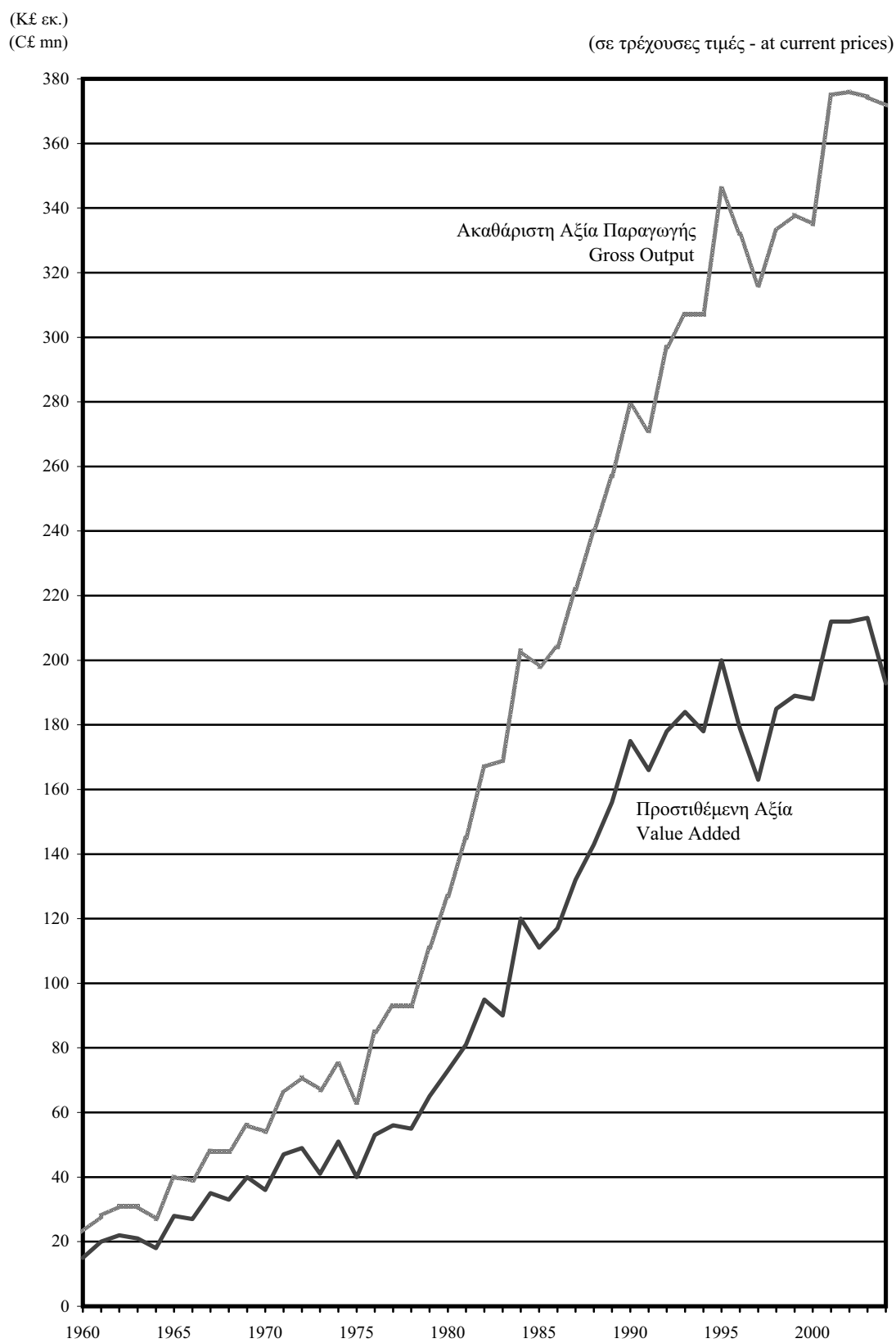

ΣΥΝΟΠΤΙΚΟΣ ΠΙΝΑΚΑΣ 2: ΣΥΓΚΡΙΤΙΚΑ ΣΤΟΙΧΕΙΑ ΓΙΑ ΤΟ ΓΕΩΡΓΙΚΟ ΤΟΜΕΑ ΜΕΤΑΞΥ ΚΥΠΡΟΥ ΚΑΙ ΧΩΡΩΝ ΤΗΣ Ε.Ε.

SUMMARY TABLE 2: COMPARATIVE STATISTICS ON THE AGRICULTURAL SECTOR BETWEEN CYPRUS AND E.U. COUNTRIES

Χώρα	Γεωργική Παραγωγή (% στο ΑΕΠ)		Δείκτης Τιμών Παραγωγού Producer's Price Index (2000=100)						Country
	Agricultural Production (% of GDP)		Φυτικά προϊόντα Crop production		Κτηνοτροφικά προϊόντα Livestock production		Σύνολο προϊόντων All products		
	2003	2004	2003	2004	2003	2004	2003	2004	
ΕΕ - 25	2,1	2,1	108,3	96,4	101,3	99,5	105,2	97,9	EU - 25
Βέλγιο	1,1	1,1	108,6	104,5	96,0	96,7	97,7	99,7	Belgium
Τσεχία	3,1	3,3	106,2	115,4	91,4	96,4	96,4	102,9	Czech Republic
Δανία	2,0	1,9	102,3	102,3	88,8	92,1	92,5	94,9	Denmark
Γερμανία	1,1	1,2	111,4	103,2	94,7	97,4	101,3	99,7	Germany
Εσθονία	3,7	3,8	..	125,0	..	127,9	..	127,4	Estonia
Ελλάδα	6,7	5,7	130,5	126,3	106,7	108,9	123,6	121,2	Greece
Ισπανία	4,0	3,8	108,7	108,4	101,6	104,3	105,8	106,8	Spain
Γαλλία	2,5	2,5	107,9	104,7	98,6	98,5	103,6	101,9	France
Ιρλανδία	2,5	2,5	116,0	104,4	96,9	101,4	99,6	101,8	Ireland
Ιταλία	2,5	2,5	117,1	114,2	103,2	102,0	112,0	109,7	Italy
Κύπρος	3,3	2,7	..	112,8	..	129,8	..	121,0	Cyprus
Λετονία	4,1	4,4	106,4	122,8	103,6	124,9	104,7	124,1	Latvia
Λιθουανία	6,4	5,8	114,8	106,8	97,4	98,5	101,9	102,9	Lithuania
Λουξεμβούργο	0,6	0,5	121,7	122,3	95,8	99,4	100,5	103,6	Luxembourg
Ουγγαρία	4,3	4,8	113,7	98,0	107,1	111,3	110,5	104,5	Hungary
Μάλτα	2,5	2,5	125,0	105,3	93,7	94,6	106,1	98,8	Malta
Ολλανδία	2,3	2,2	114,3	104,3	94,9	94,4	104,9	99,6	Netherlands
Αυστρία	1,9	1,9	114,5	106,3	95,9	99,0	102,1	101,5	Austria
Πολωνία	4,4	5,1	103,6	102,3	89,4	109,1	96,6	105,7	Poland
Πορτογαλλία	3,4	3,3	108,2	95,8	101,5	99,4	105,2	97,5	Portugal
Σλοβενία	2,6	2,7	126,2	114,1	107,9	111,3	113,5	112,2	Slovenia
Σλοβακία	4,5	4,5	108,8	115,1	99,1	99,4	101,5	103,8	Slovakia
Φινλανδία	3,2	3,1	104,3	107,5	96,4	99,2	99,0	102,0	Finland
Σουηδία	1,8	1,8	106,1	108,2	97,4	94,0	100,6	99,2	Sweden
Ην. Βασίλειο	1,0	0,9	110,7	115,0	109,4	112,0	109,9	113,2	Un. Kingdom

Πηγή/Source: Eurostat. Economic Accounts for Agricultural database.

ΣΥΝΟΠΤΙΚΟΣ ΠΙΝΑΚΑΣ 3α: ΑΚΑΘΑΡΙΣΤΗ ΑΞΙΑ ΠΑΡΑΓΩΓΗΣ, ΕΞΟΔΑ ΚΑΙ ΠΡΟΣΤΙΘΕΜΕΝΗ ΑΞΙΑ, 2000-2004 (σε τρέχουσες τιμές)
SUMMARY TABLE 3a: GROSS OUTPUT, INTERMEDIATE INPUTS AND VALUE ADDED, 2000-2004 (at current prices)

Έσοδα/Έξοδα κατά κατηγορία	2000	2001	2002	2003	2004	Output/Inputs by Category
A. ΑΚΑΘΑΡΙΣΤΗ ΠΑΡΑΓΩΓΗ	334.700	375.150	376.439	374.385	371.731	A. GROSS OUTPUT
Φυτική παραγωγή	163.047	182.790	183.931	170.380	165.577	Crop production
Ζωική παραγωγή	142.736	153.588	158.579	172.255	180.030	Livestock production
Μεταβολή ζωικού κεφαλαίου	2.981	6.731	5.196	-3.847	-864	Changes in animal stocks
Δάση	2.066	2.244	2.145	2.142	1.897	Forestry
Κυνήγι	5.178	7.634	3.884	9.860	5.585	Hunting
Δευτερογενή προϊόντα						Ancillary production
Γαλακτοκομικά & αμπελουργικά προϊόντα	14.002	17.503	17.954	19.045	15.326	Milk and grape products
Καυσόξυλα	190	210	200	200	200	Firewood
Ιδιοκατασκευές & ανάπτυξη νέων δενδρωδών φυτειών	4.500	1.150	4.550	4.350	3.980	Own account fixed capital formation
B. ΕΞΟΔΑ ΠΑΡΑΓΩΓΗΣ	146.934	163.256	164.596	161.304	178.914	B. INTERMEDIATE INPUTS
Ζωοτροφές	65.895	73.596	74.420	71.651	80.586	Feeding stuff
Σπόροι	11.240	11.292	11.236	13.918	11.619	Seeds
Λιπάσματα						Fertilizers
Χημικά	8.155	8.697	8.722	9.823	9.927	Chemical
Κόπρι	1.600	1.610	1.845	1.907	1.950	Animal manure
Συντήρηση & επιδιόρθωση μηχανημάτων	12.526	14.025	15.535	16.658	21.463	Machinery repairs & maintenance
Έξοδα άρδευσης	9.040	8.053	9.187	9.539	10.623	Irrigation costs
Φυτοφάρμακα	8.443	8.936	9.732	8.520	9.374	Pesticides
Έξοδα παραγωγής δευτερογενών προϊόντων	6.448	8.032	8.306	8.208	6.892	Ancillary production costs
Έξοδα δασών	638	739	690	776	774	Forestry costs
Έξοδα κυνηγίου	1.896	5.004	1.515	1.950	2.349	Hunting costs
Άλλα έξοδα (διοικητικά, μεταφορικά κλπ)	21.053	23.272	23.408	18.354	23.357	Other costs (administrative, transport, etc.)
Γ. ΠΡΟΣΤΙΘΕΜΕΝΗ ΑΞΙΑ ΣΕ ΤΙΜΕΣ ΑΓΟΡΑΣ (Α-Β)	187.766	211.894	211.843	213.082	192.817	C. VALUE ADDED AT MARKET PRICES (A-B)

ΣΥΝΟΠΤΙΚΟΣ ΠΙΝΑΚΑΣ 3β: ΑΚΑΘΑΡΙΣΤΗ ΑΞΙΑ ΠΑΡΑΓΩΓΗΣ, ΕΞΟΔΑ ΚΑΙ ΠΡΟΣΤΙΘΕΜΕΝΗ ΑΞΙΑ, 2000-2004 (σε σταθερές τιμές του 1995)

SUMMARY TABLE 3b: GROSS OUTPUT, INTERMEDIATE INPUTS AND VALUE ADDED, 2000-2004 (at constant 1995 prices)

Έσοδα/Έξοδα κατά κατηγορία	2000	2001	2002	2003	2004	Output/Inputs by Category
A. ΑΚΑΘΑΡΙΣΤΗ ΠΑΡΑΓΩΓΗ	313.650	338.640	349.244	325.510	328.124	A. GROSS OUTPUT
Φυτική παραγωγή	149.486	161.313	171.788	161.755	163.544	Crop production
Ζωική παραγωγή	139.172	144.105	149.677	141.015	145.071	Livestock production
Μεταβολή ζωικού κεφαλαίου	2.760	6.345	4.488	-3.139	-581	Changes in animal stocks
Δάση	1.820	1.985	1.829	1.653	1.449	Forestry
Κυνήγι	4.371	6.362	2.935	5.857	3.682	Hunting
Δευτερογενή προϊόντα						Ancillary production
Γαλακτοκομικά & αμπελουργικά προϊόντα	12.206	14.806	14.851	14.961	11.772	Milk and grape products
Καυσόξυλα	161	187	173	152	169	Firewood
Ιδιοκατασκευές & ανάπτυξη νέων δενδρωδών φυτειών	3.674	3.537	3.503	3.256	3.018	Own account fixed capital formation
B. ΕΞΟΔΑ ΠΑΡΑΓΩΓΗΣ	135.594	153.184	150.782	143.879	136.403	B. INTERMEDIATE INPUTS
Ζωοτροφές	66.354	78.409	77.255	72.511	62.938	Feeding stuff
Σπόροι	9.875	9.328	9.576	10.729	9.878	Seeds
Λιπάσματα						Fertilizers
Χημικά	6.627	6.972	7.181	7.777	7.616	Chemical
Κόπρι	1.580	1.684	1.794	1.833	1.833	Animal manure
Συντήρηση & επιδιόρθωση μηχανημάτων	9.836	10.395	10.483	9.867	11.272	Machinery repairs & maintenance
Έξοδα άρδευσης	6.722	5.764	5.711	5.396	5.646	Irrigation costs
Φυτοφάρμακα	7.876	8.990	9.546	8.747	9.631	Pesticides
Έξοδα παραγωγής δευτερογενών προϊόντων	6.115	7.370	7.351	7.385	5.702	Ancillary production costs
Έξοδα δασών	586	744	692	802	787	Forestry costs
Έξοδα κυνηγίου	2.587	3.347	2.869	2.839	2.138	Hunting costs
Άλλα έξοδα (διοικητικά, μεταφορικά κλπ)	17.436	20.181	18.324	15.993	18.962	Other costs (administrative, transport, etc.)
Γ. ΠΡΟΣΤΙΘΕΜΕΝΗ ΑΞΙΑ ΣΕ ΤΙΜΕΣ ΑΓΟΡΑΣ (Α-Β)	178.056	185.456	198.462	181.631	191.721	C. VALUE ADDED AT MARKET PRICES (A-B)

ΣΥΝΟΠΤΙΚΟΣ ΠΙΝΑΚΑΣ 4: ΕΤΗΣΙΑ ΠΟΣΟΣΤΙΑΙΑ ΜΕΤΑΒΟΛΗ ΤΗΣ ΑΚΑΘΑΡΙΣΤΗΣ ΑΕΙΑΣ ΠΑΡΑΓΩΓΗΣ, ΤΩΝ ΕΞΟΔΩΝ ΚΑΙ ΤΗΣ ΠΡΟΣΤΙΘΕΜΕΝΗΣ ΑΕΙΑΣ, 2001-2004
 SUMMARY TABLE 4: ANNUAL PERCENTAGE CHANGE OF GROSS OUTPUT, INPUTS AND VALUE ADDED, 2001-2004

Έσοδα και έξοδα κατά κατηγορία	Σε τρέχουσες τιμές At current prices				Σε σταθερές τιμές του 1995 At constant prices of 1995				Output and inputs by category
	2001	2002	2003	2004	2001	2002	2003	2004	
ΑΚΑΘΑΡΙΣΤΗ ΠΑΡΑΓΩΓΗ (ΣΥΝΟΛΟ)									GROSS OUTPUT (TOTAL)
Γεωργία και κτηνοτροφία	12,1	0,3	-0,5	-0,7	8,0	3,1	-6,8	0,8	Agriculture and livestock
Φυτική παραγωγή	10,0	1,8	0,0	0,9	5,8	5,3	-5,8	1,9	Crop production
Ζωική παραγωγή	12,1	0,6	-7,4	-2,8	7,9	6,5	-5,8	1,1	Livestock production
Δάση	7,6	3,2	8,6	4,5	3,5	3,9	-5,8	2,9	Forestry
Παραγωγή δευτερογενών προϊόντων (γαλακτοκομικά & αμπελοοινικά)	8,7	-4,5	-0,1	-11,4	9,1	-7,8	-9,6	-12,3	Ancillary production (milk and grape products)
	25,0	2,6	6,1	-19,5	21,3	0,3	0,7	-21,3	
ΕΞΟΔΑ ΠΑΡΑΓΩΓΗΣ (ΣΥΝΟΛΟ)	11,1	0,8	-2,0	10,9	13,0	-1,6	-4,6	-5,2	INTERMEDIATE INPUTS (TOTAL)
Ζωοτροφές	11,7	1,1	-3,7	12,5	18,2	-1,5	-6,1	-13,2	Feeding stuff
Σπόροι	0,5	-0,5	23,9	-16,5	-5,5	2,7	12,0	-7,9	Seeds
Λιπάσματα (χημικά)	6,7	0,3	12,6	1,1	5,2	3,0	8,3	-2,1	Fertilizers (chemical)
Συντήρηση και επιδιόρθωση μηχανημάτων	12,0	10,8	7,2	28,9	5,7	0,8	-5,9	14,2	Machinery repairs and maintenance
Έξοδα άρδευσης	-10,9	14,1	3,8	11,4	-14,2	-0,9	-5,5	4,6	Irrigation costs
Φυτοφάρμακα	5,9	8,9	-12,5	10,0	14,2	6,2	-8,4	10,1	Pesticides
Έξοδα παραγωγής δευτερογενών προϊόντων	24,6	3,4	-1,2	-16,0	20,5	-0,3	0,5	-22,8	Ancillary production costs
ΠΡΟΣΤΙΘΕΜΕΝΗ ΑΕΙΑ	12,9	0,0	0,6	-9,5	4,1	6,9	-8,5	5,6	VALUE ADDED

ΣΥΝΟΠΤΙΚΟΣ ΠΙΝΑΚΑΣ 5α: ΑΚΑΘΑΡΙΣΤΗ ΠΑΡΑΓΩΓΗ ΚΑΙ ΠΡΟΣΤΙΘΕΜΕΝΗ ΑΞΙΑ ΚΑΤΑ ΥΠΟΤΟΜΕΑ, 2000-2004 (σε τρέχουσες τιμές)

SUMMARY TABLE 5a: GROSS OUTPUT AND VALUE ADDED BY SUB-SECTOR, 2000-2004 (at current prices)

Υποτομέας	2000	2001	2002	2003	2004	Sub-sector
ΦΥΤΙΚΗ ΠΑΡΑΓΩΓΗ (1)						CROPS (1)
Ακαθάριστη παραγωγή	163.047	182.790	183.931	170.380	165.577	Gross output
Προστιθέμενη αξία	114.140	133.192	131.640	115.554	107.905	Value added
% προστιθέμενης αξίας στην ακαθάριστη παραγωγή	70,0	72,9	71,6	67,8	65,2	% of value added to gross output
ΚΤΗΝΟΤΡΟΦΙΑ (2)						LIVESTOCK (2)
Ακαθάριστη παραγωγή	145.717	160.319	163.774	168.409	179.166	Gross output
Προστιθέμενη αξία	60.662	63.207	66.482	74.842	71.674	Value added
% προστιθέμενης αξίας στην ακαθάριστη παραγωγή	41,6	39,4	40,6	44,4	40,0	% of value added to gross output
ΔΑΣΗ						FORESTRY
Ακαθάριστη παραγωγή	2.066	2.244	2.145	2.142	1.897	Gross output
Προστιθέμενη αξία	1.428	1.507	1.455	1.365	1.123	Value added
% προστιθέμενης αξίας στην ακαθάριστη παραγωγή	69,1	67,2	67,8	63,7	59,2	% of value added to gross output
ΚΥΝΗΓΙ						HUNTING
Ακαθάριστη παραγωγή	5.178	7.634	3.884	9.860	5.585	Gross output
Προστιθέμενη αξία	3.282	4.112	2.369	7.910	3.237	Value added
% προστιθέμενης αξίας στην ακαθάριστη παραγωγή	63,4	53,9	61,0	80,2	58,0	% of value added to gross output
ΔΕΥΤΕΡΟΓΕΝΗ ΠΡΟΪΟΝΤΑ (3)						ANCILLARY PRODUCTION (3)
Ακαθάριστη παραγωγή	14.192	17.713	18.154	19.245	15.326	Gross output
Προστιθέμενη αξία	7.745	9.681	9.848	11.038	8.634	Value added
% προστιθέμενης αξίας στην ακαθάριστη παραγωγή	54,6	54,7	54,2	57,4	56,3	% of value added to gross output
ΆΛΛΗ ΠΑΡΑΓΩΓΗ (4)						OTHER (4)
Ακαθάριστη παραγωγή	4.500	4.450	4.550	4.350	3.980	Gross output
Προστιθέμενη αξία	508	195	48	2.372	244	Value added
% προστιθέμενης αξίας στην ακαθάριστη παραγωγή	11,3	4,4	1,0	54,5	6,1	% of value added to gross output
ΣΥΝΟΛΟ ΓΕΩΡΓΙΚΟΥ ΤΟΜΕΑ						TOTAL AGRIC. SECTOR
Ακαθάριστη παραγωγή	334.700	375.150	376.439	374.385	371.731	Gross output
Προστιθέμενη αξία	187.765	211.894	211.843	213.081	192.818	Value added
% προστιθέμενης αξίας στην ακαθάριστη παραγωγή	56,1	56,5	56,3	56,9	51,9	% of value added to gross output

(1) Γεωργικά προϊόντα και φυτά
Crop and plant production

(2) Κτηνοτροφικά προϊόντα και μεταβολή ζωικού κεφαλαίου
Livestock products and change in animal stocks

(3) Γαλακτοκομικά και αμπελοργικά προϊόντα (χαλλούμι, σταφίδα, ζιβανία κλπ.)
Milk and grape products (cheese, raisins, zivania etc.)

(4) Αξία ιδιοκατασκευών.
Own account fixed capital formation .

Διάγραμμα 5: Προστιθέμενη αξία του γεωργικού τομέα κατά υποτομέα, 2003 (σε τρέχουσες τιμές)
Figure 5: Value added of the agricultural sector by sub-sector, 2003 (at current prices)

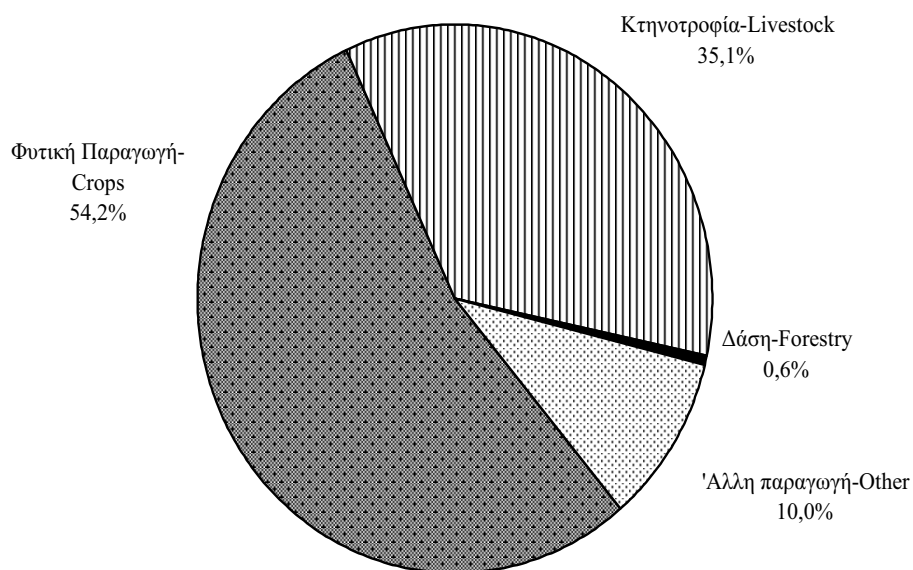

Διάγραμμα 6: Προστιθέμενη αξία του γεωργικού τομέα κατά υποτομέα, 2004 (σε τρέχουσες τιμές)
Figure 6: Value added of the agricultural sector by sub-sector, 2004 (at current prices)

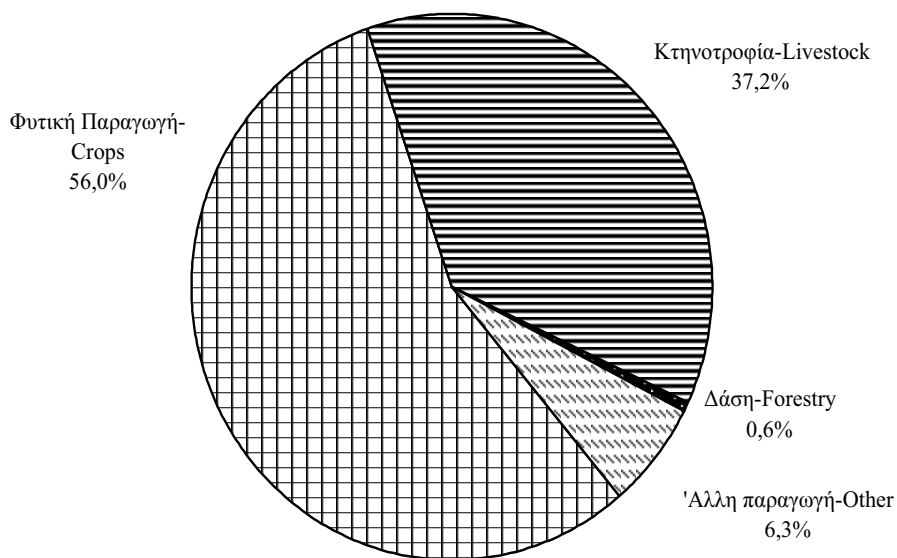

ΣΥΝΟΠΤΙΚΟΣ ΠΙΝΑΚΑΣ 5β: ΑΚΑΘΑΡΙΣΤΗ ΠΑΡΑΓΩΓΗ ΚΑΙ ΠΡΟΣΤΙΘΕΜΕΝΗ ΑΞΙΑ ΚΑΤΑ ΥΠΟΤΟΜΕΑ, 2000-2004 (σε σταθερές τιμές)

SUMMARY TABLE 5b: GROSS OUTPUT AND VALUE ADDED BY SUB-SECTOR, 2000-2004 (at constant prices)

Υποτομέας	2000	2001	2002	2003	2004	Sub-sector
ΦΥΤΙΚΗ ΠΑΡΑΓΩΓΗ (1)						CROPS (1)
Ακαθάριστη παραγωγή	149.486	161.313	171.788	161.755	163.544	Gross output
Προστιθέμενη αξία	108.840	120.633	130.078	120.680	120.690	Value added
% προστιθέμενης αξίας στην ακαθάριστη παραγωγή	72,8	74,8	75,7	74,6	73,8	% of value added to gross output
ΚΤΗΝΟΤΡΟΦΙΑ (2)						LIVESTOCK (2)
Ακαθάριστη παραγωγή	141.932	150.450	154.165	137.876	144.490	Gross output
Προστιθέμενη αξία	59.737	52.652	59.503	49.918	63.452	Value added
% προστιθέμενης αξίας στην ακαθάριστη παραγωγή	42,1	35,0	38,6	36,2	43,9	% of value added to gross output
ΔΑΣΗ						FORESTRY
Ακαθάριστη παραγωγή	1.820	1.985	1.829	1.653	1.449	Gross output
Προστιθέμενη αξία	1.233	1.240	1.138	852	663	Value added
% προστιθέμενης αξίας στην ακαθάριστη παραγωγή	67,7	62,5	62,2	51,5	45,8	% of value added to gross output
ΚΥΝΗΓΙ						HUNTING
Ακαθάριστη παραγωγή	4.371	6.362	2.935	5.857	3.682	Gross output
Προστιθέμενη αξία	1.784	3.305	66	3.019	1.544	Value added
% προστιθέμενης αξίας στην ακαθάριστη παραγωγή	40,8	51,9	2,3	51,5	41,9	% of value added to gross output
ΔΕΥΤΕΡΟΓΕΝΗ ΠΡΟΙΟΝΤΑ (3)						ANCILLARY PRODUCTION (3)
Ακαθάριστη παραγωγή	12.367	14.993	15.024	15.113	11.941	Gross output
Προστιθέμενη αξία	6.252	7.624	7.673	7.728	6.239	Value added
% προστιθέμενης αξίας στην ακαθάριστη παραγωγή	50,6	50,9	51,1	51,1	52,2	% of value added to gross output
ΆΛΛΗ ΠΑΡΑΓΩΓΗ (4)						OTHER (4)
Ακαθάριστη παραγωγή	3.674	3.537	3.503	3.256	3.018	Gross output
Προστιθέμενη αξία	210	2	4	-563	-866	Value added
% προστιθέμενης αξίας στην ακαθάριστη παραγωγή	5,7	17,3	28,7	% of value added to gross output
ΣΥΝΟΛΟ ΓΕΩΡΓΙΚΟΥ ΤΟΜΕΑ						TOTAL AGRIC. SECTOR
Ακαθάριστη παραγωγή	313.650	338.640	349.244	325.510	328.124	Gross output
Προστιθέμενη αξία	178.056	185.456	198.462	181.633	191.721	Value added
% προστιθέμενης αξίας στην ακαθάριστη παραγωγή	56,8	54,8	56,7	55,8	58,4	% of value added to gross output

(1) Γεωργικά προϊόντα και φυτά
Crop and plant production

(2) Κτηνοτροφικά προϊόντα και μεταβολή ζωικού κεφαλαίου
Livestock products and change in animal stocks

(3) Γαλακτοκομικά και αμπελουργικά προϊόντα (χαλλούμι, σταφίδα, ζιβανία κλπ.)
Milk and grape products (cheese, raisins, zivania etc.)

(4) Αξία ιδιοκατασκευών.
Own account fixed capital formation.

ΣΥΝΟΠΤΙΚΟΣ ΠΙΝΑΚΑΣ 6: ΚΑΤΑΝΟΜΗ ΠΡΟΣΤΙΘΕΜΕΝΗΣ ΑΞΙΑΣ ΚΑΤΑ ΣΥΝΤΕΛΕΣΤΗ ΕΙΣΟΔΗΜΑΤΩΝ, 1984-2004
SUMMARY TABLE 6: BREAKDOWN OF VALUE ADDED BY FACTOR INCOME, 1984-2004

Έτος Year	Προστιθέμενη Αξία σε τρέχουσες τιμές αγοράς Value added at current market prices	Εργαστικά Labour cost		Αποσβέσεις Depreciation	Έμμεσοι φόροι μείον επιχορηγήσεις Indirect Taxes less subsidies	Ενοίκια γής Rent on land	Τόκοι δανείων Interest on loans	Εναπομένον Πλεόνασμα (2) Residual operating surplus (2)
		Γεωργοί και μέλη οικογένειας (τεκμαρτά ημερομίσθια) (1) Farmers and unpaid family members (imputed wages) (1)	Μισθοφοροί Employees					
1984	119,6	61,3	11,1	4,2	0,7	1,8	1,5	39,0
1985	111,0	65,6	12,4	5,0	0,7	1,9	1,6	23,8
1986	117,3	71,4	13,6	5,7	0,9	2,0	1,8	21,9
1987	132,3	73,9	14,1	6,1	0,3	2,2	2,1	33,6
1988	143,2	82,5	13,8	6,4	1,0	2,5	2,2	34,8
1989	156,4	97,6	16,7	6,9	1,4	2,6	2,5	28,7
1990	175,3	101,4	18,2	7,4	1,3	2,6	2,8	41,6
1991	165,6	105,6	19,9	7,5	0,5	3,0	3,1	26,0
1992	177,6	112,7	25,3	7,8	1,4	3,4	3,7	23,3
1993	183,8	114,3	29,4	8,1	1,8	3,5	4,3	22,4
1994	177,8	113,1	35,1	8,6	0,5	3,7	4,8	12,0
1995	189,6	124,5	35,9	8,2	-1,8	3,8	4,8	14,2
1996	176,6	124,3	37,1	8,5	-0,2	3,3	4,9	-1,3
1997	163,1	127,6	31,8	8,4	-3,8	3,7	5,1	-9,7
1998	184,8	132,4	32,1	9,2	-1,7	4,2	5,4	3,2
1999	189,1	138,1	36,1	8,6	-1,7	4,7	5,3	-2,0
2000	187,8	143,7	36,7	9,2	-1,7	4,6	5,1	-9,8
2001	211,9	144,4	37,2	9,2	-1,3	5,1	5,7	11,6
2002	211,8	143,3	37,1	10,0	-1,3	5,6	5,8	11,3
2003	213,1	155,2	41,9	6,2	-0,8	2,9	3,6	4,1
2004	192,8	153,8	40,7	6,8	-18,1	3,8	4,6	1,2

(1) Τα τεκμαρτά ημερομίσθια των γεωργών και μελών της οικογένειας υπολογίζονται με βάση τα αντίστοιχα των μισθοφόρων εργατών.

The imputed wages of farmers and unpaid family members are estimated on the basis of corresponding labour costs of paid employees.

(2) Είναι το υπόλοιπο από την προστιθέμενη αξία αφού αφαιρεθούν όλα τα άλλα (καθορισμένα) εισοδήματα συντελεστών. Περιλαμβάνει τεκμαρτούς τόκους ιδίων κεφαλαίων, τεκμαρτά ενοίκια και άλλα αιμοιβή για την επιχειρηματική δραστηριότητα.

It is derived as a residual after deducting all the other (specified) components from the total value added. It consists of imputed interest on own capital used, imputed rents and other compensations for the entrepreneurial functions

ΠΙΝΑΚΑΣ 7: ΓΕΩΡΓΙΚΗ ΓΗ 1990-2004
TABLE 7: AGRICULTURAL LAND 1990-2004

(1.000 εκτάρια - 1.000 hectares)

Χρήση γης	1990		1995		2000		2001		2002		2003		2004		Land use
	Αρδευσιμη		Αρδευσιμη		Αρδευσιμη		Αρδευσιμη		Αρδευσιμη		Αρδευσιμη		Αρδευσιμη		
	Irrigable	Total	Irrigable	Total	Irrigable	Total	Irrigable	Total	Irrigable	Total	Irrigable	Total	Irrigable	Total	
ΦΥΤΕΙΕΣ	36,1	141,5	35,5	134,4	35,8	135,2	35,2	133,6	35,1	132,7	32,5	147,5	33,9	143,9	CROP AREA
<i>Ετήσιες καλλιέργειες</i>	<i>20,0</i>	<i>90,6</i>	<i>18,7</i>	<i>92,0</i>	<i>19,9</i>	<i>93,4</i>	<i>19,2</i>	<i>92,3</i>	<i>19,1</i>	<i>93,3</i>	<i>13,3</i>	<i>107,0</i>	<i>12,8</i>	<i>102,1</i>	<i>Temporary Crops</i>
Σιτηρά	2,7	57,5	2,5	60,9	3,0	51,5	4,0	56,0	4,1	59,2	1,8	72,7	1,6	66,4	Cereals
Όσπρια	1,0	1,4	0,7	1,0	0,5	0,8	0,5	0,8	0,6	0,8	0,3	0,7	0,3	0,8	Legumes
Βιομηχανικά φυτά	0,9	0,9	0,5	0,5	0,4	0,4	0,5	0,5	0,4	0,4	0,4	0,4	0,3	0,3	Industrial crops
Κτηνοτροφικά φυτά	4,0	19,4	1,8	16,4	5,5	30,2	4,5	25,3	4,3	23,2	1,4	23,8	1,5	25,5	Fodder crops
Λαχανικά & πεπονοειδή	11,4	11,4	13,2	13,2	10,5	10,5	9,7	9,7	9,7	9,7	9,4	9,4	9,1	9,1	Vegetables & melons
<i>Μόνιμες καλλιέργειες</i>	<i>16,1</i>	<i>50,9</i>	<i>16,8</i>	<i>42,4</i>	<i>15,9</i>	<i>41,8</i>	<i>16,0</i>	<i>41,3</i>	<i>16,0</i>	<i>39,4</i>	<i>19,2</i>	<i>40,5</i>	<i>21,1</i>	<i>41,8</i>	<i>Permanent Crops</i>
Αμπέλια	2,4	25,2	2,1	19,3	2,5	19,2	2,5	18,2	2,3	15,1	2,0	12,5	1,9	12,1	Vines
Εσπεριδοειδή	7,5	7,5	7,2	7,2	5,5	5,5	5,4	5,4	5,5	5,5	3,6	4,8	5,5	5,5	Citrus
Φρούτα	3,3	3,3	4,0	4,0	3,6	3,6	3,6	3,6	3,6	3,6	3,9	3,9	3,9	3,9	Fresh fruit
Ξηροί καρποί	1,1	4,6	1,0	3,7	1,2	3,9	1,2	3,9	1,2	4,2	1,2	5,2	1,2	5,5	Nuts
Ελιές & χαρουπιές	1,8	10,3	2,5	8,2	3,1	9,6	3,3	10,2	3,4	11,0	8,5	14,1	8,6	14,8	Olives and carobs
ΑΓΡΑΝΑΠΑΥΣΗ	0,3	15,0	2,0	7,1	1,5	5,0	1,5	5,6	1,7	6,5	0,2	5,4	0,5	10,5	FALLOW LAND
ΒΟΣΚΟΤΟΠΟΙ	0,0	4,2	0,0	1,5	0,0	1,1	0,0	1,0	0,0	0,8	0,0	0,4	0,0	0,4	GRAZING LAND
ΑΚΑΛΛΙΕΡΓΗΤΗ ΓΗ	..	40,7	2,5	50,3	1,9	48,9	1,5	49,5	1,6	48,9	..	36,1	..	37,4	UNCULTIVATED LAND
ΑΓΟΝΗ ΓΗ	0,0	7,2	0,0	7,2	0,0	7,1	0,0	7,0	0,0	7,0	0,0	4,7	0,0	4,8	SCRUB AND DESERTEED LAND
ΣΥΝΟΛΟ	36,4	208,6	40,0	200,5	39,2	197,3	38,2	196,7	38,4	195,9	32,7	194,1	34,4	197,0	TOTAL

ΠΙΝΑΚΑΣ 8: ΕΚΤΑΣΕΙΣ ΚΑΙ ΠΑΡΑΓΩΓΗ ΠΡΟΪΟΝΤΩΝ, 2003-2004
TABLE 8: CROP AREAS AND PRODUCTION, 2003-2004

Προϊόν	2003				2004				Crop
	Έκταση (Εκτάρια)	Παραγωγή (Τόνοι)	Τιμή Παραγωγού (€/τόνο)	Αξία Παραγωγής (€)	Έκταση (Εκτάρια)	Παραγωγή (Τόνοι)	Τιμή Παραγωγού (€/τόνο)	Αξία Παραγωγής (€)	
	Area (Hectares)	Production (tons)	Producer's Price (€/ton)	Value of Production (€)	Area (Hectares)	Production (tons)	Producer's Price (€/ton)	Value of Production (€)	
I. ΦΥΤΑ ΜΕΓΑΛΗΣ ΚΑΛΛΙΕΡΓΕΙΑΣ	97.702	33.618.944	93.028	22.960.448	I. FIELD CROPS
<i>Σπέρμα</i>	72.745	164.690	..	21.220.980	66.397	111.410	..	10.709.810	<i>Cereals</i>
Σιτάρι	7.225	14.280	146	2.084.880	7.450	9.930	102	1.012.860	Wheat
Κριθάρι	65.007	150.000	127	19.050.000	58.448	100.990	95	9.594.050	Barley
Σιφονάρι	513	410	210	86.100	499	490	210	102.900	Oats
<i>Όσπρια</i>	729	2.931	..	1.835.500	808	3.280	..	2.118.705	<i>Legumes</i>
Κουκιά φρέσκα	300	800	450	360.000	380	910	500	455.000	Broadbeans fresh
Κουκιά ξηρά	380	380	350	133.000	394	394	340	133.960	Broadbeans dry
Λουβιά φρέσκα	210	1.500	650	975.000	205	1.690	660	1.115.400	Cowpeas fresh
Λουβιά ξηρά	17	130	2.250	292.500	17	143	2.250	321.750	Cowpeas dry
Ρεβέθια	154	70	600	42.000	154	85	615	52.275	Chickpeas
Φακή	48	6	1.000	6.000	52	6	1.000	6.000	Lentils
Λουβάνα	391	45	600	27.000	339	52	660	34.320	Louvana
<i>Βιομηχανικά φυτά</i>	100	350	1.470	514.500	78	350	1.475	516.250	<i>Industrial Crops</i>
Καπνά	1	1	1.500	1.500	1	1	1.500	1.500	Tobacco
Σησάμι	290	1.200	860	1.032.000	260	1.330	870	1.157.100	Sesame
Φυστίκια	23.837	6.314.344	25.484	5.775.515	Groundnuts
<i>Κτηνοτροφικά φυτά</i>	72	60	400	24.000	80	48	500	24.000	<i>Fodder Crops</i>
Βίκος	1	1	450	450	2	1	450	450	Vicos
Ρόβι	2	2	400	800	5	2	300	600	Vetches
Φαβέττα	23.762	6.289.094	25.397	5.750.465	Favetta
Χλωρό χόρτο:	3.895	1.508.800	4.074	925.798	Green Fodder:
Για βόσκηση	19.867	97.670	..	4.780.294	21.323	98.896	..	4.824.667	For Grazing
Για σανό	..	108.870	..	2.700.120	..	107.759	..	2.681.568	Hay-making
<i>Άχυρο</i>	9.381	57.822.100	9.110	59.392.806	<i>Straw</i>
II. ΛΑΧΑΝΙΚΑ & ΠΕΠΟΝΟΕΙΔΗ	5.511	127.500	..	18.507.500	5.380	131.650	..	18.443.500	II VEGETABLES & MELONS
<i>Πατάτες</i>	5.390	125.000	145	18.125.000	5.300	129.150	140	18.081.000	<i>Potatoes</i>
Για κατανάλωση	121	2.500	153	382.500	80	2.500	145	362.500	Food potatoes
Για σπόρο	Seed potatoes

(Συν.-Cont'd)

ΠΙΝΑΚΑΣ 8(Συν.): ΕΚΤΑΣΕΙΣ ΚΑΙ ΠΑΡΑΓΩΓΗ ΠΡΟΪΟΝΤΩΝ, 2003-2004
TABLE 8(Cont'd): CROP AREAS AND PRODUCTION, 2003-2004

Προϊόν	2003				2004				Crop
	Έκταση (Εκτάρια)	Παραγωγή (Τόντοι)	Τιμή Παραγωγού (€/τόνο)	Αξία Παραγωγής (€)	Έκταση (Εκτάρια)	Παραγωγή (Τόντοι)	Τιμή Παραγωγού (€/τόνο)	Αξία Παραγωγής (€)	
	Area (Hectares)	Production (tons)	Producer's Price (€/ton)	Value of Production (€)	Area (Hectares)	Production (tons)	Producer's Price (€/ton)	Value of Production (€)	
<i>Άλλα λαχανικά</i>	2.998	33.481.600	2.936	34.607.446	<i>Other Vegetables</i>
Καρόττα	66	2.000	220	440.000	59	1.846	234	431.964	Carrots
Τομάτες	450	35.000	260	9.100.000	380	33.431	248	8.290.888	Tomatoes
Κολοκάσι	107	2.100	500	1.050.000	107	2.091	410	857.310	Colocase
Αγγουράκια	235	14.300	370	5.291.000	243	17.686	410	7.251.260	Cucumbers
Φασόλια φρέσκα	287	2.300	800	1.840.000	285	2.316	850	1.968.600	Haricot beans fresh
Φασόλια ξηρά	135	200	1.330	266.000	140	186	1.300	241.800	Haricot beans dry
Κραμπά	180	4.250	160	680.000	140	4.498	170	764.660	Cabbages
Κρεμμύδια ξηρά	180	6.500	170	1.105.000	180	6.351	170	1.079.670	Onions
Κονάρι	10	75	1.000	75.000	10	75	1.000	75.000	Onion sets
Κρεμμύδια φρέσκα (1000 δέσμες)	65	2.100	100	210.000	65	2.024	100	202.400	Onions fresh (1000 bundles)
Αγγινάρες	150	2.700	270	729.000	170	2.306	330	760.980	Artichokes
Κουνουπίδια	85	2.100	290	609.000	90	2.359	320	754.880	Cauliflower
Κολοκυθάκια	157	4.000	340	1.360.000	157	3.918	348	1.363.464	Marrows
Μελιντζάνες	60	2.700	300	810.000	62	2.865	290	830.850	Egg-plants
Παντζάρια ²	41	2.300	200	460.000	40	2.172	220	477.840	Beetroots
Σέλινα	Celery
(1000 δέσμες)	50	2.400	220	528.000	48	2.315	225	520.875	(1000 bundles)
Μπάμιες	93	1.900	650	1.235.000	83	1.644	750	1.233.000	Okra
Πιπέρια	67	1.800	450	810.000	62	1.597	470	750.590	Pepper
Μπιτζέλια	80	850	600	510.000	75	788	600	472.800	Peas fresh
Μανιτάρια	..	1.200	1.865	2.238.000	..	1.101	1.915	2.108.415	Mushrooms
Άλλα χορταρικά	680	4.135.600	680	4.170.200	Other(leafy veg. etc.)
Πεπονοειδή	872	48.700	..	5.833.000	794	40.817	..	6.341.860	Melons
Καρπούζια	660	38.000	100	3.800.000	582	31.402	130	4.082.260	Water melons
Πεπόνια	212	10.700	190	2.033.000	212	9.415	240	2.259.600	Sweet melons

(Συν.-Cont'd)

ΠΙΝΑΚΑΣ 8(Συν.): ΕΚΤΑΣΕΙΣ ΚΑΙ ΠΑΡΑΓΩΓΗ ΠΡΟΪΟΝΤΩΝ, 2003-2004
TABLE 8(Cont'd): CROP AREAS AND PRODUCTION, 2003-2004

Προϊόν	2003				2004				Crop
	Έκταση (Εκτάρια)	Παράγωγή (Τόνοι)	Τιμή Παραγωγού (€/τόνο)	Αξία Παραγωγής (€)	Έκταση (Εκτάρια)	Παράγωγή (Τόνοι)	Τιμή Παραγωγού (€/τόνο)	Αξία Παραγωγής (€)	
	Area (Hectares)	Production (tons)	Producer's Price (€/ton)	Value of Production (€)	Area (Hectares)	Production (tons)	Producer's Price (€/ton)	Value of Production (€)	
ΙΙΙ. ΦΡΟΥΤΑ ΚΑΙ ΛΕΝΑΡΩΔΕΙΣ ΚΑΛΛΙΕΡΓΕΙΕΣ	40.614	66.155.631	41.933	70.213.063	IFRUITS AND TREE CROPS
<i>Σταφύλια</i>	<i>12.522</i>	<i>80.360</i>	<i>..</i>	<i>13.133.516</i>	<i>12.090</i>	<i>108.315</i>	<i>..</i>	<i>12.691.788</i>	<i>Grapes</i>
Οινοποιήσιμα	11.422	68.874	154	10.606.596	11.136	87.171	108	9.414.468	Wine Grapes
Επιτραπέζια (1)	1.100	11.486	220	2.526.920	954	21.144	155	3.277.320	Table Grapes (1)
<i>Εσπεριδοειδή</i>	<i>4.820</i>	<i>126.032</i>	<i>..</i>	<i>19.491.130</i>	<i>5.543</i>	<i>146.892</i>	<i>..</i>	<i>23.967.455</i>	<i>Citrus</i>
Πορτοκάλια	2.830	42.702	135	5.764.770	3.170	46.822	140	6.555.080	Oranges
Λεμόνια	812	18.000	125	2.250.000	911	21.784	125	2.723.000	Lemons
Κρέιτφορτ	452	32.042	140	4.485.880	576	37.025	146	5.405.650	Grapefruit
Μανταρίνια	691	33.288	210	6.990.480	844	41.261	225	9.283.725	Mandarins
Κιτρομηλιές	35	42	Bitter Oranges
<i>Φρέσκα φρούτα</i>	<i>3.934</i>	<i>..</i>	<i>..</i>	<i>21.670.700</i>	<i>3.948</i>	<i>..</i>	<i>..</i>	<i>21.373.250</i>	<i>Fresh Fruit</i>
Μήλα	1.165	9.500	550	5.225.000	1.230	10.549	500	5.274.500	Apples
Αχλάδια	140	620	750	465.000	127	833	760	633.080	Pears
Κυδόνια	14	70	350	24.500	13	77	350	26.950	Quinces
Ροδάκινα	700	3.800	650	2.470.000	680	4.015	660	2.649.900	Peaches
Χρυσόμηλα και καϊσιά	217	800	900	720.000	202	1.159	860	996.740	Apricots and Kaisha
Κεράσια	237	680	1.680	1.142.400	224	634	1.685	1.068.290	Cherries
Δαμάσκηνα	255	600	1.012	607.200	270	723	990	715.770	Plums
Ρόδια	188	750	450	337.500	188	745	460	342.700	Pomegranates
Φράουλες	98	1.600	980	1.568.000	104	1.732	990	1.714.680	Strawberries
Σύκα	375	3.700	810	2.997.000	375	3.857	820	3.162.740	Figs
Μπανάνες	280	10.200	447	4.559.400	262	7.180	438	3.144.840	Bananas
Μέσπια	69	430	770	331.100	69	440	800	352.000	Loquats
Αβοκάντο	81	1.030	900	927.000	95	1.093	900	983.700	Avocado
Ακτινίδια	28	70	870	60.900	22	85	870	73.950	Kiwi
'Άλλα τροπικά φρούτα	87	235.700	87	233.410	Other Tropical Fruits

(Συν.-Cont'd)

ΠΙΝΑΚΑΣ 8(Συν.): ΕΚΤΑΣΕΙΣ ΚΑΙ ΠΑΡΑΓΩΓΗ ΠΡΟΪΟΝΤΩΝ, 2003-2004
TABLE 8(Cont'd): CROP AREAS AND PRODUCTION, 2003-2004

Προϊόν	2003				2004				Crop
	Έκταση (Εκτάρια)	Παραγωγή (Τόνοι)	Τιμή Παραγωγού (€/τόνο)	Αξία Παραγωγής (€)	Έκταση (Εκτάρια)	Παραγωγή (Τόνοι)	Τιμή Παραγωγού (€/τόνο)	Αξία Παραγωγής (€)	
	Area (Hectares)	Production (tons)	Producer's Price (€/ton)	Value of Production (€)	Area (Hectares)	Production (tons)	Producer's Price (€/ton)	Value of Production (€)	
<i>Ξηροί καρποί</i>	5.195	1.035	..	1.571.000	5.510	997	..	1.308.220	<i>Nuts</i>
Αμύγδαλα	4.613	650	530	344.500	4.979	693	540	374.220	Almonds
Καρύδια	349	340	3.400	1.156.000	298	250	3.420	855.000	Walnuts
Φουντούκια	87	30	1.100	33.000	87	40	1.100	44.000	Hazelnuts
Χαλεπιανά	146	15	2.500	37.500	146	14	2.500	35.000	Pistachio
<i>Άλλες δενδροειδείς καλλιέργειες</i>	14.142	10.289.285	14.842	10.872.350	<i>Other Tree Crops</i>
Ελιές	12.611	17.765	539	9.575.335	12.935	22.633	450	10.184.850	Olives
Χαρούπια	1.531	6.550	109	713.950	1.907	6.250	110	687.500	Carobs
IV. ΑΝΘΗ ΚΑΙ ΦΥΤΑ	148	12.783.430	148	13.010.960	FLOWERS AND PLANTS
Άνη	62	4.500.430	62	6.152.642	Flowers
Προϊόντα Φυτορίων (σπορόφυτα, δενδρύλια και καλλωπιστικά)	86	8.283.000	86	6.858.318	Nurseries' products (seedlings and ornamental plants)
ΣΥΝΟΛΟ ΦΥΤΙΚΗΣ ΠΑΡΑΓΩΓΗΣ	147.845	170.380.105	144.219	165.577.277	TOTAL CROP PRODUCTION

Σημ.: (1) Στο έτος 2004 συμπεριλαμβάνονται 13.000 τόνοι σταφύλια αξίας €617.250, που τρυγήθηκαν βάσει του σχεδίου "πράσινος τρυγητός".
Αυτή η αξία δεν συμπεριλαμβάνεται στην ακαθάρτη παραγωγή.

Notes: (1) The year 2004 includes 13.000 tons of grapes valued at €617.250, which were gathered green.
This value is not included in the gross output.

ΠΙΝΑΚΑΣ 9: ΠΑΡΑΓΩΓΗ ΚΥΡΙΟΤΕΡΩΝ ΓΕΩΡΓΙΚΩΝ ΠΡΟΪΟΝΤΩΝ, 1998-2004
TABLE 9: PRODUCTION OF MAIN CROPS, 1998-2004

Προϊόν	1998		1999		2000		2001		2002		2003		2004		Crop
	Ποσό- τητα (Τόννοι)	Αξία (€000's)	Ποσό- τητα (Τόννοι)	Αξία (€000's)	Ποσό- τητα (Τόννοι)	Αξία (€000's)	Ποσό- τητα (Τόννοι)	Αξία (€000's)	Ποσό- τητα (Τόννοι)	Αξία (€000's)	Ποσό- τητα (Τόννοι)	Αξία (€000's)	Ποσό- τητα (Τόννοι)	Αξία (€000's)	
ΣΥΤΗΡΑ															CEREALS
Σιτάρι	11.500	1.622	14.000	2.044	10.000	1.460	10.500	1.523	12.900	1.974	14.280	2.085	9.930	1.013	Wheat
Κριθάρι	54.000	6.804	112.700	14.313	37.600	4.738	116.500	14.796	128.400	17.077	150.000	19.050	100.990	9.594	Barley
ΛΑΧΑΝΙΚΑ & ΠΕΠΟΝΟΕΙΔΗ															VEGETABLES & MELONS
Πατάτες	138.092	26.746	161.500	24.739	117.000	20.132	121.000	24.998	148.500	25.866	127.500	18.508	131.650	18.444	Potatoes
Καρόττα	1.900	557	1.850	450	1.890	556	1.860	577	1.850	518	2.000	440	1.846	432	Carrots
Τομάτες	38.000	9.956	40.000	7.240	35.600	8.722	37.500	10.125	37.000	9.990	35.000	9.100	33.431	8.291	Tomatoes
Καρπούζια	37.000	5.291	40.500	4.253	30.000	4.650	37.000	8.029	39.500	5.925	38.000	3.800	31.402	4.082	Water melons
Πεπόνια	10.500	2.478	10.400	1.778	9.200	2.512	10.100	2.808	10.600	2.332	10.700	2.033	9.415	2.260	Sweet melons
Αγγουράκια	16.000	4.416	18.500	5.069	16.500	5.280	17.500	5.338	16.400	5.412	14.300	5.291	17.686	7.251	Cucumbers
ΦΡΟΥΤΑ & ΛΕΝΑΡΩΔΗ ΠΡΟΪΟΝΤΑ															FRUIT & OTHER TREE CROPS
Σταφύλια	124.000	18.834	105.300	16.017	108.018	16.939	88.073	14.121	62.400	10.173	80.360	13.134	108.315	12.692	Grapes
Πορτοκάλια	44.500	4.851	52.800	5.966	42.700	5.124	36.500	4.380	45.500	5.915	42.702	5.765	46.822	6.555	Oranges
Λεμόνια	21.500	2.903	22.100	2.961	20.900	2.801	23.000	3.082	22.000	2.750	18.000	2.250	21.784	2.723	Lemons
Κρέιττινφρουτ	35.000	2.444	44.200	3.182	28.100	2.248	27.800	2.224	29.300	3.223	32.042	4.486	37.025	5.406	Grapefruit
Μήλα	11.000	6.204	11.500	5.026	11.300	5.763	9.300	4.948	10.800	6.588	9.500	5.225	10.549	5.275	Apples
Αχλάδια	900	635	1.100	734	1.200	868	1.050	788	1.100	920	620	465	833	633	Pears
Ροδάκινα	3.000	1.350	2.900	1.473	3.500	1.715	2.800	2.128	4.000	2.688	3.800	2.470	4.015	2.650	Peaches
Κεράσια	1.700	1.195	1.100	1.139	1.070	972	1.100	1.139	600	1.050	680	1.142	634	1.068	Cherries
Μπανάνες	13.000	4.147	13.500	3.254	8.500	2.703	9.800	4.410	10.500	4.515	10.200	4.599	7.180	3.145	Bananas
Αμύγδαλα	1.600	1.090	1.100	556	1.800	882	500	275	2.000	1.030	650	345	693	374	Almonds
Ελιές	10.700	6.623	14.000	8.848	21.000	13.692	17.500	9.205	27.500	13.338	17.765	9.575	22.633	10.185	Olives
Χαρούπια	4.850	427	5.400	427	7.300	686	2.850	274	7.200	691	6.550	714	6.250	688	Carobs

ΠΙΝΑΚΑΣ 10: ΖΩΙΚΗ ΠΑΡΑΓΩΓΗ, 2003-2004
TABLE 10: LIVESTOCK PRODUCTION, 2003-2004

Προϊόν	2003				2004				Product
	Ζώα που σφάγηκαν (αριθμό) Animals slaughtered (number)	Ποσότητα (τόνοι) Quantity (tons)	Τιμή παραγωγού (£/τόνο) Producer's Price (£/ton)	Αξία παραγωγής (£000 s) Production (£000 s)	Ζώα που σφάγηκαν (αριθμό) Animals slaughtered (number)	Ποσότητα (τόνοι) Quantity (tons)	Τιμή παραγωγού (£/τόνο) Producer's Price (£/ton)	Αξία παραγωγής (£000 s) Production (£000 s)	
	ΚΡΕΑΣ	102.735	105.675	101.591	109.657	101.591	105.675	109.657	
Ζώα που σφάγηκαν								Animals slaughtered	
Βοδινό	17.593	4.003	1.590	6.365	16.611	3.804	1.630	6.201	Beef
Πρόβειο	19.214	812	1.750	1.421	14.000	558	1.500	837	Mutton
Αρνίσιο	112.000	2.317	2.750	6.372	97.500	2.095	2.650	5.552	Lamb
Αιγινό	29.400	1.227	1.750	2.147	26.500	1.079	1.500	1.619	Goats
Εριφίον	162.500	3.705	2.750	10.189	147.500	3.258	2.650	8.634	Kids
Χοιρινό	668.800	54.313	760	41.278	678.200	55.215	850	46.933	Pork
Κουνελιών	707.000	990	3.000	2.970	900.000	1.260	3.300	4.158	Rabbits
Πουλερικών*	17.570.300	33.061	..	33.392	15.881.400	32.392	..	34.266	Poultry*
Άλλα πτηνά**	2.163.900	2.307	..	1.541	2.435.492	1.930	..	1.457	Other birds**
Ζώα που εξάχθησαν (ζωντανά)				603				873	Animals exported (live)
Αγελάδες	0	0	..	0	2.106	545	326	178	Cows (incl. calve)
Ρίφιτα	445	117	0	0	..	0	Kids
Χοίροι	30.142	693	701	486	20.469	788	883	695	Pigs
ΓΑΛΑ	220.340	54.580	..	54.580	213.220	213.220	..	56.782	MILK
Αγελαδινό	162.340	232	37.663	37.663	151.220	151.220	245	37.049	Cows
Πρόβειο	19.000	408	7.752	7.752	21.000	21.000	434	9.114	Sheep
Αιγινό	39.000	235	473	9.165	41.000	41.000	259	10.619	Goats
ΑΥΓΑ	13.655	6.462	473	6.462	10.962	10.962	760	8.331	EGGS
ΆΛΛΑ ΠΡΟΙΟΝΤΑ		4.936		4.936				4.386	OTHER PRODUCTS
Μαλλί	352	93	264	93	288	288	266	77	Wool
Μέλι	780	1.872	2.400	1.872	562	562	2.400	1.349	Honey
Κόπρι	..	1.907	..	1.907	1.950	Manure
Δέρματα	..	1.064	..	1.064	1.010	Hides and skins
ΣΥΝΟΛΟ ΖΩΙΚΗΣ ΠΑΡΑΓΩΓΗΣ	..	172.256	..	172.256	180.029	TOTAL LIVESTOCK PRODUCTION

* Περιλαμβάνει κατόπουλα & όρνιθες, γάλους, πάπες και χήνες

** Περιλαμβάνει φασιανούς, ορνίτια, περιστέρια και στρουθοκάμηλους

* Includes broilers & boiling hens, turkeys, ducks and geese

** Includes pheasants, quails, pigeons and ostriches

ΠΙΝΑΚΑΣ 11: ΖΩΙΚΟΣ ΠΛΗΘΥΣΜΟΣ ΚΑΤΑ ΕΙΔΟΣ, 1982-2004

TABLE 11: ANIMAL POPULATION BY TYPE, 1982-2004

(000's)

Έτος Year	Βοοειδή Cattle	Πρόβατα και αρνιά Sheep and Lambs	Αίγες και ερίφια Goats and kids	Χοίροι Pigs	Πουλερικά Poultry
1982	31,0	315,0	228,0	209,8	2.200
1983	34,2	325,0	230,0	243,4	2.350
1984	38,1	334,0	235,0	234,7	2.400
1985	42,1	325,0	225,0	201,5	2.400
1986	43,8	325,0	230,0	225,4	2.400
1987	44,5	310,0	220,0	266,2	2.500
1988	46,0	300,0	205,0	284,0	2.500
1989	49,3	310,0	208,0	280,9	2.475
1990	54,6	290,0	205,0	277,9	2.900
1991	55,0	295,0	205,0	296,2	2.700
1992	55,8	285,0	200,0	341,9	3.100
1993	61,1	275,0	198,0	369,4	3.650
1994	64,4	255,0	210,0	356,2	3.300
1995	68,1	250,0	220,0	374,1	3.400
1996	70,1	252,0	240,0	399,5	3.500
1997	62,4	245,0	302,0	414,8	3.600
1998	55,8	240,0	322,0	431,3	3.600
1999	54,0	233,0	346,0	418,5	3.200
2000	54,2	246,0	378,6	408,4	3.600
2001	53,6	296,6	427,1	451,3	3.400
2002	58,3	294,0	459,5	491,4	3.590
2003	58,6	264,6	407,9	488,1	3.473
2004	60,3	279,0	378,0	470,5	3.068

ΠΙΝΑΚΑΣ 12: ΜΕΤΑΒΟΛΗ ΖΩΙΚΟΥ ΚΕΦΑΛΑΙΟΥ, 2002-2003 ΚΑΙ 2003-2004

TABLE 12: CHANGE IN ANIMAL STOCK, 2002-2003 AND 2003-2004

Είδος ζώου	Αριθμός ζώων στο τέλος του χρόνου			Μεταβολή ζωικού κεφαλαίου (αριθμό)	Μεταβολή ζωικού κεφαλαίου (αριθμό)	Αξία μεταβολής ζωικού κεφαλαίου	Αξία μεταβολής ζωικού κεφαλαίου	Type of animal
	Number of animals at the end of year			Change in stock (number)	Change in stock (number)	Value of change in stock (£)	Value of change in stock (£)	
	2002	2003	2004	2002-2003	2003-2004	2002-2003	2003-2004	
ΒΟΟΕΙΔΗ	58.335	58.868	60.532	533	1.664	317.085	228.389	CATTLE
Ζώα γαλακτοφόρου φυλής								Dairy breed cattle
Αγελάδες	26.232	26.748	26.078	516	-670	403.780	-499.603	Cows
Μοσχίδες	11.003	10.779	10.971	-224	192	-139.980	101.674	Heifers
Ταύροι	588	446	712	-142	266	-52.540	99.699	Bulls
Δαμάλια (<1 χρόνου)	20.333	20.676	22.550	343	1.874	96.025	526.124	Calves (< 1 year)
Ζώα εγχώριας φυλής	179	219	221	40	2	9.800	495	Local Cattle
ΧΟΙΡΟΙ	489.558	488.101	470.504	-1.457	-17.597	-145.457	-1.236.928	PIGS
Γουρουνές	56.329	55.552	51.711	-777	-3.841	-85.470	-457.079	Sows
Κάπροι	1.475	1.479	1.375	4	-104	440	-12.730	Boars
Χοιρίδια:								Piglets:
Θηλάζοντα	76.217	81.594	76.574	5.377	-5.020	107.540	-102.408	Suckling
Απογαλακτισμένα (<20 κιλά)	89.170	87.816	89.124	-1.354	1.308	-34.987	37.801	Weaning (<20 κιλά)
20-49 κιλά	108.382	101.630	105.263	-6.752	3.633	-270.080	166.755	20-49 kg
50-79 κιλά	85.570	84.178	79.947	-1.392	-4.231	-69.600	-230.166	50-79 kg
80-99 κιλά	69.338	72.679	64.468	3.341	-8.211	200.460	-558.348	80-99 kg
100 και άνω	3.077	3.173	2.042	96	-1.131	6.240	-80.753	100 kg and over
ΠΡΟΒΑΤΑ	294.000	264.552	278.984	-29.448	14.432	-1.405.435	847.071	SHEEP
Κάτω των 6 μηνών	84.500	62.114	69.669	-22.386	7.555	-769.855	214.883	Under 6 months
Άνω των 6 μηνών	209.500	202.438	209.315	-7.062	6.877	-635.580	632.188	Over 6 months
ΑΙΓΕΣ	459.500	407.917	377.977	-51.583	-29.940	-2.527.851	-411.125	GOATS
Κάτω των 6 μηνών	149.000	111.139	73.297	-37.861	-37.842	-1.291.060	-1.130.757	Under 6 months
Άνω των 6 μηνών	310.500	296.778	304.680	-13.722	7.902	-1.236.791	719.632	Over 6 months
ΠΟΥΛΕΡΙΚΑ	3.590.000	3.473.000	3.068.000	-117.000	-405.000	-85.082	-291.023	POULTRY
Σ Υ Ν Ο Λ Ο	-3.846.740	-863.616	T O T A L

ΠΙΝΑΚΑΣ 13: ΠΑΡΑΓΩΓΗ ΚΥΡΙΟΤΕΡΩΝ ΚΤΗΝΟΤΡΟΦΙΚΩΝ ΠΡΟΪΟΝΤΩΝ, 1997-2004
TABLE 13: PRODUCTION OF MAIN LIVESTOCK PRODUCTS, 1997-2004

Προϊόν	1997		1998		1999		2000		2001		2002		2003		2004		Product
	Ποσό- τητα (τόνοι)	Αξία (£000 's)	Ποσό- τητα (τόνοι)	Αξία (£000 's)	Ποσό- τητα (τόνοι)	Αξία (£000 's)	Ποσό- τητα (τόνοι)	Αξία (£000 's)	Ποσό- τητα (τόνοι)	Αξία (£000 's)	Ποσό- τητα (τόνοι)	Αξία (£000 's)	Ποσό- τητα (τόνοι)	Αξία (£000 's)	Ποσό- τητα (τόνοι)	Αξία (£000 's)	
	Q/ty (tons)	Value (£000 's)	Q/ty (tons)	Value (£000 's)	Q/ty (tons)	Value (£000 's)	Q/ty (tons)	Value (£000 's)	Q/ty (tons)	Value (£000 's)	Q/ty (tons)	Value (£000 's)	Q/ty (tons)	Value (£000 's)	Q/ty (tons)	Value (£000 's)	
ΚΡΕΑΣ	85.048	89.632	87.898	89.945	94.286	95.798	104.134	108.200	MEAT								
Βοδινό	5.400	6.345	5.140	6.212	5.444	5.647	6.365	6.201	Beef								
Πρόβειο	1.070	1.926	1.755	1.647	1.438	1.812	1.421	837	Mutton								
Αρνιού	2.760	6.210	7.866	7.500	6.900	7.260	6.372	5.552	Lamb								
Αγρινό	1.180	2.124	1.829	1.958	1.668	2.240	2.147	1.619	Goats								
Εριφίου	3.070	7.061	4.070	4.850	5.300	5.530	3.705	8.634	Kids								
Χοιρινό	46.100	28.352	47.200	30.208	49.150	24.575	51.800	54.313	41.278	46.933							
Κουνελιτών	830	2.407	845	2.535	830	2.490	800	2.400	845	2.535	813	2.439	990	1.260	4.158		
Πουλερικών	31.800	30.623	31.000	30.938	33.150	32.388	32.300	31.735	33.800	33.800	36.470	33.061	33.392	32.392	34.266		
ΓΑΛΑ	32.961	34.356	37.194	38.941	43.222	46.397	54.580	56.782	MILK								
Αγελιδινό	133.200	20.380	134.000	22.512	132.500	23.320	146.600	25.655	141.500	26.460	28.747	162.340	37.663	151.220	37.049		
Πρόβειο	19.500	7.059	17.500	6.300	17.000	6.749	18.000	6.570	21.800	8.110	8.560	19.000	7.752	21.000	9.114		
Αγρινό	25.100	5.522	26.400	5.544	28.500	7.125	29.200	6.716	36.200	8.652	9.090	39.000	9.165	41.000	10.619		
ΑΥΓΑ	9.223	6.954	10.584	8.120	10.622	8.290	10.584	8.260	11.190	8.880	9.780	12.320	6.462	10.962	8.331	EGGS	

ΠΙΝΑΚΑΣ 14: ΠΑΡΑΓΩΓΗ ΔΕΥΤΕΡΟΓΕΝΩΝ ΠΡΟΙΟΝΤΩΝ, 2003-2004

TABLE 14: ANCILLARY PRODUCTION, 2003-2004

Π ρ ο ῖ ό ν	2003			2004			P r o d u c t
	Ποσότητα (τόνοι) Quantity (tons)	Τιμή Παραγωγού Price (£/ton)	Αξία Παραγωγής Value of Production (£)	Ποσότητα (τόνοι) Quantity (tons)	Τιμή Παραγωγού Price (£/ton)	Αξία Παραγωγής Value of Production (£)	
ΑΜΠΕΛΟΥΡΓΙΚΑ ΠΡΟΙΟΝΤΑ			351.030			351.350	GRAPE PRODUCTS
Σταφίδες							Raisins
Σουλτανίνας	40	750	30.000	53	750	39.750	Sultana
'Αλλων ποικιλιών	0	..	0	0	..	0	Other
Ζιβανία	122	1.115	136.030	100	1.100	110.000	Zivania
'Αλλα (κρασί, ξύδι κλπ)	250	740	185.000	280	720	201.600	Other grape products (wine, vinegar etc.)
ΓΑΛΑΚΤΟΚΟΜΙΚΑ ΠΡΟΙΟΝΤΑ			18.694.130			14.974.995	MILK PRODUCTS
Χαλούμι	3.543	4.550	16.120.650	2.705	4.685	12.672.925	Halloumi cheese
Αναρή	1.014	1.470	1.490.580	773	1.520	1.174.960	Anari
'Αλλα προϊόντα (τραχανάς, γιαούρτι)	380	..	1.082.900	407	..	1.127.110	Other milk products (trakhanas, yogurt)
ΣΥΝΟΛΟ ΠΑΡΑΓΩΓΗΣ	19.045.160	15.326.345	TOTAL OUTPUT

Έ ξ ο δ α	2003			2004			I n p u t s
	Ποσότητα (τόνοι) Quantity (tons)	Τιμή (£/τόνο) Price (£/ton)	Αξία υλικών Value of materials (£)	Ποσότητα (τόνοι) Quantity (tons)	Τιμή (£/τόνο) Price (£/ton)	Αξία υλικών Value of materials (£)	
Σταφύλια για:							Grapes used for:
Σταφίδες							Raisins
Σουλτανίνας	143	126	18.018	200	170	34.000	Sultana
'Αλλων ποικιλιών	0	..	0	0	..	0	Other
Ζιβανία	600	143	85.800	520	87	45.240	Zivania
'Αλλα προϊόντα	420	140	58.800	495	88	43.560	Other products
Γάλα για παραγωγή γαλακτοκομικών προϊόντων	26.980	265	7.149.700	20.574	290	5.966.460	Milk used for dairy products
Άλλα υλικά	895.200	803.006	Other inputs
ΣΥΝΟΛΟ ΕΞΟΔΩΝ	8.207.518	6.892.266	TOTAL INPUTS

ΠΙΝΑΚΑΣ 15: ΕΞΟΔΑ ΠΑΡΑΓΩΓΗΣ ΚΑΤΑ ΕΙΔΟΣ, 1997-2004
TABLE 15: INTERMEDIATE INPUTS BY TYPE, 1997-2004

Είδος	1997	1998	1999	2000	2001	2002	2003	2004	Type
ΖΩΟΤΡΟΦΕΣ*	72.000	66.256	65.441	65.895	73.595	74.420	71.651	80.586	FEEDING STUFF
Κριθάρι	9.966	9.152	9.522	11.073	10.270	12.518	9.800	12.886	Barley
'Αχυρο	5.552	2.106	2.632	899	2.983	3.025	2.700	2.682	Straw
Αραβόσιτος	6.020	6.511	6.979	7.393	8.350	7.349	7.349	7.601	Maize
Πίττες, σποράλευρα (σοργιάλευρο κλπ.)	9.940	9.862	10.140	12.670	13.780	14.330	14.512	11.275	Oil seed cakes
Χλωρό χόρτο	9.178	8.606	5.920	5.030	5.966	4.626	6.289	5.751	Green Fodder
Υπολείμματα ειδών διατροφής και άλλα παρασκευάσματα	6.258	6.609	6.145	3.483	3.657	2.697	1.520	3.939	Food wastes and prepared animal feed n.e.s.
Σύνθετες ζωοτροφές	22.180	20.884	21.793	22.057	24.780	25.512	26.710	33.549	Compound feeds
εγχώριας βιομηχανικής παρασκευής	2.906	2.526	2.310	3.290	3.809	4.363	2.770	2.904	sold by feeding stuff factories
'Άλλες ζωοτροφές	10.564	11.772	12.099	11.240	11.292	11.236	13.918	11.619	Other
ΣΠΟΡΟΙ									SEEDS
για Σιτάρι	248	271	277	273	248	267	330	291	for Wheat
" Κριθάρι	1.870	2.101	1.927	1.740	2.379	1.945	2.775	2.275	" Barley
" Πατάτες	3.836	3.990	3.750	3.782	3.317	3.613	3.446	3.613	" Potatoes
" Κρεμμύδια	125	125	125	125	125	85	83	85	" Onions
" Φασόλια	111	60	60	23	23	55	57	55	" Haricot beans
" Βίκο	144	163	131	107	111	91	130	143	" Vicos
" Άλλα προϊόντα	4.230	5.062	5.829	5.190	5.089	5.180	7.097	5.158	" Other crops
ΛΙΠΑΣΜΑΤΑ	10.990	10.972	11.174	9.755	10.307	10.567	11.730	11.877	FERTILIZERS
Χημικά	9.450	9.412	9.574	8.155	8.697	8.722	9.823	9.927	Chemical
Θειϊκή Αμμωνία (21-0-0)	329	356	378	298	373	374	373	335	Sulphate of ammonium (21-0-0)
Ουρία (46-0-0)	219	203	197	167	199	182	204	215	Urea (46-0-0)
Ασβεστούχος Νιτρική Αμμωνία (26-0-0)	198	192	169	165	203	176	168	193	Calcium Ammonium Nitrate (26-0-0)
Νιτρική Αμμωνία (33/34-0-0)	704	703	620	559	648	539	634	641	Ammonium Nitrate (33/34-0-0)
Τριπλό Υπερφωσφορικό (0-46/48-0)	146	132	122	113	85	87	98	78	Triple Superphosphate (0-46/48-0)
Θειϊκό Κάλι	75	72	68	66	51	44	52	32	Potassium Sulphate (0-0-48/52)
Μικτά λιπάσματα	6.204	6.159	6.489	5.356	6.005	5.638	6.542	6.263	Mixed fertilizers
'Άλλα λιπάσματα (υγρά, κρυσταλλικά κλπ.)	1.575	1.595	1.531	1.431	1.133	1.682	1.753	2.169	Other fertilizers (liquid, crystalline, etc.)
Κόπρι	1.540	1.560	1.600	1.600	1.610	1.845	1.907	1.950	Animal manure

* Αναθεώρηση στοιχείων στις υποκατηγορίες από το 1997

* Revision on the substance since 1997

(Συν.-Cont'd)

(£000's)

ΠΙΝΑΚΑΣ 15 (συν.): ΕΞΟΔΑ ΠΑΡΑΓΩΓΗΣ ΚΑΤΑ ΕΙΔΟΣ, 1997-2004
TABLE 15 (cont'd): INTERMEDIATE INPUTS BY TYPE, 1997-2004

Είδος	1997	1998	1999	2000	2001	2002	2003	2004	Type
ΣΥΝΤΗΡΗΣΗ ΚΑΙ ΕΠΙΔΙΟΡ- ΘΩΣΗ ΜΗΧΑΝΗΜΑΤΩΝ	16.070	16.522	11.994	12.526	14.024	15.535	16.659	21.463	MACHINERY REPAIRS AND MAINTENANCE
Καύσιμα, λιπαντικά και ηλεκτρισμός	8.125	8.205	6.096	6.622	8.022	9.390	11.007	14.100	Fuels, lubricants and electricity consumed
Ελαστικά	589	622	556	565	611	624	700	678	Tyres and tubes
Επιδιορθώσεις μηχανημάτων και εξοπλισμού	6.906	7.270	4.917	4.914	4.966	5.096	4.362	6.095	Repairs of agricultural machinery and equipment
Εργαλεία και σκεύη	450	425	425	425	425	425	590	590	Hand tools & other implements
ΕΞΟΔΑ									IRRIGATION
ΑΡΔΕΥΣΗΣ	7.940	7.600	9.730	9.040	8.053	9.187	9.539	10.623	COSTS
Καύσιμα	2.190	2.006	1.800	1.958	1.477	1.338	1.170	1.338	Fuels
Ηλεκτρισμός	2.350	2.324	2.620	4.005	3.657	3.965	4.710	4.749	Electricity
Ανταλλακτικά και επιδιορθώσεις	1.800	1.730	3.150	1.437	984	981	784	981	Spare parts and repairs
Αγορά νερού (από φράγματα)	1.600	1.540	2.160	1.640	1.935	2.903	2.875	3.555	Purchase of water (from dams)
ΦΥΤΟΦΑΡΜΑΚΑ	7.940	8.335	8.607	8.443	8.937	9.732	8.520	9.374	PESTICIDES
Εντομοκτόνα	3.250	3.150	3.276	3.093	3.115	3.474	3.059	3.393	Insecticides
Μυκητοκτόνα	1.720	2.410	2.216	2.468	2.342	2.661	1.950	2.415	Fungicides
Ζιζανιοκτόνα	1.535	1.590	1.764	1.548	1.890	1.923	1.866	1.814	Herbicides
Ακαρεοκτόνα	545	455	854	615	630	623	523	499	Acaricides
'Άλλα	890	730	497	719	960	1.051	1.122	1.254	Other
ΕΞΟΔΑ ΠΑΡΑΓΩΓΗΣ ΔΕΥΤΕ- ΡΟΓΕΝΩΝ ΠΡΟΙΟΝΤΩΝ	8.451	5.630	6.572	6.448	8.032	8.306	8.208	6.892	ANCILLARY PRODUCTION COSTS
Αξία σταφυλιών	192	194	181	237	295	154	163	123	Cost of Grapes
Αξία γάλακτος	7.140	4.811	5.711	5.508	6.859	7.270	7.150	5.967	Cost of milk
'Άλλα έξοδα	1.119	625	680	703	878	882	895	803	Other costs
ΕΞΟΔΑ ΔΑΣΩΝ	688	687	643	638	739	690	776	774	FORESTRY COSTS
ΕΞΟΔΑ ΚΥΝΗΓΙΟΥ	2.140	2.500	2.940	1.896	5.004	1.515	1.950	2.349	HUNTING COSTS

(Συν.-Cont'd)

(£000's)

ΠΙΝΑΚΑΣ 16: ΕΜΜΕΣΟΙ ΦΟΡΟΙ, 1997-2004
TABLE 16: INDIRECT TAXES, 1997-2004

(£000's)

Είδος Φόρου	1997	1998	1999	2000	2001	2002	2003	2004	Type of Tax
ΓΕΩΡΓΙΑ									AGRICULTURE
Τέλη άρδευσης	1.065	1.013	1.028	1.023	984	723	840	915	Irrigation fees
Τέλη αγροφυλακής	50	45	39	49	52	51	43	39	Rural constables fees
Άδειες κυκλοφορίας οχημάτων	1.850	1.960	2.000	2.103	2.184	2.544	2.640	2.703	Motor vehicles licences
Άλλοι φόροι (Κτηματικοί, Δημοτικοί, Επαγγελματικοί κλπ.)	379	400	425	449	475	495	483	498	Other Taxes (Property, Municipal, Professional, Business etc.)
ΚΥΝΗΓΙ									HUNTING
Άδειες κατοχής όπλων και άδειες κυνηγίου	1.370	1.685	1.644	1.682	1.750	1.823	1.919	2.038	Firearms licences and game licences
ΔΑΣΗ									FORESTRY
Άδειες καμινιών και άλλα τέλη	2	2	2	1	2	1	1	1	Fuel and other permits
Σ Υ Ν Ο Λ Ο	4.716	5.105	5.138	5.307	5.447	5.637	5.926	6.194	T O T A L

ΠΙΝΑΚΑΣ 17α: ΖΩΟΤΡΟΦΕΣ ΚΑΤΑ ΕΙΔΟΣ, 2003
TABLE 17a: FEEDING STUFF BY TYPE, 2003

Είδος	Παραγωγή Production		Εισαγωγές (τόνοι) Imports (tons)	Εξαγωγές (τόνοι) Exports (tons)	Μεταβολή Αποθεμάτων (τόνοι) Change in stocks (tons)	Για Σπορά (τόνοι) Used as Seeds (tons)	Χρήση από βιο- μηχανίες (τόνοι) Used by Factories (tons)	Χρήση ως Ζοοτροφές Used as Feeding Stuff			Items
	Ποσότητα (τόνοι) Quantity (tons)	Αξία Παραγωγής Production (£) Value of Feeds (£)						Ποσότητα (τόνοι) Quantity (tons)	Τιμή (€/τόνο) Price (€/ton)	Αξία Ζοοτροφών Value of Feeds (£)	
Κριθάρι	150.000	19.080.000	273.408	0	800	11.244	152.172	259.192	43	11.145.256	Barley
Σιτάρι	14.280	2.086.000	94.318	0	791	13.489	86	1.160.054	Wheat
Άχυρο	108.870	2.700.120	0	0	..	0	0	108.870	..	2.700.120	Straw
Αραβόσιτος	0	0	231.439	0	4.290	0	80.655	146.494	48	7.031.712	Maize
Σιφονάρι	410	86.100	415	0	..	280	0	130	243	31.590	Oats
Πίπερα	36.050	..	34	0	..	0	13.278	22.806	61	1.391.166	Bran
Χαρούπια	6.550	713.950	0	280	..	0	4.419	1.851	86	159.186	Carobs
Πίττες, σποράλευρα (σοργιάλευρο, κλπ)	0	0	152.298	0	..	0	52.643	99.655	125	12.456.875	Oil seed cakes (soya etc.)
Διάφορα υπολείμματα ειδών διατροφής και άλλα παρασκευάσματα	0	0	11.511	0	..	0	2.707	8.804	376	3.310.304	Food wastes and prepared animal feed
Χλωρό χόρτο	..	6.161.647	0	0	..	0	0	6.161.647	Green fodder
Σύνθετες ζοοτροφές εγχώριας βιομηχανικής παρασκευής	..	24.583.157	0	0	..	0	0	24.583.157	Compound feeds sold by feeding stuff factories
Άλλες ζοοτροφές	1.500.000	Other feeds
ΟΛΙΚΗ ΑΞΙΑ ΖΩΟΤΡΟΦΩΝ	71.631.067	TOTAL VALUE OF FEEDING STUFF

.. = δεν εφαρμόζεται ή τα στοιχεία αυτά δεν χρησιμοποιούνται για τον υπολογισμό των ποσοτήτων των ζοοτροφών
.. = not applicable or data not used for the computation of quantities used as feeding stuff

ΠΙΝΑΚΑΣ 17β: ΖΩΟΤΡΟΦΕΣ ΚΑΤΑ ΕΙΔΟΣ, 2004
TABLE 17b: FEEDING STUFF BY TYPE, 2004

Είδος	Παραγωγή Production		Εισαγωγές (τόνοι) Imports (tons)	Εξαγωγές (τόνοι) Exports (tons)	Μεταβολή Αποθεμάτων (τόνοι) Change in stocks (tons)	Για Σπορά (τόνοι) Used as Seeds (tons)	Χρήση από βιο- μηχανίες (τόνοι) Used by Factories (tons)	Χρήση ως Ζωοτροφές Used as Feeding Stuff			Items
	Ποσότητα (τόνοι) Quantity (tons)	Αξία Παραγωγής Production (£) Value of Feeds (£)						Ποσότητα (τόνοι) Quantity (tons)	Τιμή (€/τόνο) Price (€/ton)	Αξία Ζωοτροφών Value of Feeds (£)	
Κριθάρι	100.990	9.594.050	239.313	0	700	12.998	115.355	211.250	61	12.886.260	Barley
Σιτάρι	9.930	1.012.860	12.773	0	3.011	6.919	87	601.953	Wheat
Άχυρο	107.759	2.681.568	0	0	..	0	0	107.759	..	2.681.568	Straw
Αραβόσιτος	0	0	166.964	0	3.080	0	52.100	111.784	68	7.601.312	Maize
Σιφονάρι	490	102.900	422	0	..	719	0	193	243	46.793	Oats
Πίτερα	24.340	..	21	0	..	0	6.533	17.828	72	1.283.616	Bran
Χαρούπια	6.250	687.500	0	285	..	0	4.040	1.925	89	171.325	Carobs
Πίττες, σποράλευρα (σογιάλευρο, κλπ)	0	0	134.486	0	..	0	49.073	85.413	132	11.274.516	Oil seed cakes (soya etc.)
Διάφορα υπολείματα ειδών διατροφής και άλλα παρασκευάσματα	0	0	14.557	0	..	0	2.584	11.973	329	3.939.259	Food wastes and prepared animal feed
Χλωρό γόρτο	..	5.750.465	0	0	..	0	0	5.750.465	Green fodder
Σύνθετες ζωοτροφές εγχώριας βιομηχανικής παρασκευής	..	33.549.315	0	0	..	0	0	33.549.315	Compound feeds sold by feeding stuff factories
Άλλες ζωοτροφές	800.000	Other feeds
ΟΛΙΚΗ ΑΞΙΑ ΖΩΟΤΡΟΦΩΝ	80.586.382	TOTAL VALUE OF FEEDING STUFF

.. = δεν εφαρμόζεται ή τα στοιχεία αυτά δεν χρησιμοποιούνται για τον υπολογισμό των ποσοτήτων των ζωοτροφών
.. = not applicable or data not used for the computation of quantities used as feeding stuff

ΠΙΝΑΚΑΣ 18: ΧΡΗΣΗ ΛΙΠΑΣΜΑΤΩΝ, 2003-2004

TABLE 18: FERTILIZERS USED, 2003-2004

Είδος Λιπάσματος	2003			2004			Type of Fertilizer
	Ποσότητα (σάκκοι 50 κιλών)	Τιμή (£/σάκκο)	Αξία λιπασμάτων (£)	Ποσότητα (σάκκοι 50 κιλών)	Τιμή (£/σάκκο)	Αξία λιπασμάτων (£)	
	Quantity (50 kg bags)	Price (£/bag)	Value of fertilizers (£)	Quantity (50 kg bags)	Price (£/bag)	Value of fertilizers (£)	
Θειϊκή Αμμωνία (21-0-0)	58.331	6,40	373.318	50.685	6,60	334.521	Sulphate of ammonium (21-0-0)
Ουρία (46-0-0)	23.560	8,65	203.794	24.044	8,95	215.194	Urea (46-0-0)
Ασβεστούχος Νιτρική Αμμωνία (26-0-0)	22.270	7,55	168.139	25.606	7,55	193.325	Calcium Ammonium Nitrate (26-0-0)
Νιτρική Αμμωνία (33/34,5-0-0)	88.017	7,20	633.722	83.813	7,65	641.169	Ammonium Nitrate (33/34,5-0-0)
Τριπλό Υπερφοσφορικό (0-46/48/0)	10.710	9,10	97.461	8.469	9,25	78.338	Triple Superphosphate (0-46/48-0)
Θειϊκό Κάλλι (0-0-48/52)	4.260	12,10	51.546	2.941	11,00	32.351	Potassium Sulphate (0-0-48/52)
Μικτά λιπάσματα							Mixed Fertilizers
(13-0-46)	19.463	18,25	355.200	20.082	18,00	361.476	(13-0-46)
(20-20-0)	421.742	6,95	2.931.107	317.188	6,95	2.204.457	(20-20-0)
(20-10-10)	75.403	7,34	553.458	69.230	7,46	516.456	(20-10-10)
(14-22-9)	143.968	8,40	1.209.331	124.554	8,55	1.064.937	(14-22-9)
(12/14-61-0)	3.080	21,70	66.836	2.022	21,70	43.877	(12/14-61-0)
(15-15-6-4)	3.600	8,10	29.160	5.660	9,30	52.638	(15-15-6-4)
'Άλλα μικτά λιπάσματα	1.396.600	2.019.300	Other mixed fertilizers
Κρυσταλλικά λιπάσματα	1.095.700	1.203.100	Crystalline fertilizers
Υγρά λιπάσματα	387.100	405.700	Liquid fertilizers
Οργανικά και άλλα	270.200	560.000	Organic etc.
Σ Υ Ν Ο Λ Ο	9.822.672	9.926.839	T O T A L

ΠΙΝΑΚΑΣ 19: ΠΟΣΟΤΗΤΑ ΚΑΙ ΑΞΙΑ ΣΠΟΡΩΝ ΚΑΤΑ ΠΡΟΙΟΝ, 2003-2004

ΠΙΝΑΚΑΣ 19: QUANTITY AND VALUE OF SEEDS BY CROP, 2003-2004

Προϊόν	2003			2004			Crop
	Ποσότητα σπόρου (κιλά) Quantity sown (kg)	Τιμή σπόρου (σεντ/κιλό) Price of seed (cent/kg)	Αξία σπόρων (€) Value of seeds (€)	Ποσότητα σπόρου (κιλά) Quantity sown (kg)	Τιμή σπόρου (σεντ/κιλό) Price of seed (cent/kg)	Αξία σπόρων (€) Value of seeds (€)	
ΣΙΤΗΡΑ							CEREALS
Σιτάρι	1.410.000	23,4	329.940	1.486.092	19,6	291.274	Wheat
Κριθάρι	13.341.000	20,8	2.774.928	12.997.836	17,5	2.274.621	Barley
Σιφονάρι	691.000	29,3	202.463	719.438	29,5	212.234	Oats
ΟΣΠΡΙΑ							LEGUMES
Κουκκιά	63.000	38,0	23.940	79.800	42,5	33.915	Broadbeans
Λουβιά	7.875	200,0	15.750	7.688	200,0	15.375	Cowpeas
Ρεβύθια	1.913	80,0	1.530	1.785	78,0	1.392	Chickpeas
Φακή	6.930	100,0	6.930	6.930	100,0	6.930	Lentils
Λουβάνα	2.160	52,0	1.123	2.340	54,0	1.264	Louvana
ΒΙΟΜΗΧΑΝΙΚΑ ΦΥΤΑ							INDUSTRIAL CROPS
Σησάμι	13	132,0	17	13	132,0	17	Sesame
Φυστίκια	69.600	109,0	75.864	62.400	110,0	68.640	Groundnuts
ΚΤΗΝΟΤΡΟΦΙΚΑ ΦΥΤΑ							FODDER CROPS
Βίκος	216.150	60,0	129.690	237.750	60,0	142.650	Vicos
Ρόβι	1.845	45,0	830	1.665	45,0	749	Vetches
Φαβέττα	3.750	40,0	1.500	4.200	40,0	1.680	Favetta
Τριφύλλι	9.034	280,0	25.295	10.332	280,0	28.929	Lucerne/Berseem
Αραβόσιτος	2.385	370,0	8.825	2.340	370,0	8.658	Maize
ΛΑΧΑΝΙΚΑ & ΠΕΠΟΝΟΕΙΔΗ							VEGETABLES & MELONS
Πατάτες	11.487.000	30,0	3.446.100	12.042.000	30,0	3.612.600	Potatoes
Κολοκάσι	321.000	82,0	263.220	305.000	80,0	244.000	Colocase
Καρόττα	743	4.360,0	32.395	664	4.350,0	28.873	Carrots
Τομάτες	525.000	435.000	Tomatoes
Αγγουράκια	465.000	440.000	Cucumbers
Καρπούζια	46.000	37.000	Water melons
Πεπόνια	50.000	41.000	Sweet melons
Φασόλια	57.000	55.000	Haricot beans
Κραμπιά	30.000	33.000	Cabbages
Κρεμμύδια	83.000	85.000	Onions
Κουνουπίδια	22.000	19.000	Cauliflower
Κολοκυθάκια	36.000	35.500	Marrows
Μελιντζάνες	11.000	12.000	Egg-plants
Παντζάρια	644	2.163,0	13.930	1.100	2.234,0	24.574	Beetroots
Σέλινια	11.000	10.000	Celery
Μπάμιες	680	475,0	3.230	934	430,0	4.015	Okhra
Πιπέρια	8.300	8.200	Pepper
Μπιζέλια	7.210	90,0	6.489	7.200	90,0	6.480	Peas fresh
Μανιτάρια	98.600	88.000	Mushrooms
Άλλα λαχανικά	60.400	44.500	Other vegetables
ΆΛΛΑ ΠΡΟΙΟΝΤΑ	70.500	68.500	OTHER CROPS
ΣΠΟΡΟΦΥΤΑ	4.980.000	3.198.200	SEEDLINGS
ΣΥΝΟΛΟ	13.917.789	11.618.771	TOTAL

ΠΙΝΑΚΑΣ 20: ΔΑΣΙΚΗ ΠΑΡΑΓΩΓΗ ΚΑΙ ΕΞΟΔΑ, 2000-2004
TABLE 20: FORESTRY OUTPUT AND INPUTS, 2000-2004

Παραγωγή	2000		2001		2002		2003		2004		Output
	Ποσό- τητα Q/ty	Αξία (£) Value (£)	Ποσό- τητα Q/ty	Αξία (£) Value (£)	Ποσό- τητα Q/ty	Αξία (£) Value (£)	Ποσό- τητα Q/ty	Αξία (£) Value (£)	Ποσό- τητα Q/ty	Αξία (£) Value (£)	
ΚΥΒΕΡΝΗΤΙΚΟΣ ΤΟΜΕΑΣ		1.060.100		1.199.100		1.176.800		1.284.262		1.130.046	GOVERNMENT SECTOR
Ξυλεία (m ³)	16.811	475.600	10.999	254.200	10.115	259.000	7.531	209.362	6.234	177.339	Timber (m ³)
Καυσόξυλα, σπόροι, φυτά, χριστουγενιάρτικα δένδρα και άλλα δασικά προϊόντα	..	235.900	..	262.800	..	242.700	..	262.200	..	192.425	Fuel wood, seeds, plants, christmas trees and other forest products
Αναδάσωση και δασοκομία	..	348.600	..	682.100	..	675.100	..	812.700	..	760.282	Reforestation and silviculture
ΙΔΙΩΤΙΚΟΣ ΤΟΜΕΑΣ		1.006.000		1.045.600		968.100		856.982		766.903	PRIVATE SECTOR
Ξυλεία (m ³)	1.687	43.200	3.362	77.700	2.368	60.600	1.898	52.764	2.038	57.981	Timber (m ³)
Καυσόξυλα	..	5.800	..	11.900	..	8.500	..	5.558	..	7.122	Fuel wood
Κάρβουνα (τόνοι)	3.300	957.000	3.300	956.000	3.100	899.000	2.754	798.660	2.420	701.800	Charcoal (tons)
ΣΥΝΟΛΟ ΠΑΡΑΓΩΓΗΣ	..	2.066.100	..	2.244.700	..	2.144.900	..	2.141.244	..	1.896.949	TOTAL OUTPUT

Εξόδα (£)	2000		2001		2002		2003		2004		Inputs (£)
	2000	2001	2002	2003	2004	2003	2004	2003	2004		
Καύσιμα, επιδιορθώσεις, ενοικίαση μηχανημάτων και άλλα έξοδα υλοτομίας: Κυβερνητικός τομέας	276.400	363.800	350.000	471.515	428.720	471.515	428.720	428.720	428.720	Fuels, repairs, hiring of machinery and other costs of felling and logging: Government Sector	
Ιδιωτικός τομέας	361.200	374.800	340.000	304.762	345.000	304.762	345.000	345.000	345.000	Private Sector	
ΣΥΝΟΛΟ ΕΞΟΔΩΝ	637.600	738.600	690.000	776.277	773.720	776.277	773.720	773.720	773.720	TOTAL INPUTS	

ΠΙΝΑΚΑΣ 21: ΚΥΝΗΓΙ, ΑΞΙΑ ΚΑΙ ΕΞΟΔΑ, 1997-2004
TABLE 21: HUNTING, OUTPUT AND INPUTS, 1997-2004

Παραγωγή/Εξόδα	1997		1998		1999		2000		2001		2002		2003		2004		Output/Inputs (£000's)
	1997	1998	1998	1999	1999	2000	2000	2001	2001	2002	2002	2003	2003	2004	2004		
ΠΑΡΑΓΩΓΗ																OUTPUT	
Αξία κυνηγιού	3.430	4.500	4.500	5.585	5.178	7.634	3.884	9.860	5.585	5.585	5.585	5.585	5.585	5.585	5.585	Game killed	
ΕΞΟΔΑ																INPUTS	
Φυσίγγια και άλλα υλικά	2.140	2.500	2.500	2.940	1.896	3.521	1.515	1.950	1.950	1.950	1.950	1.950	1.950	1.950	2.349	Cartridges and other costs	

ΠΙΝΑΚΑΣ 22: ΔΕΙΚΤΕΣ ΓΕΩΡΓΙΚΗΣ ΠΑΡΑΓΩΓΗΣ, 2000-2004

TABLE 22: INDICES OF AGRICULTURAL PRODUCTION, 2000-2004

(α) ΔΕΙΚΤΕΣ ΠΟΣΟΤΗΤΩΝ - QUANTITY INDICES

(1995=100)

Προϊόν	2000	2001	2002	2003	2004	Product
ΦΥΤΙΚΑ ΠΡΟΙΟΝΤΑ	81,0	87,5	93,1	87,7	88,7	CROP PRODUCTS
<i>Ετήσιες καλλιέργειες</i>	<i>68,8</i>	<i>86,0</i>	<i>89,5</i>	<i>87,1</i>	<i>82,0</i>	<i>Temporary Crops</i>
Σιτηρά	34,0	88,0	98,1	113,8	77,1	Cereals
Όσπρια	85,6	91,1	91,7	80,6	90,0	Legumes
Βιομηχανικά φυτά	100,4	135,2	109,9	103,6	110,9	Industrial crops
Άνθη	84,7	106,3	105,8	95,9	106,4	Flowers
Κτηνοτροφικά φυτά	110,3	147,4	117,2	140,0	139,4	Fodder crops
Άχυρο *	33,5	114,8	116,4	102,1	101,0	Straw *
Πατάτες	50,0	51,8	63,6	54,6	56,3	Potatoes
Λαχανικά	102,4	103,3	101,4	95,7	96,4	Vegetables
Πεπονοειδή	89,9	106,1	112,5	110,2	93,3	Melons
<i>Μόνιμες καλλιέργειες</i>	<i>101,8</i>	<i>89,2</i>	<i>99,5</i>	<i>87,9</i>	<i>102,2</i>	<i>Permanent crops</i>
Σταφύλια	85,8	73,4	46,1	66,4	91,2	Grapes
Εσπεριδοειδή	85,0	81,7	93,1	82,7	97,1	Citrus
Φρούτα	109,8	100,3	108,6	95,3	98,2	Other fresh fruit
Ξηροί καρποί	77,5	44,8	81,5	58,4	48,4	Dry nuts
Ελιές	155,6	129,6	203,7	131,6	167,7	Olives
Χαρούπια	115,9	45,2	114,3	104,0	99,2	Carobs
ΚΤΗΝΟΤΡΟΦΙΚΑ ΠΡΟΙΟΝΤΑ	115,2	119,3	123,9	116,7	120,1	LIVESTOCK PRODUCTS
<i>Κρέας</i>	<i>118,4</i>	<i>120,7</i>	<i>125,8</i>	<i>114,4</i>	<i>120,2</i>	<i>Meat</i>
Βοδινό	88,5	77,5	75,5	79,6	75,6	Beef
Πρόβειο και αρνιού	111,1	111,5	125,8	83,0	71,3	Mutton and lamb
Αιγινό και εριφιού	156,6	168,4	190,5	122,1	107,4	Goat and kid
Χοιρινό	122,1	118,5	121,0	126,9	129,0	Pork
Πουλερικών	115,4	120,7	124,3	118,1	115,7	Poultry
<i>Γάλα</i>	<i>106,7</i>	<i>113,9</i>	<i>114,9</i>	<i>121,8</i>	<i>120,7</i>	<i>Milk</i>
Αγελαδινό	105,5	101,8	101,7	116,8	108,8	Cows
Πρόβειο	95,2	115,3	117,2	100,5	111,1	Sheep
Αιγινό	127,0	157,4	161,0	169,6	178,3	Goats
Αυγά	111,1	117,5	129,4	108,4	110,2	Eggs
Άλλα κτηνοτροφικά προϊόντα (μαλλί, μέλι, δέρματα, κόπρι)	124,8	136,3	147,8	135,2	122,2	Other livestock products (wool, honey, hides and skins, manure)
ΣΥΝΟΛΟ ΓΕΩΡΓΙΚΩΝ ΠΡΟΙΟΝΤΩΝ	94,6	100,0	105,3	99,2	101,1	ALL AGRICULTURAL PRODUCTS

* Νέα μεθοδολογία.

* New methodology.

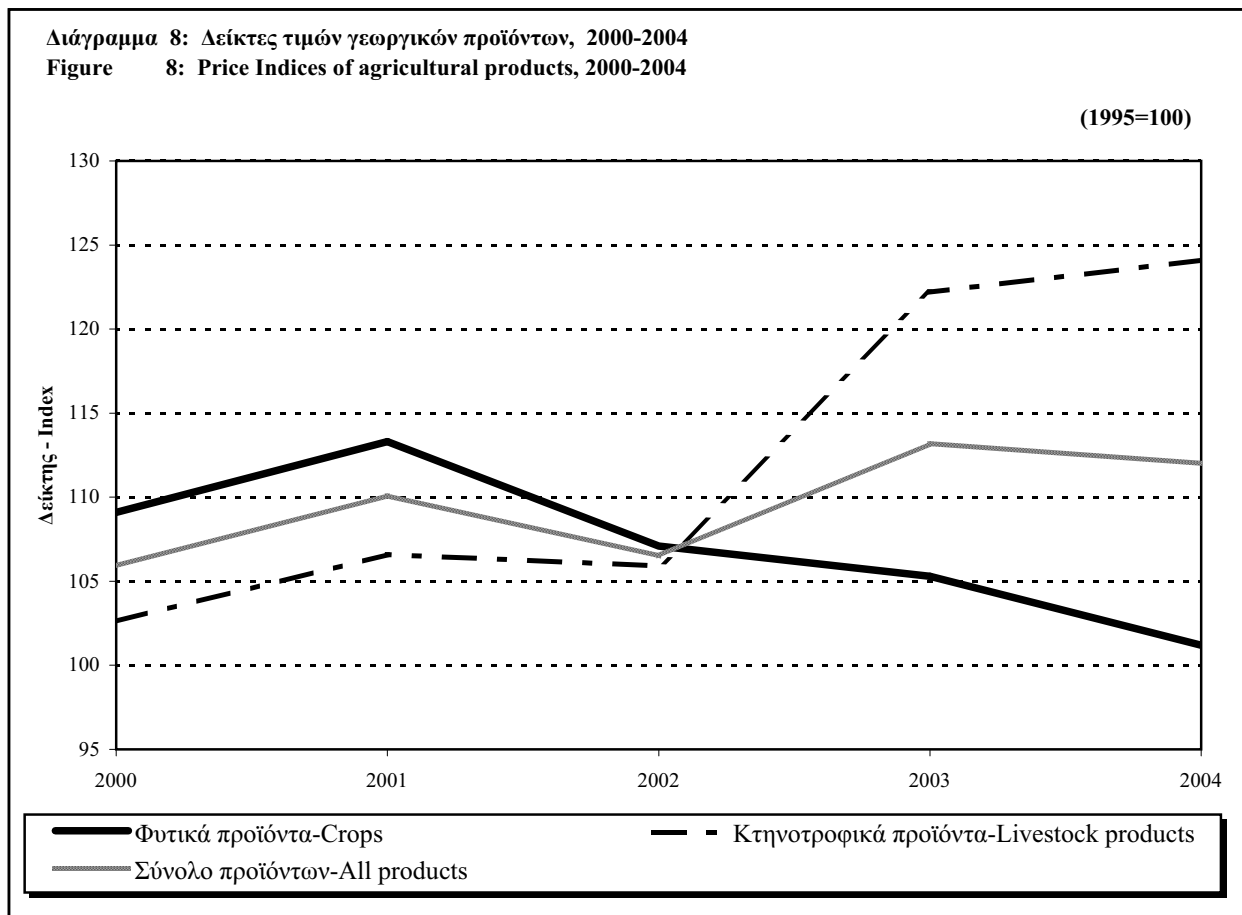
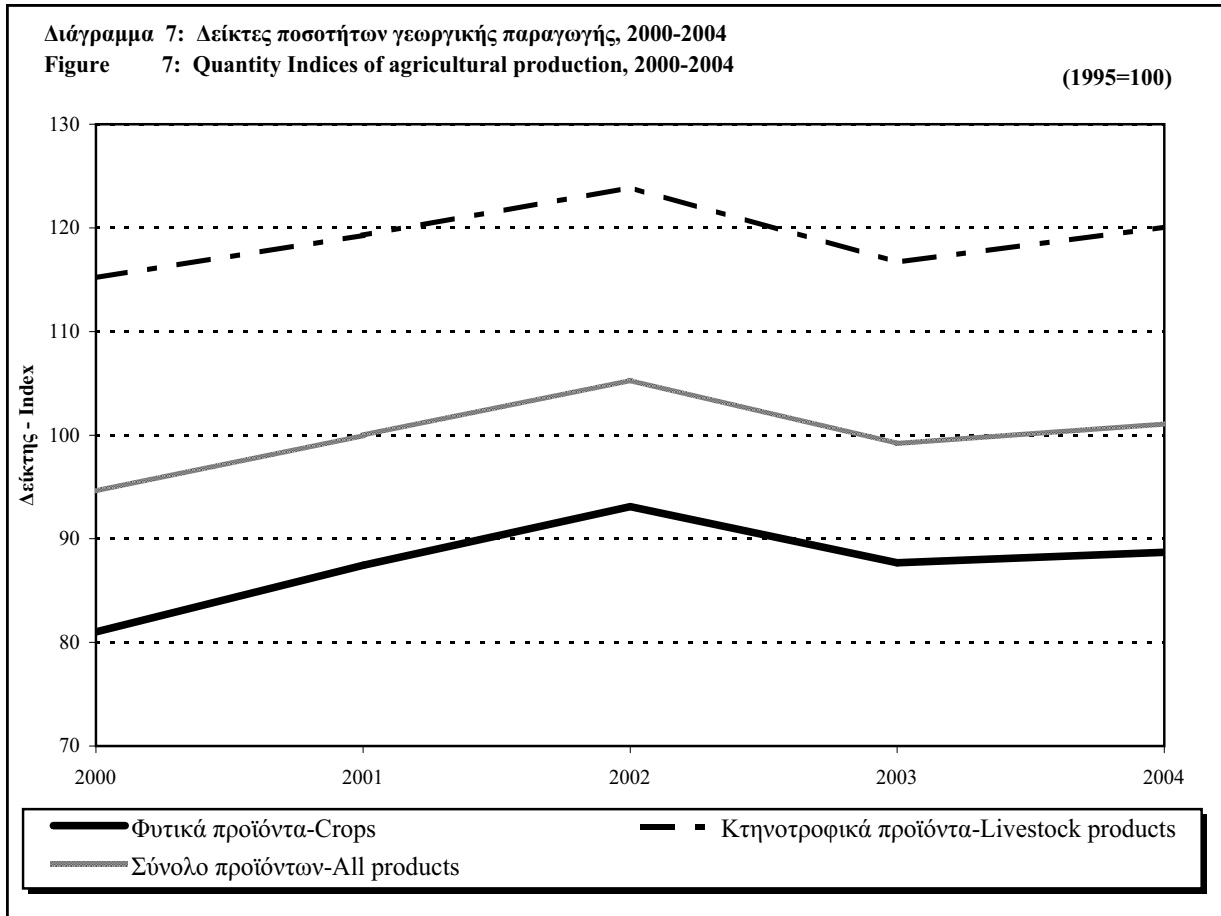

ΠΙΝΑΚΑΣ 22: ΔΕΙΚΤΕΣ ΓΕΩΡΓΙΚΗΣ ΠΑΡΑΓΩΓΗΣ, 2000-2004

TABLE 22: INDICES OF AGRICULTURAL PRODUCTION, 2000-2004

(α) ΔΕΙΚΤΕΣ ΠΟΣΟΤΗΤΩΝ - QUANTITY INDICES

(1995=100)

Προϊόν	2000	2001	2002	2003	2004	Product
ΦΥΤΙΚΑ ΠΡΟΙΟΝΤΑ	81,0	87,5	93,1	87,7	88,7	CROP PRODUCTS
<i>Ετήσιες καλλιέργειες</i>	<i>68,8</i>	<i>86,0</i>	<i>89,5</i>	<i>87,1</i>	<i>82,0</i>	<i>Temporary Crops</i>
Σιτηρά	34,0	88,0	98,1	113,8	77,1	Cereals
Όσπρια	85,6	91,1	91,7	80,6	90,0	Legumes
Βιομηχανικά φυτά	100,4	135,2	109,9	103,6	110,9	Industrial crops
Άνθη	84,7	106,3	105,8	95,9	106,4	Flowers
Κτηνοτροφικά φυτά	110,3	147,4	117,2	140,0	139,4	Fodder crops
Άχυρο *	33,5	114,8	116,4	102,1	101,0	Straw *
Πατάτες	50,0	51,8	63,6	54,6	56,3	Potatoes
Λαχανικά	102,4	103,3	101,4	95,7	96,4	Vegetables
Πεπονοειδή	89,9	106,1	112,5	110,2	93,3	Melons
<i>Μόνιμες καλλιέργειες</i>	<i>101,8</i>	<i>89,2</i>	<i>99,5</i>	<i>87,9</i>	<i>102,2</i>	<i>Permanent crops</i>
Σταφύλια	85,8	73,4	46,1	66,4	91,2	Grapes
Εσπεριδοειδή	85,0	81,7	93,1	82,7	97,1	Citrus
Φρούτα	109,8	100,3	108,6	95,3	98,2	Other fresh fruit
Ξηροί καρποί	77,5	44,8	81,5	58,4	48,4	Dry nuts
Ελιές	155,6	129,6	203,7	131,6	167,7	Olives
Χαρούπια	115,9	45,2	114,3	104,0	99,2	Carobs
ΚΤΗΝΟΤΡΟΦΙΚΑ ΠΡΟΙΟΝΤΑ	115,2	119,3	123,9	116,7	120,1	LIVESTOCK PRODUCTS
<i>Κρέας</i>	<i>118,4</i>	<i>120,7</i>	<i>125,8</i>	<i>114,4</i>	<i>120,2</i>	<i>Meat</i>
Βοδινό	88,5	77,5	75,5	79,6	75,6	Beef
Πρόβειο και αρνιού	111,1	111,5	125,8	83,0	71,3	Mutton and lamb
Αιγινό και εριφίου	156,6	168,4	190,5	122,1	107,4	Goat and kid
Χοιρινό	122,1	118,5	121,0	126,9	129,0	Pork
Πουλερικών	115,4	120,7	124,3	118,1	115,7	Poultry
<i>Γάλα</i>	<i>106,7</i>	<i>113,9</i>	<i>114,9</i>	<i>121,8</i>	<i>120,7</i>	<i>Milk</i>
Αγελαδινό	105,5	101,8	101,7	116,8	108,8	Cows
Πρόβειο	95,2	115,3	117,2	100,5	111,1	Sheep
Αιγινό	127,0	157,4	161,0	169,6	178,3	Goats
Αυγά	111,1	117,5	129,4	108,4	110,2	Eggs
Άλλα κτηνοτροφικά προϊόντα (μαλλί, μέλι, δέρματα, κόπρι)	124,8	136,3	147,8	135,2	122,2	Other livestock products (wool, honey, hides and skins, manure)
ΣΥΝΟΛΟ ΓΕΩΡΓΙΚΩΝ ΠΡΟΙΟΝΤΩΝ	94,6	100,0	105,3	99,2	101,1	ALL AGRICULTURAL PRODUCTS

* Νέα μεθοδολογία.

* New methodology.

ΠΙΝΑΚΑΣ 23: ΔΕΙΚΤΕΣ ΕΞΟΔΩΝ ΠΑΡΑΓΩΓΗΣ, 2000-2004
TABLE 23: INDICES OF AGRICULTURAL INPUTS, 2000-2004

(α) ΔΕΙΚΤΕΣ ΠΟΣΟΤΗΤΩΝ - QUANTITY INDICES

(1995=100)

Είδος εξόδων	2000	2001	2002	2003	2004	Input
Ζωοτροφές	102,0	122,3	120,5	113,1	98,2	Feeding stuff
Σπόροι	85,8	81,0	83,2	93,1	85,8	Seeds
Λιπάσματα (χημικά)	65,6	69,0	71,1	77,0	75,4	Fertilizers (chemicals)
Συντήρηση και επιδιόρθωση μηχανημάτων	70,0	74,0	74,6	70,0	80,2	Machinery repairs and maintenance
Έξοδα άρδευσης	84,0	72,1	71,4	67,4	70,6	Irrigation costs
Φυτοφάρμακα	86,9	99,2	105,4	96,5	106,3	Pesticides
Έξοδα παραγωγής δευτερογενών προϊόντων	73,1	88,1	87,9	88,0	68,2	Ancillary production costs
Έξοδα Δασών	78,4	99,5	92,5	107,1	105,2	Forestry costs
Έξοδα κυνηγίου	161,7	209,2	179,3	177,4	133,6	Hunting costs
Διάφορα έξοδα	122,8	134,8	122,3	106,7	126,5	Miscellaneous costs
Κτηνιατρικά φάρμακα και υπηρεσίες	209,1	217,2	215,5	200,9	276,9	Veterinary medicines and services
Μεταφορικά έξοδα (καύσιμα κλπ.)	87,8	135,2	83,9	60,0	82,1	Transport costs (fuels, etc.)
Άλλα (υλικά συσκευασίας, ασφάλιστρα, διοικητικά κλπ.)	152,6	170,8	152,7	131,1	122,0	Other (packing, insurance fees admin. costs, etc.)
ΣΥΝΟΛΟ ΕΞΟΔΩΝ	95,5	106,5	104,8	100,0	94,8	ALL INPUTS

(β) ΔΕΙΚΤΕΣ ΤΙΜΩΝ - PRICE INDICES

(1995=100)

Είδος εξόδων	2000	2001	2002	2003	2004	Input
Ζωοτροφές	99,2	93,9	96,3	98,8	128,0	Feeding stuff
Σπόροι	113,8	121,1	117,3	129,7	117,6	Seeds
Λιπάσματα (χημικά)	123,0	124,7	121,5	126,3	130,3	Fertilizers (chemicals)
Συντήρηση και επιδιόρθωση μηχανημάτων	127,4	134,9	148,2	168,8	190,4	Machinery repairs and maintenance
Έξοδα άρδευσης	134,5	139,7	160,9	176,8	188,2	Irrigation costs
Φυτοφάρμακα	107,2	99,4	101,9	97,4	97,3	Pesticides
Έξοδα παραγωγής δευτερογενών προϊόντων	105,4	109,0	113,0	111,1	120,9	Ancillary production costs
Έξοδα Δασών	108,7	99,2	99,7	96,9	98,3	Forestry costs
Έξοδα κυνηγίου	73,3	149,5	52,8	68,7	109,9	Hunting costs
Διάφορα έξοδα	119,8	115,2	127,7	114,8	123,2	Miscellaneous costs
Κτηνιατρικά φάρμακα και υπηρεσίες	101,5	98,3	106,1	102,8	100,5	Veterinary medicines and services
Μεταφορικά έξοδα (καύσιμα κλπ.)	175,1	131,1	196,7	259,8	208,8	Transport costs (fuels, etc.)
Άλλα (υλικά συσκευασίας, ασφάλιστρα, διοικητικά κλπ.)	95,4	90,2	102,6	82,9	89,6	Other (packing, insurance fees, admin costs, etc.)
ΣΥΝΟΛΟ ΕΞΟΔΩΝ	108,5	106,6	109,2	112,1	131,2	ALL INPUTS

Διάγραμμα 9: Δείκτες Εξόδων Γεωργικής Παραγωγής, 1998-2004
Figure 9: Indices of Agricultural Inputs, 1998-2004

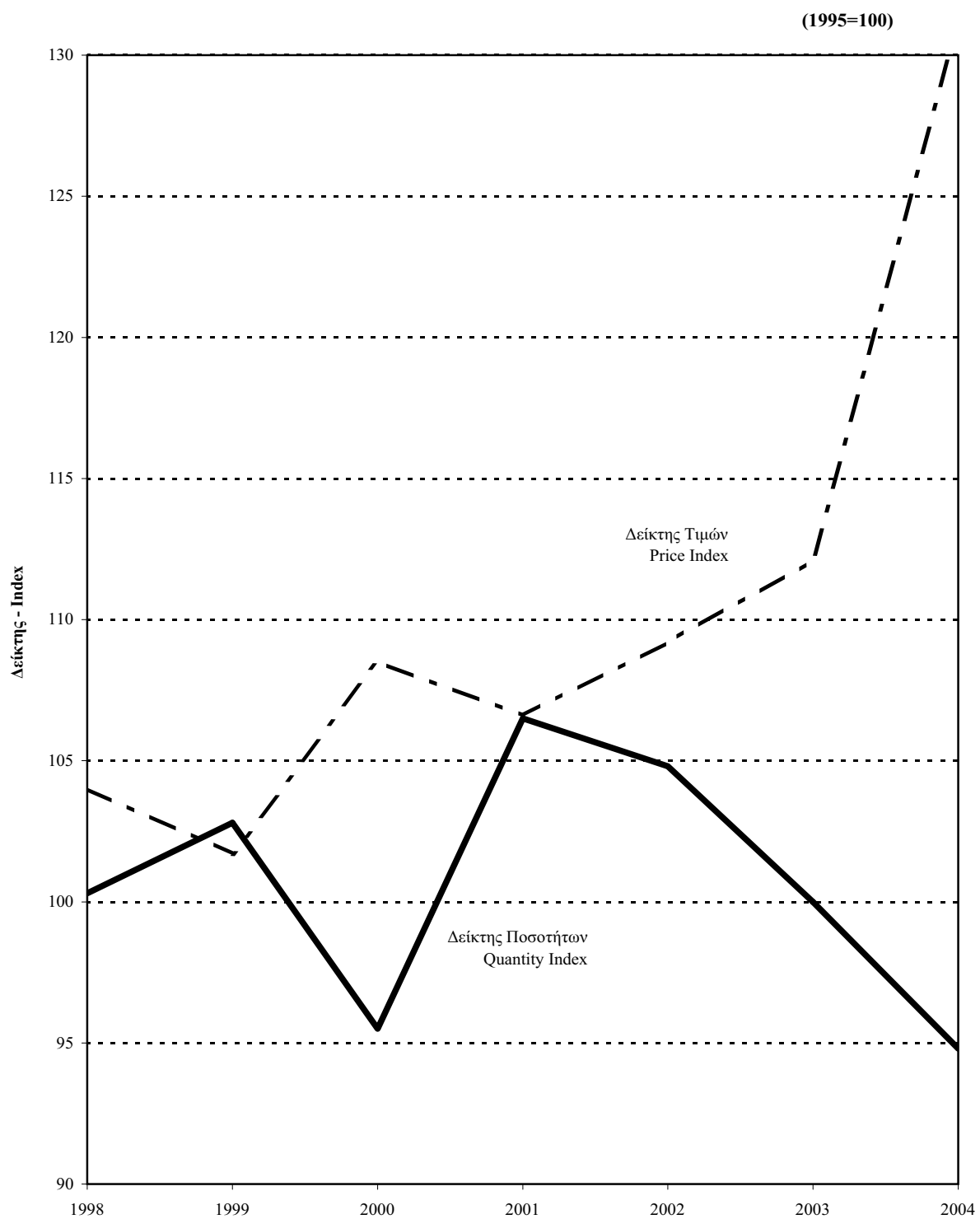

ΠΙΝΑΚΑΣ 24: ΑΠΑΣΧΟΛΗΣΗ ΣΤΗ ΓΕΩΡΓΙΑ ΚΑΤΑ ΚΑΤΗΓΟΡΙΑ, ΦΥΛΟ ΚΑΙ ΥΠΟΤΟΜΕΑ, 1997-2004
TABLE 24: EMPLOYMENT IN AGRICULTURE BY CATEGORY, SEX AND SUB-SECTOR, 1997-2004

Υποτομέας	1997	1998	1999	2000	2001	2002	2003	2004	Sub-sector
ΦΥΤΙΚΗ ΚΑΙ ΖΩΙΚΗ ΠΑΡΑΓΩΓΗ	29.214	30.141	31.231	30.715	30.202	29.679	30.620	30.480	CROP AND LIVESTOCK PRODUCTION
Γεωργο-κτηνοτρόφοι και μέλη οικογένειάς	23.680	24.258	25.083	24.756	24.333	23.919	23.882	23.773	Holders and family members
Άντρες	14.965	15.338	15.858	15.657	15.388	15.121	15.262	15.192	Males
Γυναίκες	8.715	8.920	9.225	9.098	8.945	8.798	8.620	8.581	Females
Μισθωτοί	5.534	5.883	6.148	5.959	5.869	5.760	6.738	6.707	Employees
Άντρες	3.267	3.509	3.672	3.533	3.483	3.411	4.107	4.088	Males
Γυναίκες	2.267	2.374	2.476	2.426	2.386	2.349	2.631	2.619	Females
ΔΑΣΗ	440	446	426	433	423	421	420	391	FORESTRY
Γεωργο-κτηνοτρόφοι και μέλη οικογένειάς	85	86	82	84	83	81	80	74	Holders and family members
Άντρες	55	57	54	54	53	55	55	51	Males
Γυναίκες	30	29	28	30	30	26	25	23	Females
Μισθωτοί	355	360	344	349	340	340	340	317	Employees
Άντρες	299	302	284	288	280	285	285	265	Males
Γυναίκες	56	58	60	61	60	55	55	51	Females
ΣΥΝΟΛΟ ΓΕΩΡΓΙΚΟΥ ΤΟΜΕΑ	29.654	30.587	31.657	31.148	30.625	30.100	31.040	30.871	TOTAL AGRICULTURAL SECTOR
Γεωργο-κτηνοτρόφοι και μέλη οικογένειάς	23.765	24.344	25.165	24.840	24.416	24.000	23.962	23.847	Holders and family members
Άντρες	15.020	15.395	15.912	15.711	15.441	15.176	15.317	15.244	Males
Γυναίκες	8.745	8.949	9.253	9.128	8.975	8.824	8.645	8.604	Females
Μισθωτοί	5.889	6.243	6.492	6.308	6.209	6.100	7.078	7.024	Employees
Άντρες	3.566	3.811	3.956	3.821	3.763	3.696	4.392	4.353	Males
Γυναίκες	2.323	2.432	2.536	2.487	2.446	2.404	2.686	2.670	Females

Σημ.: (1) Τα στοιχεία για τον αριθμό απασχολούμενων αναφέρονται σε "ισοδύναμο πλήρως απασχολούμενων ατόμων" και η μετατροπή έγινε με βάση το συνολικό αριθμό ημερών που εργάστηκαν κατά έτος.

(2) Τα στοιχεία για την απασχόληση από το 1994 μέχρι το 2002 έχουν αναθεωρηθεί σύμφωνα με τα αποτελέσματα της Απογραφής του 2003.

Notes: (1) The employment figures represent the full-time working equivalent number of persons converted from the total man-days worked.

(2) Data on employment from 1994 to 2002 have been revised on the basis of the results of the Census of Agriculture 2003.

ΠΙΝΑΚΑΣ 25: ΕΞΑΓΩΓΕΣ ΓΕΩΡΓΙΚΩΝ ΠΡΟΪΟΝΤΩΝ, 1997-2004
 TABLE 25: EXPORTS OF AGRICULTURAL PRODUCTS, 1997-2004

Προϊόν	1997		1998		1999		2000		2001		2002		2003		2004		Product
	Ποσό- τητα (τόνοι)	Αξία Value FOB (£000's)	Ποσό- τητα (τόνοι)	Αξία Value FOB (£000's)	Ποσό- τητα (τόνοι)	Αξία Value FOB (£000's)	Ποσό- τητα (τόνοι)	Αξία Value FOB (£000's)	Ποσό- τητα (τόνοι)	Αξία Value FOB (£000's)	Ποσό- τητα (τόνοι)	Αξία Value FOB (£000's)	Ποσό- τητα (τόνοι)	Αξία Value FOB (£000's)	Ποσό- τητα (τόνοι)	Αξία Value FOB (£000's)	
Πορτοκάλια	21.869	4.479	17.578	3.299	16.947	2.992	13.715	2.429	14.134	2.844	17.227	4.220	16.540	4.341	13.278	3.433	Oranges
Λεμόνια	12.825	3.453	11.217	2.832	10.414	2.740	10.540	2.483	12.136	2.968	10.486	2.532	9.145	2.272	12.843	3.457	Lemons
Κρέμπιερουτ	32.911	5.964	20.243	3.407	26.466	4.458	16.239	2.956	19.456	4.094	19.304	4.622	22.592	5.771	26.120	7.268	Grapefruit
Μανταρίνια	11.749	3.400	11.553	3.193	14.177	3.648	18.994	4.917	19.467	4.811	26.102	6.930	23.685	6.634	28.558	8.146	Mandarins
Σταφύλια	2.705	1.254	3.986	2.458	4.145	1.732	3.804	1.561	2.999	1.506	1.273	780	1.636	1.133	1.102	768	Grapes
Πατάτες	34.613	8.433	92.107	18.998	116.078	14.034	71.846	12.328	75.763	17.511	93.771	11.081	81.868	15.051	82.365	15.945	Potatoes
Λαχανικά	..	2.899	..	3.088	..	3.371	..	3.506	..	4.600	..	4.090	..	4.997	..	5.235	Vegetables
Νεοσσοί πουλερικών (1000 νεοσσοί)	112	21	0	0	0	0	3	2	45	12	0	0	0	0	0	0	Day old chicks (1000 pieces)
Ορνίθια	43	69	85	133	24	46	16	27	41	80	23	44	10	18	6	10	Quails
Αυγά εκκόλαψης	36	72	10	16	90	148	85	136	180	340	32	67	132	243	86	150	Eggs for hatching
Άλλα προϊόντα	..	5.713	..	2.933	..	3.311	..	4.042	..	5.033	..	2.515	..	3.122	..	13.023	Other products
ΣΥΝΟΛΟ	..	35.757	..	40.357	..	36.480	..	34.387	..	43.799	..	36.881	..	43.582	..	57.436	TOTAL

ΠΙΝΑΚΑΣ 27: ΕΞΑΓΩΓΕΣ ΚΥΡΙΟΤΕΡΩΝ ΓΕΩΡΓΙΚΩΝ ΠΡΟΙΟΝΤΩΝ ΚΑΤΑ ΧΩΡΑ ΠΡΟΟΡΙΣΜΟΥ, 2003-2004

TABLE 27: EXPORTS OF MAIN AGRICULTURAL PRODUCTS BY COUNTRY OF DESTINATION, 2003-2004

Προϊόν/Χώρα	2003		2004		Product/Country
	Ποσότητα (τόνοι)	Αξία	Ποσότητα (τόνοι)	Αξία	
	Q/ty (tons)	Volume (FOB) (£000's)	Q/ty (tons)	Volume (FOB) (£000's)	
ΠΟΡΤΟΚΑΛΙΑ	16.540	4.341	13.279	3.433	ORANGES
Ην. Βασίλειο	6.756	2.526	4.001	1.484	United Kingdom
Ολλανδία	40	10	0	0	Netherlands
Γερμανία	403	52	501	124	Germany
Γαλλία	120	42	492	241	France
Αυστρία	498	118	407	114	Austria
Ιταλία	930	237	264	56	Italy
Φιλανδία	0	0	0	0	Finland
Δημ. Τσεχίας	2.812	380	2.049	315	Czech Rep.
Σλοβακία	2.267	311	1.715	266	Slovakia
Σουηδία	543	151	301	82	Sweden
Βέλγιο	712	130	440	74	Belgium
Χονγκ - Κονγκ	51	15	0	0	Hong-Kong
Άλλες χώρες	1.408	369	3.109	675	Other countries
ΛΕΜΟΝΙΑ	9.145	2.272	12.843	3.457	LEMONS
Ην. Βασίλειο	1.236	279	1.514	426	United Kingdom
Γαλλία	0	0	4	1	France
Ολλανδία	12	4	0	0	Netherlands
Βέλγιο	0	0	215	77	Belgium
Γερμανία	1.435	456	893	328	Germany
Αυστρία	1.529	390	1.689	493	Austria
Φιλανδία	252	68	161	53	Finland
Δανία	0	0	0	0	Denmark
Ιταλία	442	149	817	266	Italy
Σουηδία	290	68	256	76	Sweden
Ουγγαρία	17	3	80	22	Hungary
Δημ. Τσεχίας	1.355	257	2.489	483	Czech Rep.
Σλοβακία	860	142	770	110	Slovakia
Σλοβενία	0	0	133	39	Slovenia
Γιουγκοσλαβία	214	57	0	0	Yugoslavia
Χόνγκ-Κόνγκ	695	193	1.157	349	Hong-Kong
Σιγκαπούρη	391	95	525	149	Singapore
Άλλες χώρες	417	110	2.140	584	Other countries
ΚΡΕΠΠΦΡΟΥΤ	22.592	5.771	26.120	7.268	GRAPEFRUIT
Ην. Βασίλειο	6.304	1.576	6.678	1.997	United Kingdom
Γαλλία	1.150	621	1.516	664	France
Σουηδία	76	15	103	33	Sweden
Γερμανία	1.517	469	1.474	462	Germany
Ολλανδία	0	0	0	0	Netherlands
Ιταλία	3.908	1.088	5.623	1.614	Italy
Αυστρία	1.668	467	1.869	581	Austria
Φιλανδία	120	23	321	82	Finland
Πολωνία	301	69	372	81	Poland
Δημ. Τσεχίας	3.577	697	3.311	671	Czech Rep.
Σλοβακία	2.687	444	2.680	489	Slovakia
Ουγγαρία	311	75	213	52	Hungary
Βέλγιο	15	2	257	119	Belgium
Σλοβενία	62	15	248	54	Slovenia
Άλλες χώρες	896	209	1.454	369	Other countries

ΠΙΝΑΚΑΣ 27 (Συν.): ΕΞΑΓΩΓΕΣ ΚΥΡΙΟΤΕΡΩΝ ΓΕΩΡΓΙΚΩΝ ΠΡΟΙΟΝΤΩΝ ΚΑΤΑ ΧΩΡΑ ΠΡΟΟΡΙΣΜΟΥ
2003-2004

TABLE 27 (Cont'd): EXPORTS OF MAIN AGRICULTURAL PRODUCTS BY COUNTRY OF DESTINATION,
2003-2004

Προϊόν/Χώρα	2003		2004		Product/Country
	Ποσότητα (τόνοι) Q/ty (tons)	Αξία Volume (FOB) (£000's)	Ποσότητα (τόνοι) Q/ty (tons)	Αξία Volume (FOB) (£000's)	
ΜΑΝΤΑΡΙΝΙΑ	23.685	6.634	28.558	8.146	MANDARINS
Γαλλία	675	245	635	223	France
Γερμανία	4.642	1.322	2.924	967	Germany
Σουηδία	1.722	496	2.777	848	Sweden
Ηνωμένο Βασίλειο	5.592	1.792	7.295	2.094	United Kingdom
Δημοκρατία Τσεχίας	3.379	716	3.597	867	Czech Rep.
Χογκ Κονγκ	880	270	1.711	511	Hong Kong
Βέλγιο	1.161	242	921	191	Belgium
Άλλες χώρες	5.634	1.551	8.699	2.444	Other countries
ΣΤΑΦΥΛΙΑ	1.636	1.133	1.102	768	GRAPES
Ην. Βασίλειο	0	0	20	18	United Kingdom
Γερμανία	980	685	377	263	Germany
Σουηδία	499	350	501	358	Sweden
Φιλανδία	0	0	0	0	Finland
Αυστρία	0	0	0	0	Austria
Ιταλία	102	61	147	94	Italy
Ολλανδία	54	38	0	0	Netherlands
Άλλες χώρες	0	0	57	35	Other countries
ΠΑΤΑΤΕΣ	81.868	15.051	82.365	15.945	POTATOES
Ην. Βασίλειο	10.946	1.967	16.467	2.827	United Kingdom
Γερμανία	36.408	6.990	28.126	5.117	Germany
Ιρλανδία	1.749	301	2.744	639	Ireland
Νορβηγία	5.053	853	5.043	1.041	Norway
Σουηδία	1.708	302	1.853	481	Sweden
Αυστρία	1.436	329	943	271	Austria
Βέλγιο	9.056	1.889	9.786	2.105	Belgium
Ολλανδία	5.129	476	5.523	867	Netherlands
Δανία	694	152	551	170	Denmark
Κροατία	1.740	333	2.120	406	Croatia
Ελβετία	519	130	1.707	380	Switzerland
Ιταλία	384	68	890	211	Italy
Ελλάδα	6.411	1.156	5.889	1.303	Greece
Άλλες χώρες	635	106	723	130	Other countries
ΛΑΧΑΝΙΚΑ	...	4.997	...	5.235	VEGETABLES
Ην. Βασίλειο	...	4.043	...	3.955	United Kingdom
Νορβηγία	...	72	...	61	Norway
Σουηδία	...	46	...	61	Sweden
Ισραήλ	...	20	...	8	Israel
Άλλες χώρες	...	816	...	1.149	Other countries
ΖΩΑ ΖΩΝΤΑΝΑ (αριθμός)	30.142	486	22.575	873	LIVE ANIMALS (number)
Αγελάδες	0	0	2.106	178	Cows
Χοίροι	30.142	486	20.469	695	Pigs

Διάγραμμα 10: Εξαγωγές Γεωργικών Προϊόντων, 1994-2004
Figure 10: Exports of Agricultural Products, 1994-2004

(Κ€ εκ.)
 (C€ mn)

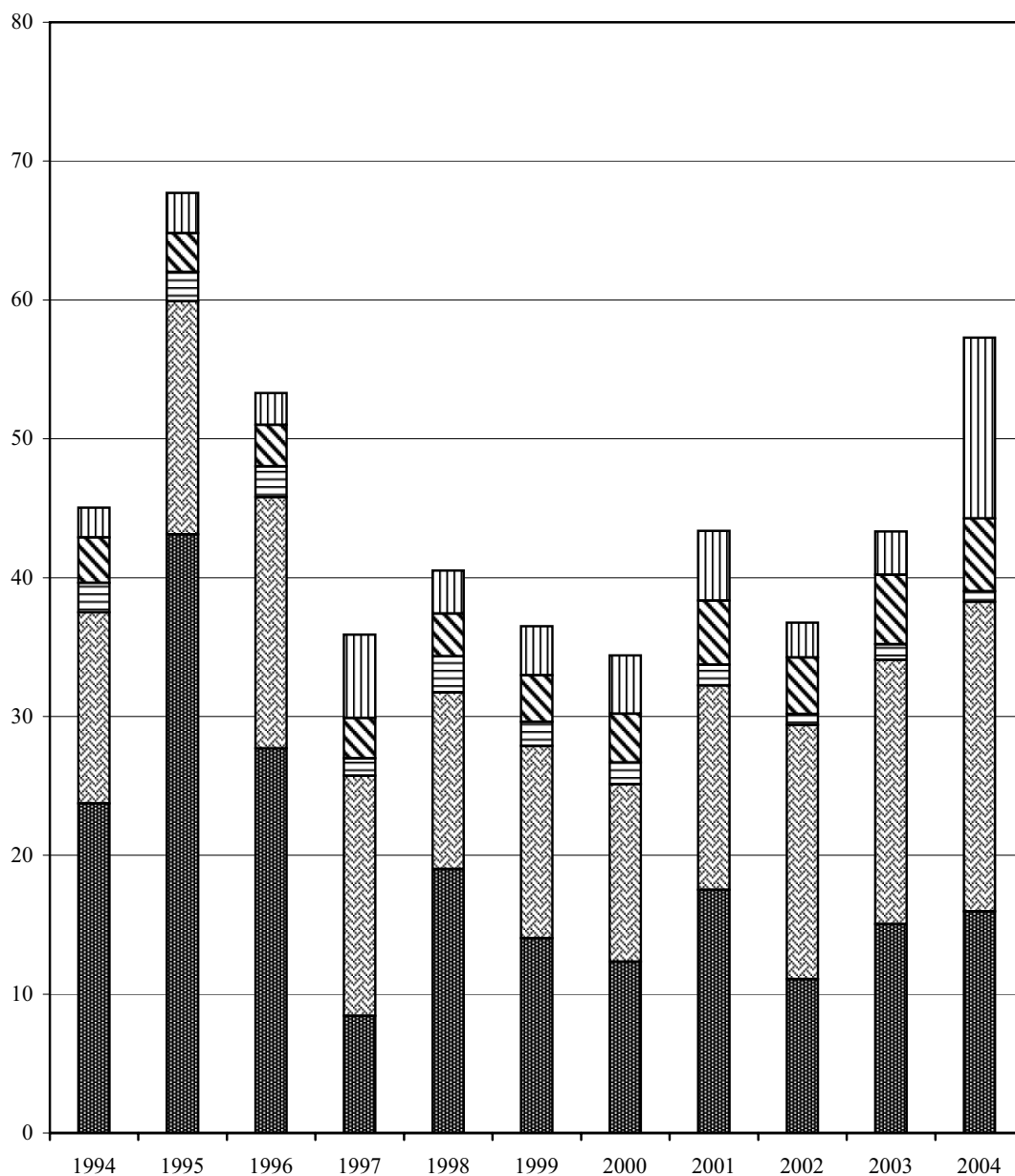

Πατάτες-Potatoes
 Εσπεριδοειδή-Citrus
 Σταφύλια-Grapes
 Λαχανικά-Vegetable
 Άλλα-Other

ΠΙΝΑΚΑΣ 28: ΚΑΤΑΝΟΜΗ ΣΥΝΟΛΙΚΗΣ ΑΞΙΑΣ ΓΕΩΡΓΙΚΗΣ ΠΑΡΑΓΩΓΗΣ ΚΑΤΑ ΤΕΛΙΚΗ ΧΡΗΣΗ, 1983-2004 (σε τιμές παραγωγού)
TABLE 28: TOTAL AGRICULTURAL OUTPUT BY FINAL USE, 1983-2004 (at producer's prices)

Έτος Year	Σύνολο Παραγωγής Total Production		Εξαγωγές Exports		Κρατήσεις για σπορά, ζωοτροφές κ.λ.π. Retained for Inputs		Πωλήσεις στις Βιομηχανίες Sales to Industries		Κεφάλαια/Μεταβολή Αποθεμάτων Fixed Capital Formation/ Changes in Stocks		Κατανάλωση Final Consumption	
	Αξία Value (£000's)	%	Αξία Value (£000's)	%	Αξία Value (£000's)	%	Αξία Value (£000's)	%	Αξία Value (£000's)	%	Αξία Value (£000's)	%
1983	168.969	100,0	24.970	14,8	17.809	10,5	36.552	21,6	5.174	3,1	84.464	50,0
1984	202.912	100,0	40.073	19,7	17.512	8,6	45.546	22,4	4.338	2,3	95.443	47,0
1985	197.960	100,0	26.397	13,3	18.718	9,5	50.239	25,4	2.201	1,1	100.405	50,7
1986	203.855	100,0	29.044	14,2	16.809	8,2	45.847	22,5	4.015	2,1	108.140	53,0
1987	221.594	100,0	35.330	15,9	17.272	7,8	51.287	23,1	3.536	1,6	114.169	51,6
1988	239.900	100,0	30.409	12,7	21.211	8,8	60.064	25,1	4.181	1,7	124.035	51,7
1989	256.728	100,0	36.060	14,0	19.757	7,7	59.656	23,2	5.403	2,2	135.852	52,9
1990	278.687	100,0	45.531	16,3	19.955	7,2	60.009	21,5	4.696	1,7	148.496	53,3
1991	271.256	100,0	41.999	15,5	20.723	7,6	44.421	16,4	2.961	1,1	161.152	59,4
1992	297.048	100,0	31.095	10,5	24.656	8,3	69.080	23,2	3.333	1,1	168.884	56,9
1993	307.243	100,0	31.096	10,1	22.984	7,5	74.485	24,2	4.279	1,4	174.399	56,8
1994	307.073	100,0	32.314	10,5	24.561	8,0	65.918	21,5	3.615	1,2	180.665	58,8
1995	346.027	100,0	48.986	14,1	28.229	8,2	74.303	21,5	6.736	1,9	187.773	54,3
1996	345.695	100,0	37.822	10,9	30.233	8,7	77.096	22,3	7.176	2,1	193.368	55,9
1997	334.962	100,0	27.223	8,1	31.628	9,5	65.096	19,4	5.952	1,8	205.063	61,2
1998	351.774	100,0	32.530	9,1	31.922	9,0	75.380	21,2	3.159	0,9	208.783	59,8
1999	356.995	100,0	31.473	8,8	26.050	7,3	80.193	22,5	5.194	1,4	214.085	60,0
2000	358.777	100,0	23.984	6,7	22.557	6,3	78.182	21,8	9.122	2,5	224.932	62,7
2001	375.150	100,0	28.927	7,7	26.080	7,0	85.540	22,8	14.399	3,8	220.204	58,7
2002	376.439	100,0	33.715	8,9	24.426	6,5	90.434	24,0	11.894	3,2	215.970	57,4
2003	374.386	100,0	30.983	8,3	27.049	7,2	107.632	28,7	3.106	0,8	205.616	54,9
2004	371.731	100,0	32.375	8,7	24.629	6,6	94.675	25,5	3.117	0,8	216.935	58,4

ΠΙΝΑΚΑΣ 29α: ΧΡΗΣΗ ΓΕΩΡΓΙΚΗΣ ΠΑΡΑΓΩΓΗΣ ΚΑΤΑ ΠΡΟΙΟΝ, 2003 (σε τιμές παραγωγού)
TABLE 29a: AGRICULTURAL OUTPUT BY PRODUCT AND FINAL USE, 2003 (at producer's prices)

Προϊόν	Σύνολο Παραγωγής		Εξαγωγές		Κρατήσεις για σπορά, ζωοτροφή		Πολήσεις σε Βιομηχανίες		Κατανάλωση		Product
	Total Production		Exports		Retained for inputs		Sales to Industry		Final Consumption		
	Ποσό- τητα (τόνοι) Q/ty (tons)	Αξία Value (£000's)	Ποσό- τητα (τόνοι) Q/ty (tons)	Αξία Value (£000's)	Ποσό- τητα (τόνοι) Q/ty (tons)	Αξία Value (£000's)	Ποσό- τητα (τόνοι) Q/ty (tons)	Αξία Value (£000's)	Ποσό- τητα (τόνοι) Q/ty (tons)	Αξία Value (£000's)	
ΦΥΤΙΚΗ ΠΑΡΑΓΩΓΗ	..	170.380	..	28.240	..	15.827	..	48.635	..	75.889	CROP PRODUCTION
<i>Φυτά μεγάλης καλλιέργειας</i>	<i>..</i>	<i>33.619</i>	<i>..</i>	<i>27</i>	<i>..</i>	<i>9.581</i>	<i>..</i>	<i>21.988</i>	<i>..</i>	<i>2.023</i>	<i>Field crops</i>
Σιτάρι	14.280	2.085	0	0	300	44	13.390	1.956	590	85	Wheat
Κριθάρι	150.000	19.050	0	0	3.596	457	146.404	18.593	0	0	Barley
Σιφονάρι	410	86	0	0	410	86	0	0	0	0	Oats
Κουριά ξηρά	380	133	91	22	52	18	0	0	237	93	Broadbeans dry
Άλλα όσπρια	..	1.703	..	5	..	29	..	0	..	1.669	Other legumes
Βιομηχανικά φυτά	..	1.548	0	0	..	60	..	1.439	..	49	Industrial Crops
Κτηνοτροφικά φυτά	..	6.314	0	0	..	6.187	..	0	..	127	Fodder Crops
Άχυρο	..	2.700	0	0	..	2.700	..	0	..	0	Straw
<i>Λαχανικά και πεπονοειδή</i>	<i>..</i>	<i>57.822</i>	<i>..</i>	<i>17.350</i>	<i>..</i>	<i>1.035</i>	<i>..</i>	<i>2.563</i>	<i>..</i>	<i>36.874</i>	<i>Vegetables & Melons</i>
Πατάτες	127.500	18.508	81.868	15.719	6.100	885	10.100	1.466	29.432	438	Potatoes
Τομάτες	35.000	9.100	6	94	0	0	3.550	928	31.444	8.078	Tomatoes
Καρόττα	2.000	440	0	0	0	0	60	14	1.940	426	Carrots
Αγγουράκια	14.300	5.291	13	3	0	0	72	29	14.215	5.258	Cucumbers
Καρπούζια	38.000	3.800	2.986	194	0	0	0	0	35.014	3.606	Water melons
Πεπόνια	10.700	2.033	2	0	0	0	0	0	10.698	2.033	Sweet melons
Παντζάρι	2.300	460	290	43	0	0	72	19	1.938	399	Beetroots
Άλλα λαχανικά	..	18.191	..	1.296	..	150	..	107	..	16.637	Other vegetables
<i>Σταρόλια</i>	<i>80.360</i>	<i>13.134</i>	<i>1.636</i>	<i>680</i>	<i>1.307</i>	<i>211</i>	<i>68.183</i>	<i>10.798</i>	<i>9.234</i>	<i>1.445</i>	<i>Grapes</i>
Οινοποιήσιμα	68.874	10.607	0	0	1.164	179	63.674	9.806	4.036	622	Wine grapes
Επιτραπέζια	11.486	2.527	1.636	680	143	31	4.509	992	5.198	823	Table grapes
<i>Εσπεριδοειδή</i>	<i>..</i>	<i>19.491</i>	<i>..</i>	<i>10.134</i>	<i>..</i>	<i>0</i>	<i>..</i>	<i>3.553</i>	<i>..</i>	<i>5.804</i>	<i>Citrus</i>
Πορτοκάλια	42.702	5.765	0	2.388	0	0	12.522	1.695	30.180	1.682	Oranges
Λεμόνια	18.000	2.250	0	1.393	0	0	1.924	241	16.076	617	Lemons
Κρέιπφρουτ	32.042	4.486	0	2.542	0	0	7.000	980	25.042	964	Grapefruit
Μανταρίνια	33.288	6.990	0	3.811	0	0	3.038	638	30.250	2.542	Mandarins

(Συν.-Cont'd)

ΠΙΝΑΚΑΣ 29α(Συν.): ΧΡΗΣΗ ΓΕΩΡΓΙΚΗΣ ΠΑΡΑΓΩΓΗΣ ΚΑΤΑ ΙΠΟΙΟΝ, 2003 (σε τιμές παραγωγού)
 TABLE 29a(Cont'd): AGRICULTURAL OUTPUT BY PRODUCT AND FINAL USE, 2003 (at producer's prices)

Προϊόν	Σύνολο Παραγωγής Total Production		Εξαγωγές Exports		Κρατήσεις για σπορά, ζωοτροφή Retained for inputs		Πωλήσεις σε Βιομηχανίες Sales to Industry		Κατανάλωση Final Consumption		Product
	Ποσό- τητα (τόνοι) Q/ty (tons)	Αξία Value (£000's)	Ποσό- τητα (τόνοι) Q/ty (tons)	Αξία Value (£000's)	Ποσό- τητα (τόνοι) Q/ty (tons)	Αξία Value (£000's)	Ποσό- τητα (τόνοι) Q/ty (tons)	Αξία Value (£000's)	Ποσό- τητα (τόνοι) Q/ty (tons)	Αξία Value (£000's)	
<i>Φρούτα</i>	..	21.671	..	6	..	0	..	104	..	21.561	<i>Fresh Fruits</i>
Μήλα	9.500	5.225	0	0	0	0	29	16	9.471	5.209	Apples
Αχλάδια	620	465	0	0	0	0	1	1	619	464	Pears
Άλλα φρούτα	..	15.981	..	6	0	0	..	87	..	15.888	Other fruit
Ξηροί καρποί	..	1.571	0	0	0	0	..	341	..	1.230	Nuts
Ελιές	17.765	9.575	40	5	0	0	16.000	8.624	1.725	946	Olives
Χαρούπια	6.550	714	280	33	180	20	6.090	664	0	0	Carobs
Άνη και φυτά (1)	..	12.783	..	5	..	4.980	..	0	..	6.005	Flowers and plants (1)
ΖΩΙΚΗ ΠΑΡΑΓΩΓΗ	..	171.653	..	2.141	..	11.036	..	58.681	..	99.795	LIVESTOCK PRODUCTION
<i>Κρέας</i>	..	105.675	..	2.059	..	0	..	10.172	..	93.444	<i>Meat</i>
Βοδινό	4.003	6.365	1	1	0	0	390	620	3.612	5.744	Beef
Αιγοπρόβειο	8.061	20.129	0	0	0	0	0	0	8.061	20.129	Sheep and Goat
Χοιρινό	54.313	41.278	2.379	1.808	0	0	11.830	8.991	40.104	30.479	Pork
Πουλερικών	33.061	33.392	230	232	0	0	556	561	32.275	32.599	Poultry
Άλλα είδη	..	4.511	..	18	0	0	0	0	..	4.493	Other meat
Γάλα	220.340	54.580	0	0	25.197	6.733	193.194	47.352	1.949	495	Milk
Αυγά	13.655	6.462	132	74	1.917	2.396	0	0	11.606	3.992	Eggs
Άλλα κτηνοτροφικά προϊόντα	..	4.936	..	8	..	1.907	..	1.157	..	1.864	Other livestock products

(Συν.-Cont'd)

ΠΙΝΑΚΑΣ 29α(Συν.): ΧΡΗΣΗ ΓΕΩΡΓΙΚΗΣ ΠΑΡΑΓΩΓΗΣ ΚΑΤΑ ΠΡΟΙΟΝ, 2003 (σε τιμές παραγωγού)
TABLE 29a(Cont'd): AGRICULTURAL OUTPUT BY PRODUCT AND FINAL USE, 2003 (at producer's prices)

Προϊόν	Σύνολο Παραγωγής Total Production		Εξαγωγές Exports		Κρατήσεις για σπορά, ζωοτροφή Retained for inputs		Πολήσεις σε Βιομηχανίες Sales to Industry		Κατανάλωση Final Consumption		Product
	Ποσό- τητα (τόνοι) Q/ty (tons)	Αξία Value (€000' s)	Ποσό- τητα (τόνοι) Q/ty (tons)	Αξία Value (€000' s)	Ποσό- τητα (τόνοι) Q/ty (tons)	Αξία Value (€000' s)	Ποσό- τητα (τόνοι) Q/ty (tons)	Αξία Value (€000' s)	Ποσό- τητα (τόνοι) Q/ty (tons)	Αξία Value (€000' s)	
ΔΕΥΤΕΡΟΓΕΝΗ ΠΡΟΙΟΝΤΑ	..	19.245	..	0	..	120	..	54	..	19.071	ANCILLARY PRODUCTION
Σταφίδες	40	30	0	0	0	0	39	29	1	1	Raisins
Ζιβανία	122	136	0	0	0	0	22	25	100	111	Zivania
Τυριά	3.543	16.121	0	0	0	0	0	0	3.543	16.121	Cheese
Άλλα γαλακτοκομικά και αμπελοοργικά προϊόντα	..	2.758	0	0	0	0	0	0	..	2.758	Other milk and grape products
Κουσόξυλα	..	200	0	0	..	120	0	0	..	80	Firewood
ΔΑΣΗ (2)	..	2.142	0	0	..	66	..	262	..	1.001	FORESTRY (2)
ΚΥΝΗΓΙ	..	9.860	0	0	0	0	0	0	0	9.860	HUNTING
ΜΕΤΑΒΟΛΗ ΖΩΙΚΟΥ	..	-3.244	..	603	0	0	0	0	0	0	CHANGE IN ANIMAL STOCK (3)
ΚΕΦΑΛΑΙΟΥ (3)	..	4.350	0	0	0	0	0	0	0	0	OWN ACCOUNT FIXED CAPITAL FORMATION (4)
ΣΥΝΟΛΟ ΠΑΡΑΓΩΓΗΣ	..	374.386	..	30.983	..	27.049	..	107.632	..	205.616	TOTAL OUTPUT

Σημ.: (1) Μέρος της παραγωγής (δενδρύλια) αποτελεί στοιχείο των κεφαλαιουχικών επενδύσεων

(2) Μέρος της παραγωγής (π.χ. Αναδάσωσης) αποτελεί στοιχείο των κεφαλαιουχικών επενδύσεων

(3) Μέρος (ζώα αναπαραγωγής) εντάσσεται στις κεφαλαιουχικές επενδύσεις και μέρος στη μεταβολή αποθεμάτων

(4) Όλη η παραγωγή εντάσσεται στις κεφαλαιουχικές επενδύσεις

Notes: (1) Part of output (tree plants) is an element of fixed capital formation

(2) Part of output (i. e. reforestation) is an element of fixed capital formation

(3) Part (breeding stock) is an element of fixed capital formation and part is change in stocks

(4) All output is fixed capital formation

ΠΙΝΑΚΑΣ 29β: ΧΡΗΣΗ ΓΕΩΡΓΙΚΗΣ ΠΑΡΑΓΩΓΗΣ ΚΑΤΑ ΠΡΟΙΟΝ, 2004 (σε τιμές παραγωγού)
TABLE 29b: AGRICULTURAL OUTPUT BY PRODUCT AND FINAL USE, 2004 (at producer's prices)

Προϊόν	Σύνολο Παραγωγής Total Production		Εξαγωγές Exports		Κρατήσεις για σπορά, ζωοτροφή Retained for inputs		Πωλήσεις σε Βιομηχανίες Sales to Industry		Κατανάλωση Final Consumption		Product
	Ποσό- τητα (τόνοι) Q/ty (tons)	Αξία Value (£000 's)	Ποσό- τητα (τόνοι) Q/ty (tons)	Αξία Value (£000 's)	Ποσό- τητα (τόνοι) Q/ty (tons)	Αξία Value (£000 's)	Ποσό- τητα (τόνοι) Q/ty (tons)	Αξία Value (£000 's)	Ποσό- τητα (τόνοι) Q/ty (tons)	Αξία Value (£000 's)	
ΦΥΤΙΚΗ ΠΑΡΑΓΩΓΗ	..	165.577	..	28.764	..	13.935	..	33.322	..	89.557	CROP PRODUCTION
<i>Φυτά μεγάλης καλλιέργειας</i>	<i>..</i>	<i>22.960</i>	<i>..</i>	<i>39</i>	<i>..</i>	<i>9.716</i>	<i>..</i>	<i>10.304</i>	<i>..</i>	<i>2.902</i>	<i>Field crops</i>
Σιτάρι	9.930	1.013	0	0	127	13	9.301	147	502	853	Wheat
Κριθάρι	100.990	9.594	0	0	10.104	1.043	90.886	8.551	0	0	Barley
Σιφονάρι	490	103	0	0	490	103	0	0	0	0	Oats
Κουκά ξηρά	394	134	106	37	53	18	0	0	235	79	Broadbeans dry
Άλλα όσπρια	..	1.985	..	2	..	29	..	2	..	1.951	Other legumes
Βιομηχανικά φυτά	..	1.675	0	0	..	52	..	1.604	..	19	Industrial Crops
Κτηνοτροφικά φυτά	..	5.776	0	0	..	5.776	..	0	..	0	Fodder Crops
Άχυρο	..	2.682	0	0	..	2.682	..	0	..	0	Straw
<i>Λαχανικά και πεπονιοειδή</i>	<i>..</i>	<i>59.393</i>	<i>..</i>	<i>17.991</i>	<i>..</i>	<i>738</i>	<i>..</i>	<i>1.777</i>	<i>..</i>	<i>38.887</i>	<i>Vegetables & Melons</i>
Πατάτες	131.650	18.444	0	15.846	6.600	738	10.273	1.587	114.777	272	Potatoes
Τομάτες	33.431	8.291	1	0	0	0	2.355	94	31.075	8.196	Tomatoes
Καρόττα	1.846	432	0	0	0	0	51	13	1.795	419	Carrots
Αγγουράκια	17.686	7.251	48	30	0	0	57	19	17.581	7.202	Cucumbers
Καρπούζια	31.402	4.082	752	95	0	0	0	0	30.650	3.987	Water melons
Πεπόνια	9.415	2.260	15	6	0	0	0	0	9.400	2.254	Sweet melons
Παντζάρια	2.172	478	97	34	0	0	37	7	2.038	436	Beetroots
Άλλα λαχανικά	..	18.155	..	1.979	..	0	..	57	..	16.119	Other vegetables
<i>Σταφύλια</i>	<i>108.315</i>	<i>12.692</i>	<i>1.102</i>	<i>461</i>	<i>1.821</i>	<i>267</i>	<i>78.193</i>	<i>9.057</i>	<i>27.199</i>	<i>2.907</i>	<i>Grapes</i>
Οινοποιήσιμα	87.171	9.414	0	0	1.621	232	73.850	8.440	11.700	742	Wine grapes
Επιτραπέζια	21.144	3.277	1.102	461	200	35	4.343	617	15.499	2.164	Table grapes

(Συν.-Cont'd)

Σημ.: Στις πιο πάνω ποσότητες και αξίες δεν περιλαμβάνονται:

a) 13.000 τόνοι σταφύλια αξίας £617.250 που τρυγήθηκαν βάσει του σχεδίου "πρασινος τρυγητός"

Notes: The above quantities and values do not include:

a) 13.000 tons of grapes valued at £617.250, which were gathered green.

ΠΙΝΑΚΑΣ 29β(Συν.): ΧΡΗΣΗ ΓΕΩΡΓΙΚΗΣ ΠΑΡΑΓΩΓΗΣ ΚΑΤΑ ΠΡΟΙΟΝ, 2004 (σε τιμές παραγωγού)
TABLE 29b(Cont'd): AGRICULTURAL OUTPUT BY PRODUCT AND FINAL USE, 2004 (at producer's prices)

Προϊόν	Σύνολο Παραγωγής Total Production		Εξαγωγές Exports		Κρατήσεις για σπορά, ζωοτροφή Retained for inputs		Πωλήσεις σε Βιομηχανίες Sales to Industry		Κατανάλωση Final Consumption			Product
	Ποσό- τητα (τόνοι) Q/ty (tons)	Αξία Value (£000's)	Ποσό- τητα (τόνοι) Q/ty (tons)	Αξία Value (£000's)	Ποσό- τητα (τόνοι) Q/ty (tons)	Αξία Value (£000's)	Ποσό- τητα (τόνοι) Q/ty (tons)	Αξία Value (£000's)	Ποσό- τητα (τόνοι) Q/ty (tons)	Αξία Value (£000's)	Ποσό- τητα (τόνοι) Q/ty (tons)	
<i>Επεξεργασμένη</i>	..	23.967	..	10.143	0	0	..	1.776	..	12.049	..	<i>Citrus</i>
Πορτοκάλια	46.822	6.555	13.278	1.888	0	0	14.763	1.004	18.781	3.663	18.781	Oranges
Λεμόνια	21.784	2.723	12.843	1.902	0	0	2.874	92	6.067	730	6.067	Lemons
Κρέταφρουτ	37.025	5.406	26.120	2.542	0	0	9.500	479	1.405	2.385	1.405	Grapefruit
Μανταρίνια	41.261	9.284	28.558	3.811	0	0	1.013	201	11.690	5.271	11.690	Mandarins
<i>Φρούτα</i>	..	21.373	..	7	..	0	..	38	..	21.328	..	<i>Fresh Fruits</i>
Μήλα	10.549	5.275	0	0	0	0	29	9	10.520	5.266	10.520	Apples
Αχλάδια	833	633	0	0	0	0	1	0	832	633	832	Pears
Άλλα φρούτα	..	15.466	..	7	0	0	..	29	..	15.429	..	Other fruit
Ξηροί καρποί	..	1.308	0	0	0	0	..	542	..	766	..	Nuts
Ελιές	22.633	10.185	37	27	0	0	18.910	9.247	3.686	911	3.686	Olives
Χαρούπια	6.250	688	285	90	150	16	5.815	582	0	0	0	Carobs
Άνθη και φυτά (1)	..	13.011	..	6	..	3.198	..	0	..	9.807	..	Flowers and plants (1)
ΖΩΙΚΗ ΠΑΡΑΓΩΓΗ	..	179.156	..	2.738	..	10.528	..	61.079	..	104.810	..	LIVESTOCK PRODUCTION
<i>Κρέας</i>	..	109.657	..	2.587	..	0	..	9.944	..	97.126	..	<i>Meat</i>
Βοδινό	3.804	6.201	54	70	0	0	680	1.231	3.070	4.900	3.070	Beef
Αιγοπρόβειο	6.990	16.642	0	0	0	0	0	0	6.990	16.642	6.990	Sheep and Goat
Χοιρινό	55.215	46.933	2.223	1.890	0	0	12.942	8.283	40.050	36.761	40.050	Pork
Πουλερικών	32.392	34.266	560	592	0	0	400	430	31.432	33.244	31.432	Poultry
Άλλα είδη	..	5.615	..	35	0	0	0	0	..	5.581	..	Other meat
Γάλα	213.220	56.782	0	0	20.574	6.205	190.716	50.049	1.930	528	1.930	Milk
Αυγά	10.962	8.331	86	137	1.898	2.373	0	0	8.978	5.821	8.978	Eggs
Άλλα κτηνοτροφικά προϊόντα	..	4.386	..	15	..	1.950	..	1.087	..	1.335	..	Other livestock products

(Συν.-Cont'd)

ΠΙΝΑΚΑΣ 29β(Συν.): ΧΡΗΣΗ ΓΕΩΡΓΙΚΗΣ ΠΑΡΑΓΩΓΗΣ ΚΑΤΑ ΠΡΟΙΟΝ, 2004 (σε τιμές παραγωγού)
TABLE 29b(Cont'd): AGRICULTURAL OUTPUT BY PRODUCT AND FINAL USE, 2004 (at producer's prices)

Προϊόν	Σύνολο Παραγωγής Total Production		Εξαγωγές Exports		Κρατήσεις για σπορά, ζωοτροφή Retained for inputs		Πωλήσεις σε Βιομηχανίες Sales to Industry		Κατανάλωση Final Consumption		Product
	Ποσό- τητα (τόνοι) Q/ty (tons)	Αξία Value (£000 's)	Ποσό- τητα (τόνοι) Q/ty (tons)	Αξία Value (£000 's)	Ποσό- τητα (τόνοι) Q/ty (tons)	Αξία Value (£000 's)	Ποσό- τητα (τόνοι) Q/ty (tons)	Αξία Value (£000 's)	Ποσό- τητα (τόνοι) Q/ty (tons)	Αξία Value (£000 's)	
ΔΕΥΤΕΡΟΓΕΝΗ ΠΡΟΙΟΝΤΑ	..	15.526	..	0	..	120	..	39	..	15.367	ANCILLARY PRODUCTION
Σταφίδες	53	40	0	0	0	0	52	39	1	1	Raisins
Zιβανία	100	110	0	0	0	0	0	0	100	110	Zivania
Τυριά	3.478	13.848	0	0	0	0	0	0	3.478	13.848	Cheese
Άλλα γαλακτοκομικά και αμπελογαργικά προϊόντα	..	1.329	0	0	0	0	0	0	..	1.329	Other milk and grape products
Καυσόξυλα	..	200	0	0	..	120	0	0	..	80	Firewood
ΔΑΣΗ (2)	..	1.897	0	0	..	46	..	235	..	1.616	FORESTRY (2)
ΚΥΝΗΓΙ	..	5.585	0	0	0	0	0	0	..	5.585	HUNTING
ΜΕΤΑΒΟΛΗ ΖΩΙΚΟΥ	..	10	..	873	0	0	0	0	0	0	CHANGE IN ANIMAL
ΚΕΦΑΛΑΙΟΥ (3)	..	3.980	0	0	0	0	0	0	0	0	STOCK (3)
ΙΔΙΟΚΑΤΑΣΚΕΥΕΣ ΑΠΟ	..	3.980	0	0	0	0	0	0	0	0	OWN ACCOUNT FIXED
ΓΕΩΡΓΟΥΣ (4)	..	3.980	0	0	0	0	0	0	0	0	CAPITAL FORMATION (4)
ΣΥΝΟΛΟ ΠΑΡΑΓΩΓΗΣ	..	371.731	..	32.375	..	24.629	..	94.675	..	216.935	TOTAL OUTPUT

Σημ.: (1) Μέρος της παραγωγής (δενδρύλια) αποτελεί στοιχείο των κεφαλαίου επενδύσεων

(2) Μέρος της παραγωγής (π.χ. Αναδάσεις) αποτελεί στοιχείο των κεφαλαίου επενδύσεων

(3) Μέρος (ζώα αναπαραγωγής) εντάσσεται στις κεφαλαίου επενδύσεις και μέρος στη μεταβολή αποθεμάτων

(4) Όλη η παραγωγή εντάσσεται στις κεφαλαίου επενδύσεις

Notes: (1) Part of output (tree plants) is an element of fixed capital formation

(2) Part of output (i. e. reforestation) is an element of fixed capital formation

(3) Part (breeding stock) is an element of fixed capital formation and part is change in stocks

(4) All output is fixed capital formation

ΠΙΝΑΚΑΣ 30α: ΚΑΤΑ ΚΕΦΑΛΗ ΚΑΤΑΝΑΛΩΣΗ ΓΕΩΡΓΙΚΩΝ ΠΡΟΪΟΝΤΩΝ ΚΑΙ ΑΛΛΩΝ ΕΙΔΩΝ ΔΙΑΤΡΟΦΗΣ ΚΑΙ ΠΟΤΩΝ 1993-2003
TABLE 30a: PER CAPITA CONSUMPTION OF AGRICULTURAL AND OTHER FOOD AND DRINK PRODUCTS 1993-2003

Προϊόν	Μονάδα Ποσότητας Unit of quantity	2002			2003			Μέση ετήσια κατανάλωση Average annual consumption 1993 - 2003			Product
		Εγχώρια Παραγωγή Local Production	Εισαγωγές Imports	Σύνολο Total	Εγχώρια Παραγωγή Local Production	Εισαγωγές Imports	Σύνολο Total	Εγχώρια Παραγωγή Local Production	Εισαγωγές Imports	Σύνολο Total	
Εσπεριδοειδή	Κιλά/Κg	50,8	0,0	50,8	41,0	0,1	41,1	48,7	0,0	48,7	Citrus fruit
Πορτοκάλια	"	21,7	0,0	21,7	18,9	0,1	19,0	21,6	0,0	21,6	Oranges
Λεμόνια	"	10,5	0,0	10,5	9,6	0,0	9,6	10,9	0,0	10,9	Lemons
Κρέππρουτ	"	4,2	0,0	4,2	3,4	0,0	3,4	3,8	0,0	3,8	Grapefruit
Μανταρίνια	"	14,4	0,0	14,4	9,1	0,0	9,1	12,4	0,0	12,4	Mandarins
Φρούτα	"	140,5	10,0	150,5	123,0	7,6	130,6	135,8	6,6	142,4	Fresh fruits
Σταφύλια	"	17,3	0,0	17,3	12,8	0,0	12,8	17,8	0,0	17,8	Grapes
Μήλα	"	15,4	3,8	19,2	13,1	3,3	16,4	14,9	2,7	17,6	Apples
Μπιανάνες	"	15,0	1,1	16,1	14,2	1,2	15,4	14,3	0,4	14,7	Bananas
Καρπούζια	"	53,7	0,6	54,3	48,6	0,0	48,6	50,4	0,3	50,7	Water melons
Πεπόνια	"	15,0	0,0	15,0	14,8	0,0	14,8	14,3	0,0	14,3	Sweet melons
Άλλα φρούτα	"	24,1	4,5	28,6	19,5	3,1	22,6	24,1	3,2	27,3	Other fruits
Λαχανικά	"	137,7	7,9	145,6	111,0	10,3	121,3	133,8	8,9	142,7	Vegetables
Τομάτες	"	46,4	0,0	46,4	42,9	0,0	42,9	45,0	0,2	45,2	Tomatoes
Αγγουράκια	"	23,2	0,0	23,2	19,7	0,0	19,7	21,9	0,0	21,9	Cucumbers
Άλλα λαχανικά	"	68,1	7,9	76,0	48,4	10,3	58,7	66,9	8,7	75,6	Other vegetables
Όσπρια	Κιλά/Κg	1,0	4,4	5,4	0,9	4,0	4,9	1,6	3,9	5,5	Legumes
Πατάτες	"	42,6	0,0	42,6	40,8	0,0	40,8	45,0	1,0	46,0	Potatoes
Ελιές	"	5,0	0,7	5,7	2,8	0,5	3,3	3,6	0,5	4,1	Olives
Γάλα (παστεριωμένο)	λίτρα/litres	91,0	0,0	91,0	93,1	0,4	93,5	89,6	0,0	89,6	Milk (pasteurised)
Τυριά	Κιλά/Κg	16,6	5,2	21,8	15,9	4,8	20,7	16,0	4,8	20,8	Cheese
Χαλλούμι	"	7,7	0,0	7,7	8,3	0,0	8,3	8,6	0,0	8,6	Halloumi
Άλλα είδη	"	8,9	5,2	14,1	7,6	4,8	12,4	7,4	4,8	12,2	Other types
Αυγά	Αρ./No.	239,0	0,0	239,0	232,2	0,2	232,4	211,9	0,0	211,9	Eggs

(Συν.-Cont'd)

ΠΙΝΑΚΑΣ 30α (Συν.): ΚΑΤΑ ΚΕΦΑΛΗ ΚΑΤΑΝΑΛΩΣΗ ΓΕΩΡΓΙΚΩΝ ΠΡΟΪΟΝΤΩΝ ΚΑΙ ΆΛΛΩΝ ΕΙΔΩΝ ΔΙΑΤΡΟΦΗΣ ΚΑΙ ΠΟΤΩΝ 1993-2003
TABLE 30a (Cont'd): PER CAPITA CONSUMPTION OF AGRICULTURAL AND OTHER FOOD AND DRINK PRODUCTS 1993 - 2003

Προϊόν	Μονάδα Ποσότητας Unit of quantity	2002			2003			Μέση ετήσια κατανάλωση Average annual consumption 1993 - 2003			Product
		Εγχώρια Παραγωγή Local Production	Εισαγωγές Imports	Σύνολο Total	Εγχώρια Παραγωγή Local Production	Εισαγωγές Imports	Σύνολο Total	Εγχώρια Παραγωγή Local Production	Εισαγωγές Imports	Σύνολο Total	
Κρέας	Κιλά/Κg	122,5	3,6	126,1	121,1	3,1	124,2	118,2	4,2	122,4	Meat
Βοδινό	"	4,8	2,2	7,0	5,0	2,0	7,0	5,7	2,7	8,4	Beef
Χοιρινό	"	50,2	0,0	50,2	55,7	0,0	55,7	52,0	0,0	52,0	Pork
Πουλερικών	"	48,0	0,0	48,0	44,8	0,0	44,8	44,8	0,0	44,8	Poultry
Αιγοπρόβειο	"	17,9	1,4	19,3	11,0	1,1	12,1	13,7	1,5	15,2	Sheep and Goat
Άλλα είδη	"	1,6	0,0	1,6	4,6	0,0	4,6	2,0	0,0	2,0	Other
Παρασκευάσματα κρέατος (αλλαντικά)	"	11,5	2,5	14,0	11,5	4,0	15,5	10,8	2,4	13,2	Meat preparations
Ψάρια	Κιλά/Κg	4,7	12,4	17,1	4,3	14,0	18,3	4,8	11,9	16,7	Fish
Φρέσκα και κατεψυγμένα	"	4,7	7,6	12,3	4,3	10,2	14,5	4,8	8,0	12,8	Fresh, chilled or frozen
Εγκυτωμένα, παρασκευασμένα	"	0,0	4,8	4,8	0,0	3,8	3,8	0,0	3,9	3,9	Prepared or preserved
Ψωμί	"	71,4	0,9	72,3	71,3	0,8	72,1	83,0	0,6	83,6	Bread
Ρύζι	"	0,0	6,6	6,6	0,0	10,3	10,3	0,0	6,3	6,3	Rice
Καφές	"	2,3	1,0	3,3	2,0	1,1	3,1	2,3	0,8	3,1	Coffee
Ζάχαρη	"	0,0	42,7	42,7	0,0	54,8	54,8	0,0	45,3	45,3	Sugar
Τσάι	γραμ./grams	0,0	198,0	198,0	0,0	189,1	189,1	0,0	203,0	203,0	Tea
Μπίρα	λίτρα/litres	51,1	3,9	55,0	50,9	4,2	55,1	50,4	3,3	53,7	Beer
Κρασί	"	15,0	1,5	16,5	11,6	1,5	13,1	13,4	0,8	14,2	Wine
Οινοπνευματώδη ποτά	'Ανοδρα λίτρα Anhydrous litres	2,3	2,0	4,3	2,2	1,8	4,0	2,1	0,7	2,8	Spirits

ΠΙΝΑΚΑΣ 30β: ΚΑΤΑ ΚΕΦΑΛΗ ΚΑΤΑΝΑΛΩΣΗ ΓΕΩΡΓΙΚΩΝ ΠΡΟΪΟΝΤΩΝ ΚΑΙ ΆΛΛΩΝ ΕΙΔΩΝ ΔΙΑΤΡΟΦΗΣ ΚΑΙ ΠΟΤΩΝ 1993-2004
TABLE 30b: PER CAPITA CONSUMPTION OF AGRICULTURAL AND OTHER FOOD AND DRINK PRODUCTS 1993-2004

Προϊόν Product	Μονάδα Ποσότητας Unit of quantity	2003			2004			Μέση ετήσια κατανάλωση Average annual consumption 1993 - 2004			Product
		Εγχώρια Παραγωγή Local Production	Εισα- γωγές Imports	Σύνολο Total	Εγχώρια Παραγωγή Local Production	Εισα- γωγές Imports	Σύνολο Total	Εισα- γωγές Imports	Σύνολο Total		
										Εγχώρια Παραγωγή Local Production	
Εσπεριδοειδή	Κιλά/Κg	41,0	0,1	41,1	51,5	0,0	51,5	48,9	0,0	48,9	Citrus fruit
Πορτοκάλια	"	18,9	0,1	19,0	25,5	0,0	25,5	21,9	0,0	21,9	Oranges
Λεμόνια	"	9,6	0,0	9,6	8,2	0,0	8,2	10,7	0,0	10,7	Lemons
Κρέιφορουτ	"	3,4	0,0	3,4	1,9	0,0	1,9	3,6	0,0	3,6	Grapefruit
Μανταρίνια	"	9,1	0,0	9,1	15,9	0,0	15,9	12,7	0,0	12,7	Mandarins
Φρούτα	"	123,0	7,6	130,6	136,1	10,7	146,8	136,1	6,9	143,0	Fresh fruits
Σταφύλια	"	12,8	0,0	12,8	36,9	0,1	37,0	19,4	0,0	19,4	Grapes
Μήλα	"	13,1	3,3	16,4	14,3	2,7	17,0	14,8	2,7	17,5	Apples
Μπανάνες	"	14,2	1,2	15,4	9,7	3,0	12,7	13,9	0,6	14,5	Bananas
Καρπούζια	"	48,6	0,0	48,6	41,6	0,1	41,7	49,7	0,3	50,0	Water melons
Πεπόνια	"	14,8	0,0	14,8	12,8	0,1	12,9	14,3	0,0	14,3	Sweet melons
Άλλα φρούτα	"	19,5	3,1	22,6	20,8	4,7	25,5	24,1	3,3	27,4	Other fruits
Λαχανικά	"	111,0	10,3	121,3	113,8	10,6	124,4	132,2	9,0	141,2	Vegetables
Τομάτες	"	42,9	0,0	42,9	41,5	0,3	41,8	44,7	0,2	44,9	Tomatoes
Αγγουράκια	"	19,7	0,0	19,7	23,9	0,1	24,0	22,1	0,0	22,1	Cucumbers
Άλλα λαχανικά	"	48,4	10,3	58,7	48,4	10,2	58,6	65,4	8,8	74,2	Other vegetables
Όσπρια	"	0,9	4,0	4,9	0,9	3,1	4,0	1,6	3,8	5,4	Legumes
Πατάτες	"	40,8	0,0	40,8	44,1	0,0	44,1	44,9	0,9	45,8	Potatoes
Ελιές	"	2,8	0,5	3,3	5,5	0,3	5,8	3,8	0,5	4,3	Olives
Γάλα (παστεριωμένο)	λίτρα/litres	93,1	0,4	93,5	93,0	0,6	93,6	89,9	0,1	90,0	Milk (pasteurised)
Τυριά	Κιλά/Κg	15,9	4,8	20,7	12,2	7,7	19,9	15,7	5,1	20,8	Cheese
Χαλλούμι	"	8,3	0,0	8,3	6,3	0,0	6,3	8,4	0,0	8,4	Halloumi
Άλλα είδη	"	7,6	4,8	12,4	5,9	7,7	13,6	7,3	5,1	12,4	Other types
Αυγά	Αρ./No.	232,2	0,2	232,4	203,2	0,0	203,2	211,2	0,0	211,2	Eggs

(Συν.-Cont'd)

ΠΙΝΑΚΑΣ 30β (Συν.): ΚΑΤΑ ΚΕΦΑΛΗ ΚΑΤΑΝΑΛΩΣΗ ΓΕΩΡΓΙΚΩΝ ΠΡΟΪΟΝΤΩΝ ΚΑΙ ΆΛΛΩΝ ΕΙΔΩΝ ΔΙΑΤΡΟΦΗΣ ΚΑΙ ΠΟΤΩΝ 1993-2004
TABLE 30b (Cont'd): PER CAPITA CONSUMPTION OF AGRICULTURAL AND OTHER FOOD AND DRINK PRODUCTS 1993-2004

Προϊόν	Μονάδα Ποσότητας Unit of quantity	2003				2004				Μέση ετήσια κατανάλωση Average annual consumption 1993 - 2004				Product
		Εισαγωγές		Σύνολο	Εισαγωγές		Σύνολο	Εισαγωγές		Σύνολο	Εισαγωγές		Σύνολο	
		Εγχώρια Παραγωγή	Imports		Εγχώρια Παραγωγή	Imports		Εγχώρια Παραγωγή	Imports		Εγχώρια Παραγωγή	Imports		
Κρέας	Κιλά/Κg	121,1	3,1	124,2	120,0	5,1	125,1	118,5	4,4	122,9	Meat			
Βοδινό	"	5,0	2,0	7,0	4,2	2,0	6,2	5,6	2,7	8,3	Beef			
Χοιρινό	"	55,7	0,0	55,7	59,2	0,4	59,6	52,6	0,0	52,6	Pork			
Πουλερικών	"	44,8	0,0	44,8	42,8	0,9	43,7	44,7	0,1	44,8	Poultry			
Αιγοπρόβειο	"	11,0	1,1	12,1	9,5	1,8	11,3	13,4	1,6	15,0	Sheep and Goat			
Άλλα είδη Παρασκευάσματα κρέατος (αλλαντικά)	"	4,6	0,0	4,6	4,3	0,0	4,3	2,2	0,0	2,2	Other			
Ψάρια	"	11,5	4,0	15,5	11,3	3,6	14,9	10,8	2,5	13,3	Meat preparations			
Φρέσκα και κατεψυγμένα	"	4,3	14,0	18,3	4,0	20,1	24,1	4,7	12,6	17,3	Fish			
Εγκυτωμένα, παρασκευασμένα	"	4,3	10,2	14,5	4,0	15,6	19,6	4,7	8,6	13,3	Fresh, chilled or frozen			
Ψωμί	"	0,0	3,8	3,8	0,0	4,5	4,5	0,0	4,0	4,0	Prepared or preserved			
Ρύζι	"	71,3	0,8	72,1	67,9	1,2	69,1	81,8	0,6	82,4	Bread			
Καφές	"	0,0	10,3	10,3	0,0	5,9	5,9	0,0	6,2	6,2	Rice			
Ζάχαρη	"	2,0	1,1	3,1	2,1	1,7	3,8	2,3	0,9	3,2	Coffee			
Τσάι	"	0,0	54,8	54,8	0,0	52,4	52,4	0,0	45,9	45,9	Sugar			
Μπίρα	γραμ./grams λίτρα/litres	0,0	189,1	189,1	0,0	265,2	265,2	0,0	208,2	208,2	Tea			
Κρασί	"	50,9	4,2	55,1	50,4	4,3	54,7	50,4	3,3	53,7	Beer			
Οινοπνευματώδη ποτά	"	11,6	1,5	13,1	11,2	2,8	14,0	13,2	0,9	14,1	Wine			
	Άνυδρα λίτρα Anhydrous litres	2,2	1,8	4,0	2,0	1,9	3,9	2,1	0,8	2,9	Spirits			

ΜΕΡΟΣ Γ: ΑΛΙΕΙΑ

PART C: FISHING

ΠΙΝΑΚΑΣ 31: ΚΥΡΙΟΤΕΡΟΙ ΔΕΙΚΤΕΣ ΤΗΣ ΑΛΙΕΙΑΣ, 1996-2004
 TABLE 31: MAIN INDICATORS OF THE FISHING SECTOR, 1996-2004

(€000 's)

Δείκτης	1996	1997	1998	1999	2000	2001	2002	2003	2004
ΑΚΑΘΑΡΙΣΤΗ ΠΑΡΑΓΩΓΗ, ΕΞΟΛΑ ΚΑΙ ΠΡΟΣΤΙΘΕΜΕΝΗ ΑΞΙΑ	GROSS OUTPUT AND VALUE ADDED								
<i>Σε τρέχουσες τιμές:</i>	<i>At current prices:</i>								
Ακαθ. Παραγωγή	13.761	14.640	14.921	16.689	16.300	16.072	17.046	14.626	23.996
Έξοδα Παραγωγής	3.310	3.686	4.192	4.319	4.950	4.920	5.050	4.440	7.410
Προστιθέμενη Αξία	10.451	10.954	10.729	12.370	11.350	11.152	11.996	10.186	16.586
% προστιθέμενης αξίας στην ακαθάριστη παραγωγή	75,9	74,8	71,9	74,1	69,6	69,4	70,4	69,6	69,1
<i>Σε σταθερές τιμές (του 1995):</i>	<i>At constant (1995) prices:</i>								
Ακαθ. Παραγωγή	12.271	13.688	14.631	16.453	20.179	20.310	17.956	17.107	24.253
Έξοδα Παραγωγής	2.814	3.434	3.922	4.016	4.388	4.076	4.133	3.622	5.876
Προστιθέμενη Αξία	9.457	10.254	10.709	12.437	15.791	16.234	13.823	13.485	18.377
% προστιθέμενης αξίας στην ακαθάριστη παραγωγή	74,3	74,9	73,2	75,9	78,3	79,9	77,0	78,8	75,7
ΔΕΙΚΤΕΣ ΠΑΡΑΓΩΓΗΣ ΑΛΙΕΙΑΣ (1995=100)	INDICES OF FISHING PRODUCTION (1995=100)								
<i>Παραγωγή:</i>	<i>Output:</i>								
Δείκτης ποσοτήτων	109,6	122,2	130,6	146,9	180,2	181,3	160,3	152,7	216,5
Δείκτης τιμών	112,1	107,0	102,0	101,4	80,8	79,1	94,9	85,5	98,9
<i>Έξοδα:</i>	<i>Inputs:</i>								
Δείκτης ποσοτήτων	104,2	127,2	145,3	148,7	162,5	151,0	153,1	134,0	218,0
Δείκτης τιμών	117,6	107,3	106,9	107,5	112,8	120,7	122,2	122,6	126,1
ΑΠΑΣΧΟΛΗΣΗ	EMPLOYMENT								
Αριθμός ατόμων (σε ισοδύναμο πλήρους απασχολομένων)	1.143	1.228	1.326	1.246	1.234	1.300	1.340	1.300	1.300
% στο σύνολο του οικονομικά ενεργού πληθυσμού	0,4	0,4	0,4	0,4	0,4	0,4	0,4	0,4	0,4

ΠΙΝΑΚΑΣ 32α: ΠΑΡΑΓΩΓΗ ΑΛΙΕΙΑΣ, 2000-2004 (σε τρέχουσες τιμές)
 TABLE 32a: FISHING OUTPUT, 2000-2004 (at current prices)

Π α ρ α γ ω γ ή	2000		2001		2002		2003		2004		Output
	Ποσότητα (τόνοι)	Αξία (£) Value (£000's)	Ποσότητα (τόνοι)	Αξία (£) Value (£000's)	Ποσότητα (τόνοι)	Αξία (£) Value (£000's)	Ποσότητα (τόνοι)	Αξία (£) Value (£000's)	Ποσότητα (τόνοι)	Αξία (£) Value (£000's)	
	Q/ty (tons)	Value (£000's)	Q/ty (tons)	Value (£000's)	Q/ty (tons)	Value (£000's)	Q/ty (tons)	Value (£000's)	Q/ty (tons)	Value (£000's)	
ΘΑΛΑΣΣΙΑ ΑΛΙΕΙΑ	2.219	7.001	2.246	6.672	1.886	7.403	1.739	6.983	1.884	5.679	SEA FISHERY
Ποράκια αλιεία	1.341	5.099	1.168	4.384	1.063	5.114	972	4.865	964	3.650	Inshore fishery
Αλιεία με τράτες	878	1.902	1.078	2.288	823	2.289	767	2.118	919	2.029	Trawl fishery
ΘΑΛΑΣΣΙΑ ΙΧΘΥΟΚΑΛΙΕΡΓΕΙΑ											MARINE AQUACULTURE
Ψάρια	1.734	5.534	1.725	5.121	1.705	5.467	1.653	5.017	3.437	16.344	Fish
Γόνος	..	2.895	..	3.271	..	3.193	..	1.599	..	1.567	Fry
Γαρίδες	65	566	75	668	77	685	77	686	15	106	Shrimp
ΙΧΘΥΟΚΑΛΙΕΡΓΕΙΑ ΓΛΥΚΟΥ ΝΕΡΟΥ											INLAND WATERS AQUACULTURE
Πέστροφα	79	304	83	340	80	298	90	341	91	300	Trout
ΣΥΝΟΛΟ ΠΑΡΑΓΩΓΗΣ	..	16.300	..	16.072	..	17.046	..	14.626	..	23.996	TOTAL OUTPUT

ΠΙΝΑΚΑΣ 33α: ΑΛΙΕΙΑ, ΕΞΟΔΑ ΠΑΡΑΓΩΓΗΣ, 2000-2004 (σε τρέχουσες τιμές)

TABLE 33a: FISHING INPUTS, 2000-2004 (at current prices)

(£000's)

Έξοδα	2000	2001	2002	2003	2004	Inputs
Δολώματα	90	80	70	60	100	Baits
Δίκτυα - παραγάδια	900	860	880	760	1.260	Nets
Καύσιμα και ηλεκτρισμός	750	760	810	730	1.220	Fuel and electricity
Επιδιορθώσεις σκαφών και υποστατικών	400	380	390	340	570	Repairs of boats and buildings
Μεταφορικά έξοδα (καύσιμα & επιδιορθώσεις οχημάτων)	50	60	80	70	120	Transport costs (fuels and repairs of vehicles)
Τροφές ψαριών	2.000	2.040	2.060	1.820	3.030	Feeding stuff
Γόνος	520	530	550	480	800	Fry
Διοικητικά έξοδα (λογιστικά, τηλεφωνικά, ενοίκια, ασφάλειες κλπ.)	160	170	180	160	270	Administrative expences (accounting, telephone, rents, insurance etc.)
Άλλα	80	40	30	20	40	Other
ΣΥΝΟΛΟ ΕΞΟΔΩΝ	4.950	4.920	5.050	4.440	7.410	TOTAL INPUTS

ΠΙΝΑΚΑΣ 33β: ΑΛΙΕΙΑ, ΕΞΟΔΑ ΠΑΡΑΓΩΓΗΣ, 2000-2004 (σε σταθερές τιμές του 1995)

TABLE 33b: FISHING INPUTS, 2000-2004 (at constant 1995 prices)

(£000's)

Έξοδα	2000	2001	2002	2003	2004	Inputs
Δολώματα	80	70	60	51	86	Baits
Δίκτυα - παραγάδια	840	802	784	709	1.232	Nets
Καύσιμα και ηλεκτρισμός	542	480	411	302	619	Fuel and electricity
Επιδιορθώσεις σκαφών και υποστατικών	312	294	293	237	426	Repairs of boats and buildings
Μεταφορικά έξοδα (καύσιμα & επιδιορθώσεις οχημάτων)	29	32	41	27	60	Transport costs (fuels and repairs of vehicles)
Τροφές ψαριών	1.780	1.788	1.779	1.558	2.616	Feeding stuff
Γόνος	603	614	602	602	602	Fry
Διοικητικά έξοδα (λογιστικά, τηλεφωνικά, ενοίκια, ασφάλειες κλπ.)	131	135	138	120	202	Administrative expences (accounting, telephone, rents, insurance etc.)
Άλλα	71	35	25	16	32	Other
ΣΥΝΟΛΟ ΕΞΟΔΩΝ	4.388	4.250	4.133	3.623	5.876	TOTAL INPUTS

ΠΙΝΑΚΑΣ 34: ΚΑΤΑΝΟΜΗ ΠΡΟΣΤΙΘΕΜΕΝΗΣ ΑΞΙΑΣ ΚΑΤΑ ΣΥΝΤΕΛΕΣΤΗ ΕΙΣΟΔΗΜΑΤΩΝ, 1996-2004
TABLE 34: BREAKDOWN OF VALUE ADDED BY FACTOR INCOME, 1996-2004

Δείκτης	(£.000's)										Indicator
	1996	1997	1998	1999	2000	2001	2002	2003	2004		
ΠΡΟΣΤΙΘΕΜΕΝΗ ΑΞΙΑ	10451	10955	10728	12370	11350	11152	11996	11245	12587	VALUE ADDED	
Εργατικά - Σύνολο	7271	8306	9592	10012	10573	11156	11928	11150	11311	Total labour cost	
Ιδιοκτήτες και μέλη οικογένειας	3114	3430	3751	3908	4119	4372	4486	4195	4255	Holders and family members	
Μισθωτοί	4157	4876	5841	6104	6454	6784	7442	6955	7056	Employees	
Αποσβέσεις	800	800	800	800	800	800	810	798	795	Depreciation	
Έμμεσοι Φόροι	45	34	52	69	90	93	82	84	85	Indirect Taxes	
Τόκοι δανείων	100	100	100	100	100	100	115	114	112	Interest of loan	
Εναπομένον Πλεόνασμα	2235	1715	184	1389	-213	-997	-939	-901	284	Residual operating surplus	

ΠΙΝΑΚΑΣ 35: ΑΠΑΣΧΟΛΗΣΗ ΣΤΗΝ ΑΛΙΕΙΑ ΚΑΤΑ ΚΑΤΗΓΟΡΙΑ ΚΑΙ ΦΥΛΟ, 1996-2004
TABLE 35: EMPLOYMENT IN FISHING BY CATEGORY AND SEX, 1996-2004

Υποτομέας	Sub-sector									
	1996	1997	1998	1999	2000	2001	2002	2003	2004	
ΑΛΙΕΙΑ	FISHING									
Ιδιοκτήτες και μέλη οικογένειας	487	505	516	482	478	504	500	485	482	Holders and family members
Άντρες	482	500	510	478	473	499	496	481	478	Males
Γυναίκες	5	5	6	4	5	5	4	4	4	Females
Μισθωτοί	656	723	810	764	756	796	840	815	818	Employees
Άντρες	634	700	785	738	730	768	810	782	786	Males
Γυναίκες	22	23	25	26	26	28	30	33	32	Females
ΣΥΝΟΛΟ ΑΛΙΕΙΑΣ	1.143	1.228	1.326	1.246	1.234	1.300	1.340	1.300	1.300	TOTAL FISHING

ΠΙΝΑΚΑΣ 36: ΑΛΙΕΙΑ ΨΑΡΙΩΝ ΚΑΤΑ ΕΙΔΟΣ, 1997-2004

TABLE 36: FISH CAUGHT BY KIND, 1997-2004

(Τόννοι-tons)

Είδη ψαριών	1997	1998	1999	2000	2001	2002	2003	2004	Species
ΘΑΛΑΣΣΙΑ ΑΛΙΕΙΑ									SEA FISH
Μαρίδες	620	703	530	491	604	438	544	362	Picarel
Γόπες	240	241	259	354	216	162	151	232	Bogne
Στρίλια	125	118	144	103	91	84	84	60	Striped Mullet
Μπαρπούνια	230	179	184	158	132	125	130	117	Red Mullet
Οκταπόδια	205	238	179	166	173	117	93	110	Octopus
Σουπιές και καλαμάρια	95	154	140	122	106	104	85	96	Cuttle fish and Squid
Ορφοί, βλάχοι, σφυρίδες	25	33	23	27	22	24	15	14	Dusky sea perch, groupers, white grouper
Σοργοί	85	66	74	63	46	55	44	39	White Sea Bream
Λιθρίνια	30	21	37	42	34	31	21	23	Pandora
Φατσούκλια	30	25	50	25	20	19	25	20	Axillary sea bream
Φαγκριά	25	25	31	23	21	15	16	15	Couch's sea bream
Συναγρίδες	20	20	22	18	19	16	16	17	Common dentex
Μινέρια	25	8	17	25	14	15	13	4	Greater amberjack
Παλαμίδες	30	10	16	14	13	10	10	8	Little tuna
Σκάροι	40	83	58	33	42	55	26	42	Parrot Fish
Ξιφίες	70	95	140	157	136	104	47	49	Sword Fish
Μένουλες	50	10	16	42	67	48	37	34	Mendole
Άλλα είδη	464	469	404	356	490	464	382	643	Other
ΙΧΘΥΟΚΑΛΛΙΕΡΓΕΙΑ									AQUACULTURE
Λαυράκια, τσιπούρες κλπ.	841	1.055	1.313	1.734	1.725	1.705	1.653	3.437	Sea bass, gilthead bream etc.
Πέστροφες	105	100	64	79	83	80	90	91	Trout
Γαρίδες	22	25	43	65	75	77	77	15	Shrimp
ΣΥΝΟΛΟ	3.377	3.678	3.744	4.097	4.129	3.748	3.559	5.427	TOTAL

ΜΕΡΟΣ Δ: ΧΡΟΝΟΛΟΓΙΚΕΣ ΣΕΙΡΕΣ ΓΕΩΡΓΙΚΩΝ ΣΤΑΤΙΣΤΙΚΩΝ 1960 - 2004

PART D: CHRONOLOGICAL SERIES OF AGRICULTURAL STATISTICS 1960 - 2004

Σημείωση:

Τα στοιχεία για τα χρόνια 1960-1973 αφορούν ολόκληρη την Κύπρο ενώ από τα μέσα του 1974 τα στοιχεία αφορούν τις γεωργικές δραστηριότητες μόνο στην περιοχή που ελέγχεται από τη νόμιμη Κυβέρνηση της Δημοκρατίας λόγω της Τουρκικής εισβολής το 1974 και κατόχης μεγάλου τμήματος της χώρας.

Note:

The data for the period 1960-1973 refer to the whole country while as from mid-1974 the data series refer to agricultural activities only in the Government controlled area of Cyprus due to the Turkish invasion in 1974 and the occupation of a large part of the country.

ΠΙΝΑΚΑΣ 37α: ΚΥΡΙΟΤΕΡΟΙ ΔΕΙΚΤΕΣ ΤΟΥ ΓΕΩΡΓΙΚΟΥ ΤΟΜΕΑ, 1960-1966
TABLE 37a: MAIN INDICATORS OF THE AGRICULTURAL SECTOR, 1960-1966

Δείκτης	1960	1961	1962	1963	1964	1965	1966	Indicator
ΑΚΑΘΑΡΙΣΤΗ ΠΑΡΑΓΩΓΗ ΚΑΙ ΠΡΟΣΤΙΘΕΜΕΝΗ ΑΞΙΑ (σε τρέχουσες τιμές)								GROSS OUTPUT AND VALUE ADDED (at current prices)
Ακαθάριστη Παραγωγή (£ εκ.)	22,5	28,2	30,9	30,5	26,7	39,6	38,5	Gross Output (£ mn)
Προστιθέμενη Αξία (£ εκ.)	14,7	19,7	22,0	20,8	18,1	28,4	26,9	Value Added (£ mn)
Ποσοστό στο ΑΕΠ (%)	16,0	19,6	19,5	17,7	16,8	20,9	18,2	Share of GDP (%)
ΔΕΙΚΤΕΣ ΓΕΩΡΓΙΚΗΣ ΠΑΡΑΓΩΓΗΣ								INDICES OF AGRICULTURAL PRODUCTION
Δείκτης ποσοτήτων 1980=100	46,8	57,1	61,5	63,8	59,7	81,2	77,2	Quantity Index 1980=100
Δείκτης τιμών 1980=100	37,3	39,9	40,8	38,5	36,9	39,3	40,0	Price Index 1980=100
ΠΑΓΙΕΣ ΚΕΦΑΛΑΙΟΥΧΙΚΕΣ ΕΠΕΝΔΥΣΕΙΣ								FIXED CAPITAL FORMATION
Σύνολο (£ εκ.)	1,2	2,0	2,6	2,8	2,5	2,6	3,2	Total (£ mn)
Υποστατικά, εγχειοβελτιωτικά έργα	0,7	1,1	1,3	1,4	1,7	1,3	1,5	Construction (and land improvement works)
Μηχανήματα και εξοπλισμός	0,5	0,9	1,3	1,4	0,8	1,3	1,7	Machinery and equipment
Οχήματα, καρρότσες	Vehicles and carriages
Ανάπτυξη νέων δενδρωδών φυτειών	New Tree plantations development
Ζώα αναπαραγωγής	Breeding stock
ΑΠΑΣΧΟΛΗΣΗ (1)								EMPLOYMENT (1)
Αριθμός ατόμων (000's)	94,8	95,3	96,8	98,0	98,5	97,0	97,0	Number of persons (000's)
% στο σύνολο του οικονομικά ενεργού πληθυσμού	40,3	40,3	40,4	40,6	40,0	38,9	38,3	% of total economically active population
ΕΞΑΓΩΓΕΣ								EXPORTS
Αξία εξαγωγών ακατέργαστων γεωργικών προϊόντων (£ εκ.)	4,7	5,1	8,0	8,4	7,7	10,5	10,3	Value of raw agricultural products exported (£ mn)
% στο σύνολο των εγχωρίων εξαγωγών	28,1	32,3	44,0	43,3	43,0	45,5	37,9	% of total domestic exports
Κυριότερα προϊόντα:								Main products (exported):
Πατάτες (£ εκ.)	1,2	1,3	3,3	2,2	2,3	2,4	3,4	Potatoes (£ mn)
Εσπεριδοειδή (£ εκ.)	1,8	2,2	2,4	2,8	3,2	4,1	3,9	Citrus (£ mn)
Σταφύλια (£ εκ.)	0,3	0,3	0,4	0,3	0,3	0,6	0,6	Grapes (£ mn)
Λαχανικά (£ εκ.)	0,5	0,4	0,8	1,2	0,5	0,5	0,9	Vegetables (£ mn)

(1) Τα στοιχεία για τα χρόνια 1960-1974 αφορούν αριθμό ατόμων που εργάστηκαν τουλάχιστο για ένα τρίτο του χρόνου, ενώ για τα χρόνια 1975-2004 τα στοιχεία αντιστοιχούν σε "ισοδύναμο πλήρως απασχολουμένων" ατόμων.
 Τα στοιχεία για την απασχόληση από το 1994 μέχρι το 2002 έχουν αναθεωρηθεί σύμφωνα με τα αποτελέσματα της Απογραφής του 2003.

(1) The data for the years 1960-1974 refer to the number of persons working for at least one third of the year, while for the years 1975-2004 the figures refer to "full time working equivalent" number of persons employed.
 Data on employment from 1994 to 2002 have been revised on the basis of the results of the Census of Agriculture 2003.

ΠΙΝΑΚΑΣ 37β: ΚΥΡΙΟΤΕΡΟΙ ΔΕΙΚΤΕΣ ΤΟΥ ΓΕΩΡΓΙΚΟΥ ΤΟΜΕΑ, 1967-1973

TABLE 37b: MAIN INDICATORS OF THE AGRICULTURAL SECTOR, 1967-1973

Δείκτης	1967	1968	1969	1970	1971	1972	1973	Indicator
ΑΚΑΘΑΡΙΣΤΗ ΠΑΡΑΓΩΓΗ ΚΑΙ ΠΡΟΣΤΙΘΕΜΕΝΗ ΑΞΙΑ (σε τρέχουσες τιμές)								GROSS OUTPUT AND VALUE ADDED (at current prices)
Ακαθάριστη Παραγωγή (£ εκ.)	47,7	48,0	55,5	54,3	65,8	71,2	66,5	Gross Output (£ mn)
Προστιθέμενη Αξία (£ εκ.)	34,8	32,8	39,7	36,0	46,6	48,9	40,5	Value Added (£ mn)
Ποσοστό στο ΑΕΠ (%)	20,6	17,9	18,8	15,9	17,8	16,5	12,3	Share of GDP (%)
ΔΕΙΚΤΕΣ ΓΕΩΡΓΙΚΗΣ ΠΑΡΑΓΩΓΗΣ								INDICES OF AGRICULTURAL PRODUCTION
Δείκτης ποσοτήτων 1980=100	95,9	93,2	104,5	100,8	120,4	118,2	100,4	Quantity Index 1980=100
Δείκτης τιμών 1980=100	41,0	41,7	43,3	43,6	45,2	49,0	55,4	Price Index 1980=100
ΠΑΓΙΕΣ ΚΕΦΑΛΑΙΟΥΧΙΚΕΣ ΕΠΕΝΔΥΣΕΙΣ								FIXED CAPITAL FORMATION
Σύνολο (£ εκ.)	3,6	3,6	4,4	4,2	4,5	6,0	5,9	Total (£ mn)
Υποστατικά, εγχειοβελτιωτικά έργα	1,6	1,6	2,2	1,5	1,5	2,4	2,7	Construction (and land improvement works)
Μηχανήματα και εξοπλισμός	2,0	2,0	2,2	2,6	2,8	3,4	3,0	Machinery and equipment
Οχήματα, καρρότσες	0,1	0,2	0,2	0,2	Vehicles and carriages
Ανάπτυξη νέων δενδρωδών φυτειών	New Tree plantations development
Ζώα αναπαραγωγής	Breeding stock
ΑΠΑΣΧΟΛΗΣΗ (1)								EMPLOYMENT (1)
Αριθμός ατόμων (000's)	97,6	97,3	96,8	96,2	96,2	95,6	93,5	Number of persons (000's)
% στο σύνολο του οικονομικά ενεργού πληθυσμού	38,0	37,3	36,5	35,7	35,2	34,8	33,4	% of total economically active population
ΕΞΑΓΩΓΕΣ								EXPORTS
Αξία εξαγωγών ακατέργαστων γεωργικών προϊόντων (£ εκ.)	12,7	14,6	16,7	17,7	22,2	24,1	26,1	Value of raw agricultural products exported (£ mn)
% στο σύνολο των εγχωρίων εξαγωγών	46,9	42,8	45,4	44,3	52,7	53,9	50,9	% of total domestic exports
Κυριότερα προϊόντα:								Main products (exported):
Πατάτες (£ εκ.)	5,0	4,5	4,8	6,5	4,6	7,1	5,9	Potatoes (£ mn)
Εσπεριδοειδή (£ εκ.)	5,5	6,7	7,2	7,1	12,6	12,3	16,0	Citrus (£ mn)
Σταφύλια (£ εκ.)	0,7	0,9	1,3	1,2	1,8	1,3	1,0	Grapes (£ mn)
Λαχανικά (£ εκ.)	0,6	0,9	1,7	1,1	1,1	1,5	1,5	Vegetables (£ mn)

(1) Τα στοιχεία για τα χρόνια 1960-1974 αφορούν αριθμό ατόμων που εργάστηκαν τουλάχιστο για ένα τρίτο του χρόνου, ενώ για τα χρόνια 1975-2004 τα στοιχεία αντιστοιχούν σε "ισοδύναμο πλήρως απασχολομένων" ατόμων. Τα στοιχεία για την απασχόληση από το 1994 μέχρι το 2002 έχουν αναθεωρηθεί σύμφωνα με τα αποτελέσματα της Απογραφής του 2003.

(1) The data for the years 1960-1974 refer to the number of persons working for at least one third of the year, while for the years 1975-2004 the figures refer to "full time working equivalent" number of persons employed.

Data on employment from 1994 to 2002 have been revised on the basis of the results of the Census of Agriculture 2003.

ΠΙΝΑΚΑΣ 37γ: ΚΥΡΙΟΤΕΡΟΙ ΔΕΙΚΤΕΣ ΤΟΥ ΓΕΩΡΓΙΚΟΥ ΤΟΜΕΑ, 1974-1980

TABLE 37c: MAIN INDICATORS OF THE AGRICULTURAL SECTOR, 1974-1980

Δείκτης	1974	1975	1976	1977	1978	1979	1980	Indicator
ΑΚΑΘΑΡΙΣΤΗ ΠΑΡΑΓΩΓΗ ΚΑΙ ΠΡΟΣΤΙΘΕΜΕΝΗ ΑΞΙΑ (σε τρέχουσες τιμές)								GROSS OUTPUT AND VALUE ADDED (at current prices)
Ακαθάριστη Παραγωγή (£ εκ.)	74,9	63,1	85,5	93,4	93,0	111,2	126,7	Gross Output (£ mn)
Προστιθέμενη Αξία (£ εκ.)	50,8	40,4	53,1	55,9	55,3	64,5	72,9	Value Added (£ mn)
Ποσοστό στο ΑΕΠ (%)	16,7	15,7	16,1	13,6	11,3	10,7	10,0	Share of GDP (%)
ΔΕΙΚΤΕΣ ΓΕΩΡΓΙΚΗΣ ΠΑΡΑΓΩΓΗΣ								INDICES OF AGRICULTURAL PRODUCTION
Δείκτης ποσοτήτων 1980=100	107,8	77,1	88,2	90,9	91,8	96,8	100,0	Quantity Index 1980=100
Δείκτης τιμών 1980=100	58,5	66,8	76,8	82,0	82,8	92,3	100,0	Price Index 1980=100
ΠΑΓΙΕΣ ΚΕΦΑΛΑΙΟΥΧΙΚΕΣ ΕΠΕΝΔΥΣΕΙΣ								FIXED CAPITAL FORMATION
Σύνολο (£ εκ.)	5,0	5,5	7,6	9,6	12,2	17,0	16,7	Total (£ mn)
Υποστατικά, εγχειοβελτιωτικά έργα	2,2	4,1	3,7	4,7	7,8	10,8	11,0	Construction (and land improvement works)
Μηχανήματα και εξοπλισμός	2,7	1,4	2,5	3,6	3,8	4,9	3,8	Machinery and equipment
Οχήματα, καρρότσες	0,1	0,0	0,1	0,2	0,3	0,3	0,5	Vehicles and carriages
Ανάπτυξη νέων δενδρωδών φυτειών	0,1	0,1	0,2	0,3	0,3	New Tree plantations development
Ζώα αναπαραγωγής	1,2	1,0	0,1	0,7	1,1	Breeding stock
ΑΠΑΣΧΟΛΗΣΗ (1)								EMPLOYMENT (1)
Αριθμός ατόμων (000's)	76,2	34,8	36,9	38,0	37,0	37,1	36,9	Number of persons (000's)
% στο σύνολο του οικονομικά ενεργού πληθυσμού	28,2	17,0	18,9	18,9	18,1	17,5	16,8	% of total economically active population
ΕΞΑΓΩΓΕΣ								EXPORTS
Αξία εξαγωγών ακατέργαστων γεωργικών προϊόντων (£ εκ.)	18,6	17,3	29,1	35,0	27,0	33,3	33,7	Value of raw agricultural products exported (£ mn)
% στο σύνολο των εγχωρίων εξαγωγών	39,9	35,6	34,3	32,0	26,1	26,1	22,7	% of total domestic exports
Κυριότερα προϊόντα:								Main products (exported):
Πατάτες (£ εκ.)	5,1	7,7	17,7	19,4	10,8	13,6	12,7	Potatoes (£ mn)
Εσπεριδοειδή (£ εκ.)	10,6	5,1	5,1	6,6	6,7	8,9	8,2	Citrus (£ mn)
Σταφύλια (£ εκ.)	1,0	2,3	2,6	2,7	3,4	4,3	4,5	Grapes (£ mn)
Λαχανικά (£ εκ.)	1,2	1,1	1,9	2,8	2,5	3,0	2,7	Vegetables (£ mn)

(1) Τα στοιχεία για τα χρόνια 1960-1974 αφορούν αριθμό ατόμων που εργάστηκαν τουλάχιστο για ένα τρίτο του χρόνου, ενώ για τα χρόνια 1975-2004 τα στοιχεία αντιστοιχούν σε "ισοδύναμο πλήρως απασχολομένων" ατόμων.

Τα στοιχεία για την απασχόληση από το 1994 μέχρι το 2002 έχουν αναθεωρηθεί σύμφωνα με τα αποτελέσματα της Απογραφής του 2003.

(1) The data for the years 1960-1974 refer to the number of persons working for at least one third of the year, while for the years 1975-2004 the figures refer to "full time working equivalent" number of persons employed.

Data on employment from 1994 to 2002 have been revised on the basis of the results of the Census of Agriculture 2003.

ΠΙΝΑΚΑΣ 37δ: ΚΥΡΙΟΤΕΡΟΙ ΔΕΙΚΤΕΣ ΤΟΥ ΓΕΩΡΓΙΚΟΥ ΤΟΜΕΑ, 1981-1987
TABLE 37d: MAIN INDICATORS OF THE AGRICULTURAL SECTOR, 1981-1987

Δείκτης	1981	1982	1983	1984	1985	1986	1987	Indicator
ΑΚΑΘΑΡΙΣΤΗ ΠΑΡΑΓΩΓΗ ΚΑΙ ΠΡΟΣΤΙΘΕΜΕΝΗ ΑΞΙΑ (σε τρέχουσες τιμές)								GROSS OUTPUT AND VALUE ADDED (at current prices)
Ακαθάριστη Παραγωγή (£ εκ.)	145,2	166,8	169,0	202,9	198,0	203,9	221,6	Gross Output (£ mn)
Προστιθέμενη Αξία (£ εκ.)	81,1	95,0	89,8	119,6	111,0	117,3	132,3	Value Added (£ mn)
Ποσοστό στο ΑΕΠ (%)	9,5	9,6	8,3	9,3	7,9	7,6	7,8	Share of GDP (%)
ΔΕΙΚΤΕΣ ΓΕΩΡΓΙΚΗΣ ΠΑΡΑΓΩΓΗΣ								INDICES OF AGRICULTURAL PRODUCTION
Δείκτης ποσοτήτων 1980=100	101,5	104,6	105,0	115,3	115,8			Quantity Index 1980=100
1985=100	100,0	99,1	104,4	1985=100
Δείκτης τιμών 1980=100	110,8	125,2	122,5	139,1	134,5			Price Index 1980=100
1985=100	100,0	101,7	107,6	1985=100
ΠΑΓΙΕΣ ΚΕΦΑΛΑΙΟΥΧΙΚΕΣ ΕΠΕΝΔΥΣΕΙΣ								FIXED CAPITAL FORMATION
Σύνολο (£ εκ.)	17,6	22,8	27,4	35,8	35,1	43,1	49,8	Total (£ mn)
Υποστατικά, εγχειοβελτιωτικά έργα	12,4	14,1	17,5	24,2	25,2	34,4	40,8	Construction (and land improvement works)
Μηχανήματα και εξοπλισμός	2,9	4,9	5,8	6,9	5,9	4,7	5,3	Machinery and equipment
Οχήματα, καρρότσες	0,8	1,5	2,0	2,2	2,6	2,2	2,5	Vehicles and carriages
Ανάπτυξη νέων δενδρωδών φυτειών	0,4	0,6	0,6	0,6	0,7	0,8	0,9	New Tree plantations development
Ζώα αναπαραγωγής	1,1	1,7	1,5	1,9	0,7	1,0	0,3	Breeding stock
ΑΠΑΣΧΟΛΗΣΗ (1)								EMPLOYMENT (1)
Αριθμός ατόμων (000's)	37,1	36,3	36,2	36,6	36,3	35,4	35,7	Number of persons (000's)
% στο σύνολο του οικονομικά ενεργού πληθυσμού	16,4	15,8	15,3	15,1	14,6	14,1	13,9	% of total economically active population
ΕΞΑΓΩΓΕΣ								EXPORTS
Αξία εξαγωγών ακατέργαστων γεωργικών προϊόντων (£ εκ.)	41,3	50,0	39,8	59,6	44,5	47,1	50,0	Value of raw agricultural products exported (£ mn)
% στο σύνολο των εγχωρίων εξαγωγών	21,4	25,4	22,1	25,5	22,3	26,6	22,5	% of total domestic exports
Κυριότερα προϊόντα:								Main products (exported):
Πατάτες (£ εκ.)	16,1	22,5	12,4	30,2	10,4	20,2	22,2	Potatoes (£ mn)
Εσπεριδοειδή (£ εκ.)	11,0	12,8	13,5	14,3	18,3	14,1	15,5	Citrus (£ mn)
Σταφύλια (£ εκ.)	3,9	3,9	3,5	4,4	4,3	3,8	3,3	Grapes (£ mn)
Λαχανικά (£ εκ.)	3,5	3,3	3,1	3,4	3,3	3,3	3,4	Vegetables (£ mn)

(1) Τα στοιχεία για τα χρόνια 1960-1974 αφορούν αριθμό ατόμων που εργάστηκαν τουλάχιστο για ένα τρίτο του χρόνου, ενώ για τα χρόνια 1975-2004 τα στοιχεία αντιστοιχούν σε "ισοδύναμο πλήρως απασχολομένων" ατόμων.

Τα στοιχεία για την απασχόληση από το 1994 μέχρι το 2002 έχουν αναθεωρηθεί σύμφωνα με τα αποτελέσματα της Απογραφής του 2003.

(1) The data for the years 1960-1974 refer to the number of persons working for at least one third of the year, while for the years 1975-2004 the figures refer to "full time working equivalent" number of persons employed.

Data on employment from 1994 to 2002 have been revised on the basis of the results of the Census of Agriculture 2003.

ΠΙΝΑΚΑΣ 37ε: ΚΥΡΙΟΤΕΡΟΙ ΔΕΙΚΤΕΣ ΤΟΥ ΓΕΩΡΓΙΚΟΥ ΤΟΜΕΑ, 1988-1994
TABLE 37e: MAIN INDICATORS OF THE AGRICULTURAL SECTOR, 1988-1994

Δείκτης	1988	1989	1990	1991	1992	1993	1994	Indicator
ΑΚΑΘΑΡΙΣΤΗ ΠΑΡΑΓΩΓΗ ΚΑΙ ΠΡΟΣΤΙΘΕΜΕΝΗ ΑΞΙΑ (σε τρέχουσες τιμές)								GROSS OUTPUT AND VALUE ADDED (at current prices)
Ακαθάριστη Παραγωγή (£ εκ.)	239,9	256,7	278,7	271,3	297,0	307,2	307,1	Gross Output (£ mn)
Προστιθέμενη Αξία (£ εκ.)	143,2	156,4	175,3	165,6	177,6	183,8	177,8	Value Added (£ mn)
Ποσοστό στο ΑΕΠ (%)	7,5	7,3	7,2	6,4	6,0	5,9	5,2	Share of GDP (%)
ΔΕΙΚΤΕΣ ΓΕΩΡΓΙΚΗΣ ΠΑΡΑΓΩΓΗΣ								INDICES OF AGRICULTURAL PRODUCTION
Δείκτης ποσοτήτων 1985=100	113,8	116,7	118,0					Quantity Index 1985=100
1990=100	100,0	90,6	106,8	110,0	100,9	1990=100
Δείκτης τιμών 1985=100	106,8	110,4	119,4					Price Index 1985=100
1990=100	100,0	107,1	100,3	101,3	109,8	1990=100
ΠΑΓΙΕΣ ΚΕΦΑΛΑΙΟΥΧΙΚΕΣ ΕΠΕΝΔΥΣΕΙΣ								FIXED CAPITAL FORMATION
Σύνολο (£ εκ.)	34,7	31,3	29,8	26,5	25,6	29,1	32,6	Total (£ mn)
Υποστατικά, εγχειοβελτιωτικά έργα	25,7	19,5	19,4	19,0	17,3	19,4	21,2	Construction (and land improvement works)
Μηχανήματα και εξοπλισμός	5,8	6,2	5,3	3,3	4,4	4,5	5,5	Machinery and equipment
Οχήματα, καρρότσες	2,3	2,4	3,1	2,3	3,0	3,4	2,0	Vehicles and carriages
Ανάπτυξη νέων δενδρωδών φυτειών	1,1	1,3	0,9	0,8	0,9	0,9	1,5	New Tree plantations development
Ζώα αναπαραγωγής	-0,2	1,9	1,1	1,1	0,0	0,9	2,4	Breeding stock
ΑΠΑΣΧΟΛΗΣΗ (1)								EMPLOYMENT (1)
Αριθμός ατόμων (000's)	35,8	35,9	34,8	32,1	32,3	31,5	30,5	Number of persons (000's)
% στο σύνολο του οικονομικά ενεργού πληθυσμού	13,5	13,2	12,6	11,5	11,3	11,0	10,4	% of total economically active population
ΕΞΑΓΩΓΕΣ								EXPORTS
Αξία εξαγωγών ακατέργαστων γεωργικών προϊόντων (£ εκ.)	42,3	51,7	65,0	58,9	37,1	41,9	45,0	Value of raw agricultural products exported (£ mn)
% στο σύνολο των εγχωρίων εξαγωγών	18,2	21,4	25,4	24,3	17,4	21,0	21,3	% of total domestic exports
Κυριότερα προϊόντα:								Main products (exported):
Πατάτες (£ εκ.)	16,2	20,7	29,0	28,1	11,4	20,1	23,7	Potatoes (£ mn)
Εσπεριδοειδή (£ εκ.)	13,8	17,0	21,9	19,5	16,1	13,5	13,8	Citrus (£ mn)
Σταφύλια (£ εκ.)	3,8	5,2	5,3	4,5	3,5	3,1	2,1	Grapes (£ mn)
Λαχανικά (£ εκ.)	3,2	3,3	3,4	3,4	3,1	3,0	3,3	Vegetables (£ mn)

(1) Τα στοιχεία για τα χρόνια 1960-1974 αφορούν αριθμό ατόμων που εργάστηκαν τουλάχιστο για ένα τρίτο του χρόνου, ενώ για τα χρόνια 1975-2004 τα στοιχεία αντιστοιχούν σε "ισοδύναμο πλήρως απασχολουμένων" ατόμων. Τα στοιχεία για την απασχόληση από το 1994 μέχρι το 2002 έχουν αναθεωρηθεί σύμφωνα με τα αποτελέσματα της Απογραφής του 2003.

(1) The data for the years 1960-1974 refer to the number of persons working for at least one third of the year, while for the years 1975-2004 the figures refer to "full time working equivalent" number of persons employed.

Data on employment from 1994 to 2002 have been revised on the basis of the results of the Census of Agriculture 2003.

ΠΙΝΑΚΑΣ 37ζ: ΚΥΡΙΟΤΕΡΟΙ ΔΕΙΚΤΕΣ ΤΟΥ ΓΕΩΡΓΙΚΟΥ ΤΟΜΕΑ, 1995-2004
TABLE 37f: MAIN INDICATORS OF THE AGRICULTURAL SECTOR, 1995-2004

Δείκτης	1995	1996	1997	1998	1999	2000	2001	2002	2003	2004	Indicator
ΑΚΑΘΑΡΙΣΤΗ ΠΑΡΑΓΩΓΗ ΚΑΙ ΠΡΟΣΤΙΘΕΜΕΝΗ ΑΞΙΑ (σε τρέχουσες τιμές)											GROSS OUTPUT AND VALUE ADDED (at current prices)
Ακαθάριστη Παραγωγή (£ εκ.)	346,0	331,9	316,3	333,4	338,0	334,7	375,2	376,4	374,4	371,7	Gross Output (£ mn)
Προστιθέμενη Αξία (£ εκ.)	199,5	178,6	163,1	184,8	189,1	187,8	211,9	211,8	213,1	192,8	Value Added (£ mn)
Ποσοστό στο ΑΕΠ (%)	5,3	4,3	3,7	3,9	3,8	3,4	3,6	3,7	3,1	2,7	Share of GDP (%)
ΔΕΙΚΤΕΣ ΓΕΩΡΓΙΚΗΣ ΠΑΡΑΓΩΓΗΣ											INDICES OF AGRICULTURAL PRODUCTION
Δείκτης ποσοτήτων											Quantity Index
1990=100	117,0										1990=100
1995=100	100,0	99,6	88,0	96,3	103,4	94,6	100,0	105,3	99,2	101,1	1995=100
Δείκτης τιμών											Price Index
1990=100	107,0										1990=100
1995=100	100,0	98,8	106,8	105,7	99,2	105,9	110,1	106,5	113,2	112,0	1995=100
ΠΑΓΙΕΣ ΚΕΦΑΛΑΙΟΥΧΙΚΕΣ ΕΠΕΝΔΥΣΕΙΣ											FIXED CAPITAL FORMATION
Σύνολο (£ εκ.)	32,4	31,1	34,7	38,5	40,5	45,6	48,9	43,0	42,1	34,2	Total (£ mn)
Υποστατικά, εγχειοβελτιωτικά έργα	20,5	20,7	23,0	27,9	28,9	29,9	31,6	27,2	30,8	21,4	Construction (and land improvement works)
Μηχανήματα και εξοπλισμός	5,7	5,3	5,9	6,6	6,8	7,6	7,8	7,9	7,6	7,7	Machinery and equipment
Οχήματα, καρρότσες	2,1	2,0	2,2	2,5	2,7	2,8	2,9	2,9	2,9	2,8	Vehicles and carriages
Ανάπτυξη νέων δενδρωδών φυτειών	2,0	2,2	2,3	2,2	2,5	2,4	1,8	1,9	2,0	1,5	New Tree plantations development
Ζώα αναπαραγωγής	2,1	0,9	1,3	-0,7	-0,4	2,9	4,8	3,1	-1,7	0,8	Breeding stock
ΑΠΑΣΧΟΛΗΣΗ (1)											EMPLOYMENT (1)
Αριθμός ατόμων (000's)	30,9	30,1	29,7	30,6	31,7	31,1	30,6	30,1	31,0	30,9	Number of persons (000's)
% στο σύνολο του οικονομικά ενεργού πληθυσμού	10,2	9,8	9,6	9,8	9,9	9,6	9,3	9,0	8,9	8,6	% of total economically active population
ΕΞΑΓΩΓΕΣ											EXPORTS
Αξία εξαγωγών ακατέργαστων γεωργικών προϊόντων (£ εκ.)	67,7	53,3	35,9	40,5	36,5	34,4	43,8	36,9	43,6	57,4	Value of raw agricultural products exported (£ mn)
% στο σύνολο των εγχωρίων εξαγωγών	29,2	24,1	16,8	19,0	17,7	15,4	18,7	16,6	21,2	24,0	% of total domestic exports
Κυριότερα προϊόντα:											Main products (exported):
Πατάτες (£ εκ.)	43,1	27,7	8,4	19,0	14,0	12,3	17,5	11,1	15,1	16,0	Potatoes (£ mn)
Εσπεριδοειδή (£ εκ.)	16,8	18,1	17,3	12,7	13,8	12,8	14,7	18,3	19,0	22,3	Citrus (£ mn)
Σταφύλια (£ εκ.)	2,1	2,2	1,3	2,5	1,7	1,6	1,5	0,8	1,1	0,8	Grapes (£ mn)
Λαχανικά (£ εκ.)	2,8	3,0	2,9	3,1	3,4	3,5	4,6	4,1	5,0	5,2	Vegetables (£ mn)

(1) Τα στοιχεία για τα χρόνια 1960-1974 αφορούν αριθμό ατόμων που εργάστηκαν τουλάχιστο για ένα τρίτο του χρόνου, ενώ για τα χρόνια 1975-2002 τα στοιχεία αντιστοιχούν σε "ισοδύναμο πλήρως απασχολουμένων" ατόμων. Τα στοιχεία για την απασχόληση από το 1994 μέχρι το 2002 έχουν αναθεωρηθεί σύμφωνα με τα αποτελέσματα της Απογραφής του 2003.

(1) The data for the years 1960-1974 refer to the number of persons working for at least one third of the year, while for the years 1975-2004 the figures refer to "full time working equivalent" number of persons employed.

Data on employment from 1994 to 2002 have been revised on the basis of the results of the Census of Agriculture 2003.

ΠΙΝΑΚΑΣ 38: ΑΚΑΘΑΡΙΣΤΗ ΠΑΡΑΓΩΓΗ ΚΑΙ ΠΡΟΣΤΙΘΕΜΕΝΗ ΑΞΙΑ ΚΑΤΑ ΥΠΟΤΟΜΕΑ, 1960-1985 (σε τρέχουσες τιμές)
TABLE 38: GROSS OUTPUT AND VALUE ADDED BY SUB-SECTOR, 1960-1985 (at current prices)

Έτος Year	(€000's)											
	Φυτική Παραγωγή Crop production		Κτηνοτροφία Livestock		Δάση Forestry		Αλιεία Fishing		Άλλα (Παραγωγή δευτερογενών προϊόντων & κυνήγι) Other (ancillary production & hunting)		ΣΥΝΟΛΟ TOTAL	
	Ακαθά- ριστη Παραγωγή Gross Output	Προστι- θέμενη Αξία Value Added	Ακαθά- ριστη Παραγωγή Gross Output	Προστι- θέμενη Αξία Value Added	Ακαθά- ριστη Παραγωγή Gross Output	Προστι- θέμενη Αξία Value Added	Ακαθά- ριστη Παραγωγή Gross Output	Προστι- θέμενη Αξία Value Added	Ακαθά- ριστη Παραγωγή Gross Output	Προστι- θέμενη Αξία Value Added	Ακαθά- ριστη Παραγωγή Gross Output	Προστι- θέμενη Αξία Value Added
1960	12.985	9.905	6.751	3.633	144	107	136	119	2.496	960	22.512	14.724
1965	25.426	20.656	11.169	6.291	211	150	248	214	2.529	1.058	39.583	28.369
1970	30.240	22.665	19.603	11.383	223	169	477	435	3.729	1.331	54.272	35.983
1971	38.597	30.745	22.373	13.668	247	190	646	601	3.909	1.374	65.772	46.578
1972	40.067	31.495	25.687	14.914	325	253	718	669	4.432	1.618	71.229	48.949
1973	32.730	22.097	28.167	15.546	304	236	904	847	4.406	1.792	66.511	40.518
1974	44.633	35.605	25.316	12.628	350	252	780	729	3.780	1.569	74.859	50.783
1975	37.456	29.357	20.657	8.839	447	329	641	558	3.926	1.359	63.127	40.442
1976	51.535	40.547	26.294	9.409	1.589	1.106	771	677	5.317	1.328	85.506	53.067
1977	56.199	43.953	28.730	8.348	1.440	955	971	866	6.057	1.826	93.397	55.948
1978	54.229	42.367	30.013	9.487	1.002	618	1.176	1.056	6.613	1.770	93.033	55.298
1979	65.093	49.217	34.905	10.570	1.308	838	1.440	1.309	8.471	2.572	111.217	64.506
1980	73.342	54.600	39.572	12.540	1.401	902	1.973	1.825	10.385	3.023	126.673	72.890
1981	81.133	58.154	46.738	15.181	1.328	841	2.504	2.331	13.540	4.622	145.243	81.129
1982	93.496	68.157	54.732	18.515	1.585	1.058	2.724	2.529	14.230	4.787	166.767	95.046
1983	84.556	57.405	61.585	20.182	1.452	960	3.456	3.240	17.920	7.969	168.969	89.756
1984	116.384	87.514	63.970	20.007	1.507	984	4.488	4.237	16.563	6.811	202.912	119.553
1985	108.472	76.076	64.559	21.363	1.725	1.171	4.803	4.508	18.401	7.874	197.960	110.992

ΠΙΝΑΚΑΣ 38(Συν.): ΑΚΑΘΑΡΙΣΤΗ ΠΑΡΑΓΩΓΗ ΚΑΙ ΠΡΟΣΤΙΘΕΜΕΝΗ ΑΞΙΑ ΚΑΤΑ ΥΠΟΤΟΜΕΑ, 1986-2004 (σε τρέχουσες τιμές)
 TABLE 38(Cont'd): GROSS OUTPUT AND VALUE ADDED BY SUB-SECTOR, 1986-2004 (at current prices)

Έτος Year	(€000's)											
	Φυτική Παραγωγή Crop production		Κτηνοτροφία Livestock		Δάση Forestry		Αλιεία Fishing		Άλλα (Παραγωγή προϊόντων & κυνήγι) Other (ancillary production & hunting)		ΣΥΝΟΛΟ TOTAL	
	Ακαθά- ριστη Παραγωγή Gross Output	Προστι- θέμενη Αξία Value Added	Ακαθά- ριστη Παραγωγή Gross Output	Προστι- θέμενη Αξία Value Added	Ακαθά- ριστη Παραγωγή Gross Output	Προστι- θέμενη Αξία Value Added	Ακαθά- ριστη Παραγωγή Gross Output	Προστι- θέμενη Αξία Value Added	Ακαθά- ριστη Παραγωγή Gross Output	Προστι- θέμενη Αξία Value Added	Ακαθά- ριστη Παραγωγή Gross Output	Προστι- θέμενη Αξία Value Added
1986	105.966	74.419	70.241	25.310	1.628	1.149	5.963	5.619	20.057	10.766	203.855	117.263
1987	123.152	90.752	72.127	26.116	1.979	1.316	5.927	5.561	18.409	8.521	221.594	132.266
1988	132.571	102.149	77.940	25.081	2.135	1.404	6.599	6.148	20.655	8.382	239.900	143.164
1989	138.965	105.985	86.437	32.879	2.509	1.743	7.509	6.694	21.308	9.144	256.728	156.445
1990	151.340	117.323	94.073	37.937	3.180	2.242	9.428	8.348	20.666	9.443	278.687	175.293
1991	144.570	110.039	92.981	33.833	2.837	2.017	9.075	7.857	21.793	11.872	271.256	165.618
1992	161.089	121.294	101.254	34.819	2.674	1.899	9.978	8.607	22.053	11.026	297.048	177.645
1993	164.539	125.601	109.133	38.332	2.896	2.162	10.383	8.765	20.292	8.944	307.243	183.804
1994	156.625	114.674	114.553	41.854	2.752	2.030	11.905	10.086	21.238	9.203	307.073	177.847
1995	184.458	134.841	123.444	43.546	2.766	2.018	11.200	8.500	24.159	10.611	346.027	199.516
1996	175.801	123.778	127.026	40.526	2.706	1.985	13.761	10.451	26.401	12.270	345.695	189.010
1997	152.095	103.681	135.624	45.347	2.532	1.844	14.640	10.954	30.072	16.290	334.963	178.116
1998	172.296	122.184	138.033	51.921	2.206	1.519	14.921	10.729	20.829	9.191	348.284	195.544
1999	174.111	122.939	138.336	54.954	2.292	1.649	16.689	12.370	23.244	9.605	354.672	201.518
2000	163.047	114.140	145.717	60.662	2.066	1.428	16.300	11.350	23.870	11.535	351.000	199.116
2001	182.790	133.192	160.319	63.207	2.244	1.507	16.072	11.152	29.797	13.988	391.222	223.046
2002	183.931	131.640	163.774	66.482	2.145	1.455	17.046	11.996	26.588	12.265	393.484	223.838
2003	170.380	115.554	168.409	74.842	2.142	1.365	14.626	10.186	33.455	21.320	389.012	223.267
2004	165.577	107.905	179.166	71.674	1.897	1.123	23.996	16.586	24.891	12.115	395.527	209.403

ΠΙΝΑΚΑΣ 40α: ΠΑΡΑΓΩΓΗ ΚΥΡΙΟΤΕΡΩΝ ΓΕΩΓΙΚΩΝ ΠΡΟΪΟΝΤΩΝ, 1960-1970
TABLE 40a: PRODUCTION OF MAIN CROPS, 1960-1970

(Tons)

Προϊόν	1960	1961	1962	1963	1964	1965	1966	1967	1968	1969	1970	Crop
ΣΙΤΗΡΑ												CEREALS
Σιτάρι	40.640	45.720	66.040	64.008	45.720	91.440	55.880	96.520	66.040	81.280	43.180	Wheat
Κριθάρι	40.640	45.720	91.440	89.408	66.040	137.160	50.800	86.360	50.800	101.600	55.880	Barley
ΛΑΧΑΝΙΚΑ & ΠΕΠΟΝΟΕΙΔΗ												VEGETABLES & MELONS
Πατάτες	72.200	81.280	116.840	106.680	132.080	138.988	132.080	172.720	175.768	162.560	208.280	Potatoes
Καρόττα	11.684	10.160	20.320	32.512	17.272	14.224	19.304	19.812	15.748	23.368	17.780	Carrots
Τομάτες	9.144	9.246	10.160	17.140	15.240	16.256	18.288	19.304	20.320	22.352	23.368	Tomatoes
Καρπούζια	12.700	12.090	10.160	17.780	15.240	23.571	20.320	22.352	23.368	20.320	19.304	Water melons
Πεπόνια	5.588	6.604	8.128	8.382	7.112	7.112	6.604	7.112	7.112	7.112	6.604	Sweet melons
Αγγουράκια	3.759	3.556	3.810	4.470	3.810	6.604	9.144	12.192	12.700	11.176	12.192	Cucumbers
ΦΡΟΥΤΑ & ΆΛΛΑ ΔΕΝΔΡΩΔΗ												FRUIT & OTHER TREE CROPS
Σταφύλια	101.600	130.810	127.000	63.000	95.250	127.000	142.240	147.320	168.656	203.200	182.880	Grapes
Πορτοκάλια	42.600	57.900	45.200	66.000	57.900	60.900	67.500	86.800	101.600	106.680	98.552	Oranges
Λεμόνια	6.000	11.100	10.100	11.100	10.100	13.700	15.700	20.300	28.400	23.368	28.448	Lemons
Κρέμφορουτ	10.600	9.500	10.100	15.200	18.700	30.900	27.400	38.600	44.196	44.196	45.720	Grapefruit
Μήλα	1.371	1.422	1.879	1.905	3.251	6.502	7.620	10.160	8.128	7.620	7.518	Apples
Αχλάδια	304	355	508	572	508	325	406	609	711	355	609	Pears
Ροδάκινα	355	375	406	508	508	538	1.016	2.235	2.032	1.828	2.540	Peaches
Κεράσια	558	609	558	635	711	325	1.422	1.625	1.828	1.016	2.540	Cherries
Μπανάνες	356	406	1.152	747	711	1.290	1.422	1.118	1.321	1.828	2.540	Bananas
Αμύγδαλα	2.642	2.438	2.540	2.604	2.438	3.280	3.556	4.064	5.080	5.080	4.064	Almonds
Ελιές	6.299	27.940	6.299	12.192	6.604	23.673	17.272	30.480	15.240	19.304	7.620	Olives
Χαρούπια	45.720	42.672	55.880	71.120	37.592	42.672	60.960	55.880	61.976	40.640	48.768	Carobs

(Τόννοι)

ΠΙΝΑΚΑΣ 40β: ΠΑΡΑΓΩΓΗ ΚΥΡΙΟΤΕΡΩΝ ΓΕΩΡΓΙΚΩΝ ΠΡΟΪΟΝΤΩΝ, 1971-1981
TABLE 40b: PRODUCTION OF MAIN CROPS, 1971-1981

Προϊόν (Τόννοι)	(Tons)											
	1971	1972	1973	1974	1975	1976	1977	1978	1979	1980	1981	Crop
ΣΙΤΗΡΑ												CEREALS
Σιτάρι	96.520	81.280	4.064	96.520	32.512	34.544	23.368	20.320	13.208	13.208	10.668	Wheat
Κριθάρι	111.760	81.280	3.048	111.760	50.800	55.880	56.896	68.072	64.008	81.280	76.200	Barley
ΛΑΧΑΝΙΚΑ & ΠΕΠΟΝΟΕΙΔΗ												VEGETABLES & MELONS
Πατάτες	177.800	174.752	162.560	152.400	111.760	182.880	223.200	147.320	172.720	191.008	174.752	Potatoes
Καρόττα	15.240	16.764	12.192	14.732	3.251	9.957	11.786	6.401	8.839	7.417	8.839	Carrots
Τομάτες	25.400	24.384	23.368	16.764	18.796	22.352	19.304	20.828	21.844	20.828	20.320	Tomatoes
Καρπούζια	24.384	22.352	20.320	17.780	20.320	21.336	19.304	20.320	25.400	18.288	20.320	Water melons
Πεπόνια	7.620	6.908	6.096	4.064	4.572	3.861	4.877	5.385	4.572	4.877	5.080	Sweet melons
Αγγουράκια	13.716	13.208	12.700	11.480	11.684	10.363	12.192	11.735	13.005	10.770	10.566	Cucumbers
ΦΡΟΥΤΑ & ΆΛΛΑ ΔΕΝΔΡΩΔΗ												FRUIT & OTHER TREE CROPS
Σταφύλια	184.912	167.640	96.520	147.320	172.720	167.640	155.448	182.880	203.200	208.280	213.360	Grapes
Πορτοκάλια	165.608	146.812	193.040	157.480	32.512	36.068	40.132	36.881	36.068	32.512	40.640	Oranges
Λεμόνια	33.528	36.576	41.656	18.288	11.176	9.662	13.208	11.786	16.662	16.764	21.031	Lemons
Κρέιπφορτ	61.468	57.404	68.072	57.912	35.560	33.528	47.752	40.640	46.990	47.955	51.613	Grapefruit
Μήλα	10.668	9.956	9.448	7.620	9.144	10.973	10.465	7.620	9.347	9.144	7.620	Apples
Αχλάδια	660	1.016	863	965	1.727	1.270	2.235	1.270	1.829	1.524	1.778	Pears
Ροδάκινα	3.556	3.759	3.352	2.336	2.540	2.743	2.438	1.829	2.032	1.626	1.372	Peaches
Κεράσια	1.524	2.286	2.032	1.219	1.625	1.118	1.727	1.118	1.575	1.219	1.016	Cherries
Μπανάνες	2.438	2.438	2.946	2.235	2.642	3.251	3.861	3.505	4.369	4.064	5.080	Bananas
Αμύγδαλα	4.064	4.064	1.016	3.556	3.048	3.759	4.064	4.267	2.438	3.048	3.353	Almonds
Ελιές	15.240	20.320	1.524	8.128	13.208	10.160	8.636	10.363	10.668	15.240	10.668	Olives
Χαρουύττα	32.512	38.608	14.224	6.096	20.320	32.572	19.304	18.288	18.491	12.700	27.432	Carobs

ΠΙΝΑΚΑΣ 40γ: ΠΑΡΑΓΩΓΗ ΚΥΡΙΟΤΕΡΩΝ ΓΕΩΡΓΙΚΩΝ ΠΡΟΪΟΝΤΩΝ, 1982-1992
TABLE 40c: PRODUCTION OF MAIN CROPS, 1982-1992

(Τόννοι)

(Tons)

Προϊόν	1982	1983	1984	1985	1986	1987	1988	1989	1990	1991	1992	Crop
ΣΙΤΗΡΑ												CEREALS
Σιτάρι	10.160	9.100	9.000	9.000	6.500	13.500	13.000	8.000	10.400	5.600	10.500	Wheat
Κριθάρι	81.280	62.000	83.250	102.800	61.000	112.000	145.000	140.000	98.000	59.500	171.000	Barley
ΛΑΧΑΝΙΚΑ & ΠΕΠΟΝΟΕΙΔΗ												VEGETABLES & MELONS
Πατάτες	171.704	188.000	185.000	128.000	172.000	150.000	164.000	190.000	185.900	179.650	195.400	Potatoes
Καρόττα	9.550	6.000	6.200	5.650	6.300	5.000	4.400	3.100	2.000	2.500	2.400	Carrots
Τομάτες	22.860	23.300	21.120	23.000	25.000	28.000	28.000	31.800	31.300	30.000	32.300	Tomatoes
Καρπούζια	21.336	18.600	25.800	32.000	30.000	28.000	28.000	31.000	30.000	32.000	29.000	Water melons
Πεπόνια	4.877	5.100	6.250	7.400	6.500	6.800	7.500	7.700	8.500	9.000	8.900	Sweet melons
Αγγουράκια	9.652	10.800	10.960	10.500	10.000	12.000	11.000	11.800	13.000	13.800	12.500	Cucumbers
ΦΡΟΥΤΑ & ΆΛΛΑ ΔΕΝΔΡΩΔΗ												FRUIT & OTHER TREE CROPS
Σταφύλια	201.168	210.000	198.500	210.000	151.000	173.000	198.000	212.000	156.000	90.000	122.000	Grapes
Πορτοκάλια	43.180	41.500	51.000	45.500	40.000	51.000	40.000	50.000	63.000	55.000	60.000	Oranges
Λεμόνια	24.892	29.000	26.500	28.500	32.000	30.000	29.000	42.000	43.000	34.000	40.000	Lemons
Κρέιτσοφρουτ	55.982	51.200	64.600	51.800	55.000	64.200	56.000	66.500	81.000	65.300	66.500	Grapefruit
Μήλα	8.636	9.000	9.000	7.000	6.500	7.000	7.500	8.200	8.150	7.700	12.000	Apples
Αχλάδια	2.134	2.000	1.650	1.500	1.400	800	1.500	1.200	1.100	1.200	1.400	Pears
Ροδάκινα	1.626	1.700	1.000	1.200	1.000	600	1.200	1.300	1.500	1.600	2.000	Peaches
Κεράσια	1.524	1.600	1.100	1.000	1.200	800	1.300	700	900	1.200	800	Cherries
Μπανάνες	6.604	6.000	9.000	9.000	10.000	11.000	9.500	8.500	8.300	10.000	6.000	Bananas
Αμύγδαλα	1.930	3.600	3.500	1.600	3.000	1.400	1.800	2.000	1.900	1.300	1.200	Almonds
Ελιές	13.208	3.000	12.000	11.500	12.000	8.000	18.000	9.000	10.500	7.000	19.000	Olives
Χαρούπια	12.802	13.200	10.400	7.600	25.000	7.000	15.500	8.500	9.400	5.730	5.100	Carobs

ΠΙΝΑΚΑΣ 40δ: ΠΑΡΑΓΩΓΗ ΚΥΡΙΟΤΕΡΩΝ ΓΕΩΡΓΙΚΩΝ ΠΡΟΪΟΝΤΩΝ, 1993-2004
TABLE 40d: PRODUCTION OF MAIN CROPS, 1993-2004

(Τόνου) (Tons)

Προϊόν	1993	1994	1995	1996	1997	1998	1999	2000	2001	2002	2003	2004	Crop
ΣΙΤΗΡΑ													CEREALS
Σιτάρι	11.700	8.000	11.000	13.000	11.500	11.500	14.000	10.000	10.500	12.900	14.280	9.930	Wheat
Κριθάρι	193.000	154.000	134.000	128.000	36.000	54.000	112.700	37.600	116.500	128.400	150.000	100.990	Barley
ΛΑΧΑΝΙΚΑ & ΠΕΠΟΝΟΕΙΔΗ													VEGETABLES & MELONS
Πατάτες	199.000	135.000	234.000	228.000	81.500	138.092	161.500	117.000	121.000	148.500	127.500	131.650	Potatoes
Καρότα	2.000	2.000	2.200	2.100	2.000	1.900	1.850	1.890	1.860	1.850	2.000	1.846	Carrots
Τομάτες	34.000	30.000	38.000	36.000	34.000	38.000	40.000	35.600	37.500	37.000	35.000	33.431	Tomatoes
Καρπούζια	30.000	29.000	36.000	34.000	34.500	37.000	40.500	30.000	37.000	39.500	38.000	31.402	Water melons
Πεπόνια	9.100	8.500	9.000	9.500	9.000	10.500	10.400	9.200	10.100	10.600	10.700	9.415	Sweet melons
Αγγουράκια	12.600	12.300	14.000	13.000	13.500	16.000	18.500	16.500	17.500	16.400	14.300	17.686	Cucumbers
ΦΡΟΥΤΑ & ΆΛΛΑ ΔΕΝΔΡΩΔΗ													FRUIT & OTHER TREE CROPS
Σταφύλια	135.500	92.000	118.000	114.000	101.000	124.000	105.300	108.018	88.073	62.400	80.360	108.315	Grapes
Πορτοκάλια	57.500	46.000	55.000	52.500	50.500	44.500	52.800	42.700	36.500	45.500	42.702	46.822	Oranges
Λεμόνια	30.300	31.000	28.500	26.500	23.000	21.500	22.100	20.900	23.000	22.000	18.000	21.784	Lemons
Κρέιπφοрут	65.700	58.000	73.500	52.000	47.000	35.000	44.200	28.100	27.800	29.300	32.042	37.025	Grapefruit
Μήλα	11.000	7.500	9.300	10.000	9.500	11.000	11.500	11.300	9.300	10.800	9.500	10.549	Apples
Αχλάδια	1.500	1.200	1.000	1.300	950	900	1.100	1.200	1.050	1.100	620	833	Pears
Ροδάκινα	2.100	1.900	2.250	2.400	2.500	3.000	2.900	3.500	2.800	4.000	3.800	4.015	Peaches
Κεράσια	1.800	1.400	1.300	1.300	1.000	1.700	1.100	1.070	1.100	600	680	634	Cherries
Μπανάνες	5.000	7.500	10.500	10.000	9.500	13.000	13.500	8.500	9.800	10.500	10.200	7.180	Bananas
Αμύγδαλα	2.800	550	3.500	1.250	1.360	1.600	1.100	1.800	500	2.000	650	693	Almonds
Ελιές	11.500	12.000	13.500	12.500	9.000	10.700	14.000	21.000	17.500	27.500	17.765	22.633	Olives
Χαρούπια	17.000	2.600	6.300	8.800	5.100	4.850	5.400	7.300	2.850	7.200	6.550	6.250	Carobs

ΠΙΝΑΚΑΣ 41: ΠΑΡΑΓΩΓΗ ΚΥΡΙΟΤΕΡΩΝ ΚΤΗΝΟΤΡΟΦΙΚΩΝ ΠΡΟΙΟΝΤΩΝ, 1960-2004
TABLE 41: PRODUCTION OF MAIN LIVESTOCK PRODUCTS, 1960-2004

Έτος Year	Κρέας (τόνοι) Meat					Γάλα (τόνοι) Milk (tons)			Αυγά (τόνοι) Eggs (tons)
	Βοδινό Beef	Πρόβειο Sheep	Αιγινό Goats	Χοιρινό Pork	Πουλε- ρικά Poultry	Αγελα- δινό Cows	Πρόβειο Sheep	Αιγινό Goats	
1960	2.032	2.642	1.118	1.422	2.032	10.058	12.700	9.652	3.478
1961	2.235	2.845	1.138	1.829	2.337	11.267	12.903	8.433	3.780
1962	2.337	2.743	1.300	2.032	2.540	12.029	12.649	10.465	4.158
1963	2.438	2.946	1.270	2.540	2.743	13.106	12.700	11.176	4.309
1964	2.540	3.048	1.321	2.743	3.048	14.021	12.395	11.176	4.536
1965	2.642	3.048	1.524	3.150	4.267	13.716	14.224	16.256	5.292
1966	2.692	3.252	1.727	6.706	4.572	15.748	14.224	18.288	5.670
1967	2.743	3.353	2.184	7.620	5.588	16.764	15.240	18.796	6.048
1968	2.845	3.556	2.591	8.128	6.858	17.780	15.748	22.352	6.804
1969	2.946	3.810	3.048	11.176	9.144	18.288	17.882	25.400	6.804
1970	3.048	4.348	3.607	12.192	9.347	18.796	18.796	27.432	7.182
1971	3.251	4.902	3.886	12.700	10.008	20.320	22.352	33.122	7.258
1972	3.556	5.121	4.064	13.716	10.465	22.352	23.470	36.170	7.636
1973	3.962	6.360	4.216	15.951	10.160	23.876	20.320	33.274	7.409
1974	2.032	4.318	2.591	14.732	8.026	18.288	20.320	29.464	5.897
1975	1.372	2.032	1.575	12.192	7.112	12.700	12.192	18.288	4.914
1976	1.575	2.235	1.910	13.614	7.620	15.240	13.716	20.015	6.502
1977	1.636	2.504	2.138	14.224	7.823	18.288	15.037	20.930	6.691
1978	1.849	3.307	2.469	15.240	8.433	23.876	16.256	21.336	6.955
1979	1.829	3.160	2.332	15.646	9.957	27.940	16.510	21.539	6.275
1980	2.022	3.137	2.200	15.321	9.997	33.325	16.866	21.692	6.309
1981	2.032	3.164	2.223	17.526	10.160	38.303	17.170	21.336	7.484
1982	2.002	3.288	2.282	19.609	11.278	44.907	17.475	21.488	7.057
1983	2.450	3.330	2.560	21.000	12.200	52.800	18.300	22.000	6.199
1984	2.445	3.620	2.820	23.250	12.600	58.100	19.500	22.600	7.235
1985	2.750	4.200	3.230	23.600	12.550	63.500	20.500	23.400	6.819
1986	3.600	4.350	3.480	23.200	14.200	68.000	21.000	23.500	6.426
1987	4.100	5.060	3.940	25.300	13.500	73.000	21.200	24.000	7.552
1988	4.000	4.850	3.950	27.400	16.100	78.000	21.000	23.500	7.356
1989	4.100	4.250	4.000	29.300	19.700	89.700	20.300	22.000	8.770
1990	4.100	3.900	4.200	31.400	20.800	100.000	20.400	21.500	9.450
1991	4.600	3.480	3.480	31.900	19.600	104.000	19.500	20.200	9.072
1992	4.550	3.340	3.300	33.500	23.000	107.000	19.100	20.500	7.484
1993	4.200	3.540	3.810	39.200	25.200	118.000	18.900	20.800	9.450
1994	4.430	3.630	3.760	42.500	26.600	126.000	19.100	22.000	9.072
1995	5.030	3.770	4.050	42.800	28.000	139.000	18.900	23.000	9.526
1996	4.900	3.670	4.070	45.600	29.800	138.000	18.500	23.800	10.206
1997	5.400	3.830	4.250	46.100	31.800	133.200	19.500	25.100	9.223
1998	4.000	4.590	5.250	47.200	31.000	134.000	17.500	26.400	10.584
1999	3.950	4.450	6.300	49.150	33.150	132.500	17.000	28.500	10.622
2000	4.450	4.220	6.300	52.250	32.300	146.600	18.000	29.200	10.584
2001	3.900	4.240	6.750	50.700	33.800	141.500	21.800	36.200	11.190
2002	3.800	4.810	7.770	51.800	34.800	141.400	22.150	37.040	12.320
2003	4.003	3.129	4.932	54.313	33.061	162.340	19.000	39.000	13.655
2004	3.804	2.653	4.337	55.215	32.392	151.220	21.000	41.000	10.962

ΠΙΝΑΚΑΣ 42: ΖΩΙΚΟΣ ΠΛΗΘΥΣΜΟΣ ΚΑΤΑ ΕΙΔΟΣ, 1960-2004

TABLE 42: ANIMAL POPULATION BY TYPE, 1960-2004

(000's)

Έτος Year	Βοοειδή Cattle	Πρόβατα & Αρνιά Sheep & lamb	Αίγες & ερίφια Goats & kids	Χοίροι Pigs	Πουλερικά Poultry
1960	31,0	410,0	148,9	26,4	1.400
1961	32,0	420,0	136,5	36,6	1.500
1962	33,0	410,0	170,0	38,0	1.600
1963	34,0	430,0	180,0	40,0	1.700
1964	34,5	420,0	185,0	44,0	1.900
1965	34,5	400,0	267,0	50,0	2.300
1966	36,0	380,0	300,0	69,0	2.900
1967	37,0	390,0	310,0	71,0	3.500
1968	39,0	405,0	325,0	83,0	3.500
1969	40,0	415,0	335,0	113,0	3.416
1970	35,5	435,0	360,0	115,0	3.354
1971	33,5	460,0	365,0	112,5	3.521
1972	33,5	480,0	380,0	125,0	3.450
1973	33,0	430,0	340,0	163,0	3.100
1974	15,5	210,0	200,0	114,0	1.650
1975	14,7	225,0	210,0	121,0	1.900
1976	17,1	255,0	230,0	141,0	2.100
1977	18,7	280,0	240,0	179,3	2.000
1978	20,1	275,0	233,0	164,0	2.000
1979	22,3	295,0	220,0	148,0	2.200
1980	24,4	300,0	223,0	173,4	2.200
1981	27,2	310,0	228,0	186,1	2.200
1982	31,0	315,0	228,0	209,8	2.200
1983	34,2	325,0	230,0	243,4	2.350
1984	38,1	334,0	235,0	234,7	2.400
1985	42,1	325,0	225,0	201,5	2.400
1986	43,8	325,0	230,0	225,4	2.400
1987	44,5	310,0	220,0	266,2	2.500
1988	46,0	300,0	205,0	284,0	2.500
1989	49,3	310,0	208,0	280,9	2.475
1990	54,6	290,0	205,0	277,9	2.900
1991	55,0	295,0	205,0	296,2	2.700
1992	55,8	285,0	200,0	341,9	3.100
1993	61,1	275,0	198,0	369,4	3.650
1994	64,4	255,0	210,0	356,2	3.300
1995	68,1	250,0	220,0	374,1	3.400
1996	70,1	252,0	240,0	399,5	3.500
1997	62,4	245,0	302,0	414,8	3.600
1998	55,8	240,0	322,0	431,3	3.600
1999	54,0	233,0	346,0	418,5	3.200
2000	54,2	246,0	378,6	408,4	3.600
2001	53,6	296,6	427,1	451,3	3.400
2002	58,3	294,0	459,5	491,4	3.590
2003	58,6	264,6	407,9	488,1	3.473
2004	60,3	279,0	378,0	470,5	3.068

ΠΙΝΑΚΑΣ 43α: ΔΕΙΚΤΕΣ ΠΟΣΟΤΗΤΩΝ ΓΕΩΡΓΙΚΗΣ ΠΑΡΑΓΩΓΗΣ, 1960-1965
TABLE 43a: QUANTITY INDICES OF AGRICULTURAL PRODUCTION, 1960-1965

(1980=100)

Κατηγορία	1960	1961	1962	1963	1964	1965	Category
ΦΥΤΙΚΑ ΠΡΟΙΟΝΤΑ	51,2	65,2	70,8	73,0	65,1	94,7	CROP PRODUCTS
Ετήσιες καλλιέργειες	58,7	63,0	89,8	91,6	80,6	117,1	Temporary crops
Σιτηρά	88,6	99,1	164,4	160,2	115,6	235,4	Cereals
Όσπρια	54,9	62,0	64,8	64,2	43,4	86,1	Legumes
Βιομηχανικά φυτά	223,1	260,0	325,7	316,3	246,3	590,4	Industrial Crops
Άνθη	Flowers
Κτηνοτροφικά φυτά	172,7	195,7	224,8	216,7	177,9	266,5	Fodder crops
Άχυρο	Straw
Λαχανικά	47,0	50,2	72,8	78,1	79,6	85,2	Vegetables
Πατάτες	37,8	42,6	61,2	55,9	69,1	72,8	Potatoes
Άλλα λαχανικά	71,7	70,8	85,0	109,2	88,6	97,4	Other vegetables
Μόνιμες καλλιέργειες	46,0	71,4	54,5	57,2	52,1	76,1	Permanent crops
Σταφύλια	48,8	62,8	61,0	30,2	45,7	61,0	Grapes
Εσπεριδοειδή	61,4	85,2	71,0	99,4	91,4	105,2	Citrus
Φρούτα	31,4	33,4	42,0	41,4	43,6	60,7	Other fresh fruit
Ξηροί καρποί	83,9	79,4	82,0	83,6	77,2	99,7	Dry nuts
Ελιές	41,3	183,3	41,3	80,0	43,3	155,3	Olives
Χαρούπια	360,0	336,0	440,0	560,0	296,0	336,0	Carobs
ΚΤΗΝΟΤΡΟΦΙΚΑ ΠΡΟΙΟΝΤΑ	40,4	44,3	46,8	49,5	51,7	60,3	LIVESTOCK PRODUCTS
Κρέας	35,7	39,4	41,1	44,1	46,9	54,3	Meat
Βοδινό	100,5	110,5	115,6	120,6	125,6	130,7	Beef
Πρόβειο και Αρνιού	84,2	90,7	87,4	93,9	97,2	97,2	Mutton and lamb
Αιγινό και Εριφίου	50,8	51,7	59,1	57,7	60,0	69,3	Goat and kid
Χοιρινό	9,3	11,9	13,3	16,6	17,9	20,6	Pork
Πουλερικών	20,3	23,4	25,4	27,4	30,5	42,7	Poultry
Γάλα	50,3	50,1	53,2	55,4	55,6	66,4	Milk
Αγελαδινό	30,8	33,8	36,1	39,3	42,1	41,2	Cows
Πρόβειο	75,3	76,5	75,0	75,3	73,5	84,3	Sheep
Αιγινό	44,5	38,9	48,2	51,5	51,5	74,9	Goats
Αυγά	55,1	59,9	65,9	68,3	71,9	83,9	Eggs
Άλλα κτηνοτροφικά προϊόντα (μαλλί, μέλι, δέρματα, κόπρι)	33,7	59,8	62,4	66,3	66,7	78,3	Other livestock products (wool, honey, hides & skins, manure)
ΣΥΝΟΛΟ	46,8	57,1	61,5	63,8	59,7	81,2	TOTAL

ΠΙΝΑΚΑΣ 43β: ΔΕΙΚΤΕΣ ΠΟΣΟΤΗΤΩΝ ΓΕΩΡΓΙΚΗΣ ΠΑΡΑΓΩΓΗΣ, 1966-1971
TABLE 43b: QUANTITY INDICES OF AGRICULTURAL PRODUCTION, 1966-1971

(1980=100)

Κατηγορία	1966	1967	1968	1969	1970	1971	Category
ΦΥΤΙΚΑ ΠΡΟΙΟΝΤΑ	82,5	108,6	99,9	109,4	99,1	124,9	CROP PRODUCTS
Ετήσιες καλλιέργειες	88,3	120,8	103,4	117,6	101,6	131,7	Temporary crops
Σιτηρά	116,2	199,0	129,6	192,2	103,9	220,3	Cereals
Όσπρια	71,6	94,9	63,6	97,6	89,9	140,9	Legumes
Βιομηχανικά φυτά	235,7	392,8	262,1	311,3	187,6	340,5	Industrial Crops
Άνθη	Flowers
Κτηνοτροφικά φυτά	293,7	323,4	319,5	364,8	373,9	404,6	Fodder crops
Άχυρο	Straw
Λαχανικά	87,8	106,6	107,5	103,7	120,4	113,8	Vegetables
Πατάτες	69,1	90,4	92,0	85,1	109,0	93,1	Potatoes
Άλλα λαχανικά	111,2	122,7	122,5	124,7	125,9	137,4	Other vegetables
Μόνιμες καλλιέργειες	82,2	101,7	101,8	106,8	96,7	124,8	Permanent crops
Σταφύλια	68,3	70,7	81,0	97,6	87,8	88,8	Grapes
Εσπεριδοειδή	116,4	151,3	185,0	184,6	178,7	280,2	Citrus
Φρούτα	80,7	100,5	92,4	81,9	105,6	120,3	Other fresh fruit
Ξηροί καρποί	109,7	125,2	153,7	176,9	144,0	137,1	Dry nuts
Ελιές	113,3	200,0	100,0	126,7	50,0	100,0	Olives
Χαρούπια	480,0	440,0	488,0	320,0	384,0	256,0	Carobs
ΚΤΗΝΟΤΡΟΦΙΚΑ ΠΡΟΙΟΝΤΑ	69,4	76,3	83,7	98,3	105,4	115,0	LIVESTOCK PRODUCTS
Κρέας	65,7	73,4	81,4	99,1	107,0	114,8	Meat
Βοδινό	133,1	135,7	140,7	145,7	150,7	160,8	Beef
Πρόβειο και Αρνιού	103,6	106,9	113,3	121,4	138,6	156,3	Mutton and lamb
Αιγινό και Εριφιού	78,5	99,3	117,8	138,5	164,0	176,6	Goat and kid
Χοιρινό	43,8	49,7	53,1	72,9	79,6	82,9	Pork
Πουλερικών	45,7	55,9	68,6	91,5	93,5	100,1	Poultry
Γάλα	71,3	75,1	81,2	91,6	97,0	114,0	Milk
Αγελαδινό	47,3	50,3	53,4	54,9	56,4	61,0	Cows
Πρόβειο	84,3	90,4	93,4	106,0	111,4	132,5	Sheep
Αιγινό	84,3	86,6	103,0	117,1	126,5	152,7	Goats
Αυγά	89,9	95,9	107,8	107,8	113,8	115,0	Eggs
Άλλα κτηνοτροφικά προϊόντα (μαλλί, μέλι, δέρματα, κόπρι)	81,5	93,1	93,8	110,4	117,7	124,9	Other livestock products (wool, honey, hides & skins, manure)
ΣΥΝΟΛΟ	77,2	95,9	93,2	104,5	100,8	120,4	TOTAL

ΠΙΝΑΚΑΣ 43γ: ΔΕΙΚΤΕΣ ΠΟΣΟΤΗΤΩΝ ΓΕΩΡΓΙΚΗΣ ΠΑΡΑΓΩΓΗΣ, 1972-1978

TABLE 43c: QUANTITY INDICES OF AGRICULTURAL PRODUCTION, 1972-1978

(1980=100)

Κατηγορία	1972	1973	1974	1975	1976	1978	Category
ΦΥΤΙΚΑ ΠΡΟΙΟΝΤΑ	116,4	85,6	111,9	81,7	92,5	90,0	CROP PRODUCTS
Ετήσιες καλλιέργειες	118,8	69,5	117,3	74,3	96,2	91,1	Temporary crops
Σιτηρά	174,7	8,0	227,4	90,9	98,5	94,4	Cereals
Όσπρια	115,9	72,0	93,8	84,4	89,0	89,7	Legumes
Βιομηχανικά φυτά	278,8	32,9	35,2	96,2	104,5	100,1	Industrial Crops
Άνθη	88,1	Flowers
Κτηνοτροφικά φυτά	387,7	25,0	132,8	65,1	95,5	106,1	Fodder crops
Άχυρο	89,7	Straw
Λαχανικά	111,9	103,6	91,5	74,0	100,8	89,8	Vegetables
Πατάτες	91,5	85,1	79,8	58,5	95,7	77,1	Potatoes
Άλλα λαχανικά	135,1	124,9	105,0	91,8	106,6	104,3	Other vegetables
Μόνιμες καλλιέργειες	120,7	105,7	105,1	88,7	87,8	88,6	Permanent crops
Σταφύλια	80,5	46,3	70,7	83,3	81,5	88,6	Grapes
Εσπεριδοειδή	251,5	321,8	239,7	84,3	83,6	91,3	Citrus
Φρούτα	124,5	122,5	88,5	104,3	110,3	91,1	Other fresh fruit
Ξηροί καρποί	137,1	48,5	101,9	95,3	116,3	123,2	Dry nuts
Ελιές	133,3	10,0	53,3	86,7	66,7	68,0	Olives
Χαρούπια	304,0	112,0	48,0	160,0	256,0	144,0	Carobs
ΚΤΗΝΟΤΡΟΦΙΚΑ ΠΡΟΙΟΝΤΑ	123,0	129,1	99,8	70,0	80,0	95,3	LIVESTOCK PRODUCTS
Κρέας	121,6	135,0	99,4	71,5	70,4	96,3	Meat
Βοδινό	175,9	196,0	100,5	67,8	77,9	91,5	Beef
Πρόβειο και Αρνιού	163,2	180,5	128,9	62,3	70,4	103,3	Mutton and lamb
Αιγινό και Εριφίου	184,7	185,0	117,5	71,8	88,3	110,3	Goat and kid
Χοιρινό	89,5	104,1	96,2	79,6	88,9	99,5	Pork
Πουλερικών	104,7	101,6	80,3	71,1	76,2	84,3	Poultry
Γάλα	122,7	113,4	103,0	64,3	62,6	88,7	Milk
Αγελαδινό	67,1	71,6	54,9	38,1	45,7	71,6	Cows
Πρόβειο	139,2	120,5	120,5	72,3	81,3	96,4	Sheep
Αιγινό	166,7	153,4	135,8	84,3	92,3	98,4	Goats
Αυγά	121,0	117,4	93,5	77,9	103,1	110,2	Eggs
Άλλα κτηνοτροφικά προϊόντα (μαλλί, μέλι, δέρματα, κόπρι)	150,3	147,5	98,0	67,4	78,9	94,4	Other livestock products (wool, honey, hides & skins, manure)
ΣΥΝΟΛΟ	118,2	100,4	107,8	77,1	88,2	91,8	TOTAL

ΠΙΝΑΚΑΣ 43δ: ΔΕΙΚΤΕΣ ΠΟΣΟΤΗΤΩΝ ΓΕΩΡΓΙΚΗΣ ΠΑΡΑΓΩΓΗΣ, 1979-1985

TABLE 43d: QUANTITY INDICES OF AGRICULTURAL PRODUCTION, 1979-1985

(1980=100)

Κατηγορία	1979	1981	1982	1983	1984	1985	Category
ΦΥΤΙΚΑ ΠΡΟΙΟΝΤΑ	96,0	98,3	99,1	94,8	104,6	101,2	CROP PRODUCTS
Ετήσιες καλλιέργειες	96,9	96,7	96,5	95,0	103,0	101,3	Temporary crops
Σιτηρά	82,0	91,2	95,8	74,7	96,8	117,0	Cereals
Όσπρια	83,0	84,5	73,1	70,8	91,0	96,6	Legumes
Βιομηχανικά φυτά	92,8	190,8	181,8	192,5	256,1	345,8	Industrial Crops
Άνθη	85,8	98,4	83,5	82,5	78,6	83,9	Flowers
Κτηνοτροφικά φυτά	107,6	102,2	105,0	105,0	106,8	110,4	Fodder crops
Άχυρο	85,1	102,2	91,4	58,9	97,1	96,7	Straw
Λαχανικά	103,4	96,6	96,4	102,6	104,4	92,8	Vegetables
Πατάτες	90,4	91,5	89,9	98,4	96,9	67,0	Potatoes
Άλλα λαχανικά	118,4	102,4	103,8	107,5	113,1	122,3	Other vegetables
Μόνιμες καλλιέργειες	94,8	100,4	102,3	94,4	106,7	101,0	Permanent crops
Σταφύλια	99,0	101,8	95,8	101,7	95,1	100,6	Grapes
Εσπεριδοειδή	102,3	116,3	129,3	129,0	148,2	135,2	Citrus
Φρούτα	105,7	95,9	115,8	116,9	122,3	110,4	Other fresh fruit
Ξηροί καρποί	77,9	103,1	76,3	109,3	110,9	59,0	Dry nuts
Ελιές	70,0	70,0	86,7	19,7	78,7	75,5	Olives
Χαρούπια	145,0	216,0	100,8	103,9	81,8	59,8	Carobs
ΚΤΗΝΟΤΡΟΦΙΚΑ ΠΡΟΙΟΝΤΑ	98,5	107,6	115,4	125,0	135,9	144,2	LIVESTOCK PRODUCTS
Κρέας	100,1	106,6	117,7	130,2	142,0	150,7	Meat
Βοδινό	90,5	100,5	99,0	121,3	120,9	136,0	Beef
Πρόβειο και Αρνιού	99,1	101,1	106,0	107,0	116,3	135,3	Mutton and lamb
Αιγινό και Εριφίου	103,9	101,2	105,7	119,9	133,1	151,3	Goat and kid
Χοιρινό	102,1	114,4	128,0	137,1	151,7	154,0	Pork
Πουλερικών	99,6	102,6	112,8	122,0	126,0	125,5	Poultry
Γάλα	93,6	105,2	112,7	123,0	131,9	140,6	Milk
Αγελαδινό	83,8	114,9	134,8	158,4	174,3	190,5	Cows
Πρόβειο	97,9	101,8	103,6	108,5	115,6	121,5	Sheep
Αιγινό	99,3	98,4	99,1	101,4	104,2	107,9	Goats
Αυγά	99,5	118,6	111,9	98,3	114,7	108,1	Eggs
Άλλα κτηνοτροφικά προϊόντα (μαλλί, μέλι, δέρματα, κόπρι)	101,3	114,7	105,7	109,0	111,1	132,3	Other livestock products (wool, honey, hides & skins, manure)
ΣΥΝΟΛΟ	96,8	101,5	104,6	105,0	115,3	115,8	TOTAL

ΠΙΝΑΚΑΣ 43ε: ΔΕΙΚΤΕΣ ΠΟΣΟΤΗΤΩΝ ΓΕΩΡΓΙΚΗΣ ΠΑΡΑΓΩΓΗΣ, 1986-1991

TABLE 43e: QUANTITY INDICES OF AGRICULTURAL PRODUCTION, 1986-1991

(1985=100)

Κατηγορία	1986	1987	1988	1989	1990	1991	Category
ΦΥΤΙΚΑ ΠΡΟΙΟΝΤΑ	95,4	99,8	112,8	114,0	113,1	87,3	CROP PRODUCTS
Ετήσιες καλλιέργειες	94,2	104,5	110,6	114,2	109,9	90,2	Temporary crops
Σιτηρά	60,6	112,8	140,5	131,0	96,6	60,0	Cereals
Όσπρια	88,5	79,1	62,3	51,7	56,9	86,3	Legumes
Βιομηχανικά φυτά	67,4	62,0	60,0	77,0	91,2	33,0	Industrial Crops
Άνθη	98,9	96,5	101,4	108,5	110,0	83,1	Flowers
Κτηνοτροφικά φυτά	82,6	77,2	82,1	70,0	81,4	105,1	Fodder crops
Άχυρο	51,8	77,3	84,9	64,1	62,4	69,5	Straw
Λαχανικά	134,4	117,2	128,1	148,4	145,2	96,6	Vegetables
Πατάτες	108,6	118,7	112,0	122,7	128,5	98,6	Potatoes
Άλλα λαχανικά	91,8	88,9	92,0	99,2	100,6	106,4	Other vegetables
Μόνιμες καλλιέργειες	96,8	94,1	113,9	110,6	113,5	80,8	Permanent crops
Σταφύλια	74,0	85,4	96,1	101,3	79,5	60,3	Grapes
Εσπεριδοειδή	101,9	116,4	105,9	138,5	165,0	86,9	Citrus
Φρούτα	93,6	97,7	113,5	114,2	118,2	106,6	Other fresh fruit
Ξηροί καρποί	144,7	97,9	106,8	111,5	109,8	84,0	Dry nuts
Ελιές	104,3	69,6	156,5	78,3	91,3	66,7	Olives
Χαρούπια	328,9	92,1	204,0	111,8	123,7	61,0	Carobs
ΚΤΗΝΟΤΡΟΦΙΚΑ ΠΡΟΙΟΝΤΑ	105,4	112,1	115,4	121,3	126,2	96,1	LIVESTOCK PRODUCTS
Κρέας	107,3	114,6	119,4	125,3	129,2	95,4	Meat
Βοδινό	130,9	149,1	145,5	149,1	149,1	112,2	Beef
Πρόβειο και Αρνιού	102,7	119,2	113,9	97,9	90,1	87,2	Mutton and lamb
Αιγινό και Εριφίου	106,4	120,3	120,5	119,0	125,6	82,4	Goat and kid
Χοιρινό	98,3	107,2	116,1	124,2	133,1	101,6	Pork
Πουλερικών	113,1	107,6	123,3	157,0	165,7	94,2	Poultry
Γάλα	103,9	108,0	110,5	115,5	121,9	99,6	Milk
Αγελαδινό	107,1	115,0	122,8	141,3	157,5	104,0	Cows
Πρόβειο	102,4	103,4	102,4	99,0	99,5	95,6	Sheep
Αιγινό	100,4	102,6	100,4	94,0	91,9	94,0	Goats
Αυγά	94,2	110,8	107,9	128,6	138,6	96,0	Eggs
Άλλα κτηνοτροφικά προϊόντα (μαλλί, μέλι, δέρματα, κόπρι)	102,9	101,0	96,6	88,7	94,2	84,4	Other livestock products (wool, honey, hides & skins, manure)
ΣΥΝΟΛΟ	99,1	104,4	113,8	116,7	118,0	90,6	TOTAL

ΠΙΝΑΚΑΣ 43ζ: ΔΕΙΚΤΕΣ ΠΟΣΟΤΗΤΩΝ ΓΕΩΡΓΙΚΗΣ ΠΑΡΑΓΩΓΗΣ, 1992-1997

TABLE 43f: QUANTITY INDICES OF AGRICULTURAL PRODUCTION, 1992-1997

(1990=100)

Κατηγορία	1992	1993	1994	1995	1996	1997	Category
ΦΥΤΙΚΑ ΠΡΟΙΟΝΤΑ	111,2	111,3	93,9	116,7	97,7	74,3	CROP PRODUCTS
Ετήσιες καλλιέργειες	114,8	117,3	98,4	122,7	98,2	65,8	Temporary crops
Σιτηρά	166,5	187,7	148,4	133,4	97,6	34,1	Cereals
Όσπρια	105,0	105,7	92,5	116,3	95,9	99,5	Legumes
Βιομηχανικά φυτά	66,8	84,8	86,3	64,8	107,7	109,1	Industrial Crops
Άνθη	83,6	75,8	83,2	126,3	115,3	124,7	Flowers
Κτηνοτροφικά φυτά	131,0	104,7	102,7	133,5	109,4	120,6	Fodder crops
Άχυρο	157,2	141,0	148,7	163,2	85,7	47,6	Straw
Λαχανικά	105,1	107,1	72,6	125,0	97,5	34,9	Vegetables
Πατάτες	104,6	106,3	101,6	113,7	96,3	98,8	Potatoes
Άλλα λαχανικά	99,4	102,4	97,8	115,2	98,3	97,3	Other vegetables
Μόνιμες καλλιέργειες	105,2	101,8	85,2	106,7	94,6	86,4	Permanent crops
Σταφύλια	80,5	87,0	58,8	76,4	96,3	85,9	Grapes
Εσπεριδοειδή	91,0	85,7	78,9	93,4	89,6	86,0	Citrus
Φρούτα	116,8	128,8	117,9	146,1	101,1	98,0	Other fresh fruit
Ξηροί καρποί	84,5	130,7	55,0	154,0	57,0	59,5	Dry nuts
Ελιές	181,0	109,5	114,3	128,6	92,6	66,7	Olives
Χαρούπια	54,3	180,9	27,7	67,0	139,7	81,0	Carobs
ΚΤΗΝΟΤΡΟΦΙΚΑ ΠΡΟΙΟΝΤΑ	99,5	107,9	112,3	117,5	102,6	108,9	LIVESTOCK PRODUCTS
Κρέας	100,3	109,7	115,1	119,6	103,8	132,0	Meat
Βοδινό	111,0	102,4	108,0	122,7	97,4	107,4	Beef
Πρόβειο και Αρνιού	85,2	89,7	92,4	95,4	98,0	101,1	Mutton and lamb
Αιγινό και Εριφίου	79,4	90,9	89,8	96,5	101,4	104,5	Goat and kid
Χοιρινό	106,7	124,8	135,4	136,3	106,5	107,7	Pork
Πουλερικών	110,6	121,2	127,9	134,6	106,4	113,6	Poultry
Γάλα	100,9	106,5	112,0	119,3	99,9	99,7	Milk
Αγελαδινό	107,0	118,0	126,0	139,0	99,6	95,8	Cows
Πρόβειο	93,6	92,6	93,6	92,6	97,9	103,2	Sheep
Αιγινό	95,3	96,7	102,3	107,0	103,5	109,1	Goats
Αυγά	79,2	100,0	96,0	108,8	107,1	96,8	Eggs
Άλλα κτηνοτροφικά προϊόντα (μαλλί, μέλι, δέρματα, κόπρι)	108,1	99,2	93,4	96,9	92,3	90,3	Other livestock products (wool, honey, hides & skins, manure)
ΣΥΝΟΛΟ	106,8	110,0	100,9	117,0	99,6	88,0	TOTAL

ΠΙΝΑΚΑΣ 43η: ΔΕΙΚΤΕΣ ΠΟΣΟΤΗΤΩΝ ΓΕΩΡΓΙΚΗΣ ΠΑΡΑΓΩΓΗΣ, 1998-2004
TABLE 43g: QUANTITY INDICES OF AGRICULTURAL PRODUCTION, 1998-2004

(1995=100)

Κατηγορία	1998	1999	2000	2001	2002	2003	2004	Category
ΦΥΤΙΚΑ ΠΡΟΙΟΝΤΑ	88,6	97,9	81,0	87,5	93,1	87,7	88,7	CROP PRODUCTS
Ετήσιες καλλιέργειες	81,9	97,6	68,8	86,0	89,5	87,1	82,0	Temporary crops
Σιτηρά	46,3	88,2	34,0	88,0	98,1	113,8	77,1	Cereals
Όσπρια	92,5	100,0	85,6	91,1	91,7	80,6	90,0	Legumes
Βιομηχανικά φυτά	127,0	146,8	100,4	135,2	109,9	103,6	110,9	Industrial Crops
Άνθη	130,5	194,1	84,7	106,3	105,8	95,9	106,4	Flowers
Κτηνοτροφικά φυτά	157,9	150,5	110,3	147,4	117,2	140,0	139,4	Fodder crops
Άχυρο	48,8	92,8	33,5	114,8	116,4	102,1	101,0	Straw
Πατάτες	59,0	69,0	50,0	51,8	63,6	54,6	56,3	Potatoes
Λαχανικά	107,3	112,6	102,4	103,3	101,4	95,7	96,4	Vegetables
Πεπονοειδή	107,6	113,6	89,9	106,1	112,5	110,2	93,3	Melons
Μόνιμες καλλιέργειες	97,9	95,4	101,8	89,2	99,5	87,9	102,2	Permanent crops
Σταφύλια	105,7	78,6	85,8	73,4	46,1	66,4	91,2	Grapes
Εσπεριδοειδή	76,5	88,0	85,0	81,7	93,1	82,7	97,1	Citrus
Φρούτα	120,3	116,0	109,8	100,3	108,6	95,3	98,2	Other fresh fruit
Ξηροί καρποί	66,9	60,1	77,5	44,8	81,5	58,4	48,4	Dry nuts
Ελιές	79,3	103,7	155,6	129,6	203,7	131,6	167,7	Olives
Χαρούπια	77,0	85,7	115,9	45,2	114,3	104,0	99,2	Carobs
ΚΤΗΝΟΤΡΟΦΙΚΑ ΠΡΟΙΟΝΤΑ	108,1	111,9	115,2	119,3	123,9	116,7	120,1	LIVESTOCK PRODUCTS
Κρέας	112,6	117,8	118,4	120,7	125,8	114,4	120,2	Meat
Βοδινό	79,5	78,5	88,5	77,5	75,5	79,6	75,6	Beef
Πρόβειο και Αρνιού	121,9	117,4	111,1	111,5	125,8	83,0	71,3	Mutton and lamb
Αιγινό και Εριφίου	130,7	156,6	156,1	168,4	190,5	122,1	107,4	Goat and kid
Χοιρινό	110,3	114,8	122,1	118,5	121,0	126,9	129,0	Pork
Πουλερικών	110,7	118,4	115,4	120,7	124,3	118,1	115,7	Poultry
Γάλα	98,6	98,8	106,7	113,9	114,9	121,8	120,7	Milk
Αγελαδινό	96,4	95,3	105,5	101,8	101,7	116,8	108,8	Cows
Πρόβειο	92,6	89,9	95,2	115,3	117,2	100,5	111,1	Sheep
Αιγινό	114,8	123,9	127,0	157,4	161,0	169,6	178,3	Goats
Αυγά	111,1	111,5	111,1	117,5	129,4	108,4	110,2	Eggs
Άλλα κτηνοτροφικά προϊόντα (μαλλί, μέλι, δέρματα, κόπρι)	89,5	99,7	124,8	136,3	147,8	135,2	122,2	Other livestock products (wool, honey, hides & skins, manure)
ΣΥΝΟΛΟ	96,3	103,4	94,6	100,0	105,3	99,2	101,1	TOTAL

ΠΙΝΑΚΑΣ 44α: ΔΕΙΚΤΕΣ ΤΙΜΩΝ ΓΕΩΡΓΙΚΩΝ ΠΡΟΙΟΝΤΩΝ, 1960-1965
TABLE 44a: PRICE INDICES OF AGRICULTURAL PRODUCTS, 1960-1965

(1980=100)

Κατηγορία	1960	1961	1962	1963	1964	1965	Category
ΦΥΤΙΚΑ ΠΡΟΙΟΝΤΑ	33,9	37,8	38,6	34,8	32,4	35,9	CROP PRODUCTS
Ετήσιες καλλιέργειες	29,8	31,0	34,8	29,2	27,6	31,9	Temporary crops
Σιτηρά	50,9	53,1	53,1	53,1	53,1	53,1	Cereals
Όσπρια	42,1	38,9	33,0	34,7	39,3	39,7	Legumes
Βιομηχανικά φυτά	26,4	27,8	26,4	41,5	37,3	35,3	Industrial Crops
Άνθη	Flowers
Κτηνοτροφικά φυτά	21,8	20,4	19,3	20,8	20,6	20,1	Fodder crops
Άχυρο	Straw
Λαχανικά	25,7	26,9	34,7	22,4	21,8	26,9	Vegetables
Πατάτες	32,2	31,6	47,6	22,6	22,6	29,5	Potatoes
Άλλα λαχανικά	21,2	22,4	24,0	20,7	21,3	24,8	Other vegetables
Μόνιμες καλλιέργειες	38,4	44,6	42,7	42,9	38,8	40,3	Permanent crops
Σταφύλια	27,1	27,1	26,9	29,1	29,1	31,1	Grapes
Εσπεριδοειδή	45,0	55,8	64,4	49,3	41,8	47,1	Citrus
Φρούτα	38,9	37,6	34,8	37,3	37,7	44,5	Other fresh fruit
Ξηροί καρποί	12,3	14,3	19,0	20,6	20,5	20,4	Dry nuts
Ελιές	30,0	31,8	24,9	31,5	31,8	22,4	Olives
Χαρούπια	31,3	33,3	31,3	31,3	27,1	29,2	Carobs
ΚΤΗΝΟΤΡΟΦΙΚΑ ΠΡΟΙΟΝΤΑ	42,4	41,5	42,3	44,8	44,8	44,6	LIVESTOCK PRODUCTS
Κρέας	42,5	41,8	42,3	45,9	46,0	47,1	Meat
Βοδινό	39,7	38,9	37,0	39,2	34,0	42,9	Beef
Πρόβειο και Αρνιού	25,6	24,5	26,1	28,8	30,0	30,0	Mutton and lamb
Αιγινό και Εριφιού	26,1	24,7	26,4	28,1	25,0	30,0	Goat and kid
Χοιρινό	51,7	50,4	67,1	72,9	84,4	76,7	Pork
Πουλερικών	68,5	68,5	58,2	58,2	61,6	58,2	Poultry
Γάλα	36,8	37,3	38,7	40,7	41,7	39,4	Milk
Αγελαδινό	47,0	47,0	47,0	47,0	42,7	42,7	Cows
Πρόβειο	32,7	32,7	32,7	34,5	38,2	36,4	Sheep
Αιγινό	33,3	33,3	40,0	43,3	43,3	40,0	Goats
Αυγά	60,0	53,8	53,8	53,8	46,2	44,6	Eggs
Άλλα κτηνοτροφικά προϊόντα (μαλλί, μέλι, δέρματα, κόπρι)	41,3	37,4	38,7	38,1	42,8	43,3	Other livestock products (wool, honey, hides & skins, manure)
ΣΥΝΟΛΟ	37,3	39,9	40,8	38,5	36,9	39,3	TOTAL

ΠΙΝΑΚΑΣ 44β: ΔΕΙΚΤΕΣ ΤΙΜΩΝ ΓΕΩΡΓΙΚΩΝ ΠΡΟΙΟΝΤΩΝ, 1966-1971
TABLE 44b: PRICE INDICES OF AGRICULTURAL PRODUCTS, 1966-1971

(1980=100)

Κατηγορία	1966	1967	1968	1969	1970	1971	Category
ΦΥΤΙΚΑ ΠΡΟΙΟΝΤΑ	37,3	38,0	37,7	40,3	40,8	40,5	CROP PRODUCTS
Ετήσιες καλλιέργειες	33,2	34,8	33,2	37,5	35,8	37,7	Temporary crops
Σιτηρά	53,5	53,5	54,0	56,5	56,5	60,3	Cereals
Όσπρια	35,5	27,9	34,0	28,4	35,5	40,1	Legumes
Βιομηχανικά φυτά	33,2	32,9	33,5	27,2	29,6	32,5	Industrial Crops
Άνθη	Flowers
Κτηνοτροφικά φυτά	20,3	20,2	20,9	22,1	24,3	25,4	Fodder crops
Άχυρο	Straw
Λαχανικά	31,8	34,8	32,0	38,0	34,8	34,7	Vegetables
Πατάτες	38,5	44,1	36,2	47,4	43,1	34,5	Potatoes
Άλλα λαχανικά	25,8	27,0	28,5	29,6	27,8	33,8	Other vegetables
Μόνιμες καλλιέργειες	41,5	40,9	42,1	42,3	45,9	44,6	Permanent crops
Σταφύλια	31,4	31,5	34,1	32,4	35,0	35,9	Grapes
Εσπεριδοειδή	43,6	44,9	45,9	47,7	48,7	43,8	Citrus
Φρούτα	41,0	42,3	42,6	42,6	42,8	42,3	Other fresh fruit
Ξηροί καρποί	19,9	20,5	20,7	23,1	33,6	28,4	Dry nuts
Ελιές	30,0	24,9	25,9	24,9	37,8	39,9	Olives
Χαρούπια	33,3	33,3	31,3	22,9	31,3	35,4	Carobs
ΚΤΗΝΟΤΡΟΦΙΚΑ ΠΡΟΙΟΝΤΑ	43,2	44,8	48,0	47,0	47,0	50,7	LIVESTOCK PRODUCTS
Κρέας	44,3	45,1	48,9	47,0	46,8	51,9	Meat
Βοδινό	42,3	42,0	43,8	46,9	47,2	48,6	Beef
Πρόβειο και Αρνιού	30,0	30,6	36,8	35,0	35,0	40,0	Mutton and lamb
Αιγινό και Εριφίου	30,0	30,6	36,8	35,0	35,0	40,0	Goat and kid
Χοιρινό	54,0	55,2	63,3	60,8	57,3	62,5	Pork
Πουλερικών	58,2	59,9	59,9	54,8	56,5	59,1	Poultry
Γάλα	39,7	44,3	48,6	48,9	49,3	50,0	Milk
Αγελαδινό	34,2	42,7	42,7	47,0	49,1	49,1	Cows
Πρόβειο	36,4	40,0	45,5	45,5	45,5	47,3	Sheep
Αιγινό	46,7	50,0	53,3	53,3	53,3	53,3	Goats
Αυγά	43,1	44,6	43,1	43,1	43,1	46,2	Eggs
Άλλα κτηνοτροφικά προϊόντα (μαλλί, μέλι, δέρματα, κόπρι)	45,9	43,7	44,0	44,5	44,9	48,2	Other livestock products (wool, honey, hides & skins, manure)
ΣΥΝΟΛΟ	40,0	41,0	41,7	43,3	43,6	45,2	TOTAL

ΠΙΝΑΚΑΣ 44γ: ΔΕΙΚΤΕΣ ΤΙΜΩΝ ΓΕΩΡΓΙΚΩΝ ΠΡΟΙΟΝΤΩΝ, 1972-1978
TABLE 44c: PRICE INDICES OF AGRICULTURAL PRODUCTS, 1972-1978

(1980=100)

Κατηγορία	1972	1973	1974	1975	1976	1977	1978	Category
ΦΥΤΙΚΑ ΠΡΟΙΟΝΤΑ	45,7	52,2	54,4	63,3	76,0	81,9	82,2	CROP PRODUCTS
Ετήσιες καλλιέργειες	39,7	49,9	53,8	67,5	85,4	87,5	81,3	Temporary crops
Σιτηρά	60,3	60,3	58,9	59,5	59,5	64,2	69,8	Cereals
Όσπρια	40,5	69,3	59,0	51,2	61,7	82,7	93,9	Legumes
Βιομηχανικά φυτά	32,9	51,3	50,0	51,2	56,6	70,8	84,3	Industrial Crops
Άνθη	73,3	83,4	Flowers
Κτηνοτροφικά φυτά	25,6	37,9	44,3	59,6	59,6	63,1	71,1	Fodder crops
Άχυρο	...	173,2	120,7	101,1	63,1	70,7	77,7	Straw
Λαχανικά	39,0	49,2	48,3	70,9	99,7	98,5	86,5	Vegetables
Πατάτες	40,2	43,1	41,7	87,6	142,0	118,4	101	Potatoes
Άλλα λαχανικά	36,9	53,2	52,9	47,2	56,0	75,5	73,9	Other vegetables
Μόνιμες καλλιέργειες	51,8	54,0	55,3	58,9	63,2	73,9	83,3	Permanent crops
Σταφύλια	35,9	62,4	60,9	54,8	61,7	71,9	80,0	Grapes
Εσπεριδοειδή	55,2	50,2	46,2	66,1	71,9	73,7	88,8	Citrus
Φρούτα	42,9	57,7	66,7	47,9	57,3	68,3	93,4	Other fresh fruit
Ξηροί καρποί	33,4	49,1	38,9	38,1	36,9	39,1	55,2	Dry nuts
Ελιές	45,0	69,9	79,8	74,9	75,0	100,0	90,0	Olives
Χαρούπια	39,6	60,4	62,5	62,5	64,5	114,8	91,0	Carobs
ΚΤΗΝΟΤΡΟΦΙΚΑ ΠΡΟΙΟΝΤΑ	53,2	59,4	67,2	74,7	78,6	82,1	84,1	LIVESTOCK PRODUCTS
Κρέας	55,5	59,7	69,6	73,9	77,9	80,6	80,7	Meat
Βοδινό	55,6	57,4	67,6	74,1	81,5	83,3	87	Beef
Πρόβειο και Αρνιού	42,5	51,5	58,5	60,9	62,1	64,6	71,3	Mutton and lamb
Αιγινό και Εριφίου	42,5	50,5	57,9	60,6	62,0	64,7	71,6	Goat and kid
Χοιρινό	71,9	74,0	79,2	83,3	88,5	88,5	81,3	Pork
Πουλερικών	56,5	63,4	77,1	75,3	82,2	90,8	92,5	Poultry
Γάλα	51,3	62,3	62,5	80,8	82,6	86,0	89,2	Milk
Αγελαδινό	49,1	59,8	69,4	80,1	80,1	81,1	85,4	Cows
Πρόβειο	49,1	67,3	60,5	79,1	81,8	85,4	90,9	Sheep
Αιγινό	54,7	58,0	61,7	83,3	85,0	90,0	90,0	Goats
Αυγά	46,2	49,2	73,8	76,9	76,9	84,6	92,3	Eggs
Άλλα κτηνοτροφικά προϊόντα (μαλλί, μέλι, δέρματα, κόπρι)	46,1	57,1	52,8	56,4	71,6	79,1	89,3	Other livestock products (wool, honey, hides & skins, manure)
ΣΥΝΟΛΟ	49,0	55,4	58,5	66,8	76,8	82,0	82,8	TOTAL

ΠΙΝΑΚΑΣ 44δ: ΔΕΙΚΤΕΣ ΤΙΜΩΝ ΓΕΩΡΓΙΚΩΝ ΠΡΟΙΟΝΤΩΝ, 1979-1985
TABLE 44d: PRICE INDICES OF AGRICULTURAL PRODUCTS, 1979-1985

(1980=100)

Κατηγορία	1979	1981	1982	1983	1984	1985	Category
ΦΥΤΙΚΑ ΠΡΟΙΟΝΤΑ	92,5	112,4	128,6	121,5	151,5	146,0	CROP PRODUCTS
Ετήσιες καλλιέργειες	93,0	112,2	140,1	123,7	167,5	144,0	Temporary crops
Σιτηρά	88,6	109,1	114,4	114,9	120,8	126,6	Cereals
Όσπρια	106,9	107,9	152,7	175,9	211,1	194,3	Legumes
Βιομηχανικά φυτά	86,7	124,1	127,6	142,0	157,5	150,0	Industrial Crops
Άνθη	95,0	117,6	142,5	162,4	189,9	202,7	Flowers
Κτηνοτροφικά φυτά	84,2	115,2	141,9	155,5	151,2	145,0	Fodder crops
Άχυρο	111,2	113,3	132,6	237,0	167,9	209,5	Straw
Λαχανικά	93,9	118,9	148,5	113,9	181,9	141,9	Vegetables
Πατάτες	105,2	123,3	174,3	100,6	209,8	113,1	Potatoes
Άλλα λαχανικά	84,0	114,4	122,8	127,9	154,5	160,1	Other vegetables
Μόνιμες καλλιέργειες	91,9	107,8	115,0	118,8	132,4	148,6	Permanent crops
Σταφύλια	87,4	108,2	117,9	114,4	124,2	121,1	Grapes
Εσπεριδοειδή	101,1	108,0	110,1	120,9	118,6	152,3	Citrus
Φρούτα	92,0	125,3	121,8	129,3	156,5	200,1	Other fresh fruit
Ξηροί καρποί	91,2	70,2	92,1	87,4	100,4	126,6	Dry nuts
Ελιές	90,0	110,0	110,0	139,7	166,5	173,3	Olives
Χαρούπια	100,0	100,2	168,9	173,1	191,5	255,2	Carobs
ΚΤΗΝΟΤΡΟΦΙΚΑ ΠΡΟΙΟΝΤΑ	92,0	110,0	119,6	123,9	120,5	118,9	LIVESTOCK PRODUCTS
Κρέας	90,4	113,0	121,5	123,4	116,9	115,1	Meat
Βοδινό	92,6	120,4	137,0	141,1	131,7	122,3	Beef
Πρόβειο και Αρνιού	83,2	118,3	127,8	137,5	133,9	116,8	Mutton and lamb
Αιγινό και Εριφίου	83,5	118,5	128,5	142,9	140,2	120,8	Goat and kid
Χοιρινό	93,8	108,3	118,8	112,2	98,4	108,0	Pork
Πουλερικών	94,5	109,9	116,4	121,8	123,5	125,3	Poultry
Γάλα	93,8	109,0	121,3	127,0	129,6	127,1	Milk
Αγελαδινό	93,1	103,3	108,5	111,8	117,9	117,9	Cows
Πρόβειο	94,5	109,0	127,3	131,6	134,0	133,9	Sheep
Αιγινό	93,3	116,6	133,3	148,2	146,5	135,5	Goats
Αυγά	95,4	96,9	107,7	123,1	123,1	132,3	Eggs
Άλλα κτηνοτροφικά προϊόντα (μαλλί, μέλι, δέρματα, κόπρι)	99,5	99,9	103,0	114,9	121,0	114,6	Other livestock products (wool, honey, hides & skins, manure)
ΣΥΝΟΛΟ	92,3	110,8	125,2	122,5	139,1	134,5	TOTAL

ΠΙΝΑΚΑΣ 44ε: ΔΕΙΚΤΕΣ ΤΙΜΩΝ ΓΕΩΡΓΙΚΩΝ ΠΡΟΙΟΝΤΩΝ, 1986-1991
TABLE 44e: PRICE INDICES OF AGRICULTURAL PRODUCTS, 1986-1991

(1985=100)

Κατηγορία	1986	1987	1988	1989	1990	1991	Category
ΦΥΤΙΚΑ ΠΡΟΙΟΝΤΑ	102,4	113,8	108,3	112,4	123,4	109,4	CROP PRODUCTS
Ετήσιες καλλιέργειες	106,2	124,2	117,6	121,0	137,4	110,3	Temporary crops
Σιτηρά	99,9	103,3	103,6	103,7	106,6	100,0	Cereals
Όσπρια	77,1	80,8	113,8	126,5	129,1	109,3	Legumes
Βιομηχανικά φυτά	101,9	110,8	127,0	130,3	125,7	124,2	Industrial Crops
Άνθη	102,5	109,1	115,1	113,2	119,3	99,4	Flowers
Κτηνοτροφικά φυτά	112,0	119,9	113,4	119,6	109,9	113,6	Fodder crops
Άχυρο	174,2	153,1	155,9	154,7	163,9	167,8	Straw
Λαχανικά	122,0	190,6	132,5	148,9	210,8	105,4	Vegetables
Πατάτες	100,8	113,8	125,1	119,7	124,7	108,8	Potatoes
Άλλα λαχανικά	132,5	129,0	134,2	143,4	135,5	139,2	Other vegetables
Μόνιμες καλλιέργειες	97,9	99,7	97,0	101,1	105,6	109,2	Permanent crops
Σταφύλια	102,5	103,8	102,1	109,8	120,1	125,3	Grapes
Εσπεριδοειδή	83,9	83,3	92,1	82,1	85,0	109,0	Citrus
Φρούτα	100,6	114,7	105,8	117,6	128,7	102,8	Other fresh fruit
Ξηροί καρποί	112,6	113,6	113,1	121,2	126,2	103,1	Dry nuts
Ελιές	105,1	109,9	88,0	109,9	109,9	100,0	Olives
Χαρούπια	106,9	100,4	93,1	64,5	82,4	100,0	Carobs
ΚΤΗΝΟΤΡΟΦΙΚΑ ΠΡΟΙΟΝΤΑ	100,6	98,3	104,3	107,3	113,3	103,5	LIVESTOCK PRODUCTS
Κρέας	102,5	99,4	105,5	108,5	112,9	105,3	Meat
Βοδινό	90,8	91,5	96,2	100,0	100,0	100,0	Beef
Πρόβειο και Αρνιού	104,7	99,3	121,1	127,1	130,9	107,5	Mutton and lamb
Αιγινό και Εριφίου	103,7	99,5	119,9	123,2	130,1	106,6	Goat and kid
Χοιρινό	110,8	103,9	98,0	102,0	109,8	101,8	Pork
Πουλερικών	100,0	100,7	102,8	104,6	105,6	109,2	Poultry
Γάλα	94,8	94,9	100,0	103,7	115,4	101,7	Milk
Αγελαδινό	100,0	98,5	104,0	104,1	111,4	101,7	Cows
Πρόβειο	93,1	94,8	98,3	103,4	117,2	102,9	Sheep
Αιγινό	87,5	87,5	93,8	103,1	125,0	100,0	Goats
Αυγά	102,3	97,7	102,3	100,0	100,0	97,7	Eggs
Άλλα κτηνοτροφικά προϊόντα (μαλλί, μέλι, δέρματα, κόπρι)	103,9	101,1	113,1	123,7	130,8	95,1	Other livestock products (wool, honey, hides & skins, manure)
ΣΥΝΟΛΟ	101,7	107,6	106,8	110,4	119,4	107,1	TOTAL

ΠΙΝΑΚΑΣ 44ζ: ΔΕΙΚΤΕΣ ΤΙΜΩΝ ΓΕΩΡΓΙΚΩΝ ΠΡΟΙΟΝΤΩΝ, 1992-1997
TABLE 44f: PRICE INDICES OF AGRICULTURAL PRODUCTS, 1992-1997

(1990=100)

Κατηγορία	1992	1993	1994	1995	1996	1997	Category
ΦΥΤΙΚΑ ΠΡΟΙΟΝΤΑ	95,7	97,6	110,2	104,4	97,6	111,0	CROP PRODUCTS
Ετήσιες καλλιέργειες	95,7	97,3	113,6	106,6	92,3	110,8	Temporary crops
Σιτηρά	100,0	100,0	104,4	104,8	100,8	101,0	Cereals
Όσπρια	96,6	107,4	107,5	100,6	108,6	115,9	Legumes
Βιομηχανικά φυτά	124,5	115,1	117,5	108,2	108,6	118,9	Industrial Crops
Άνθη	104,0	105,1	123,9	118,0	117,4	104,4	Flowers
Κτηνοτροφικά φυτά	109,7	107,3	115,9	108,4	100,5	102,2	Fodder crops
Άχυρο	115,2	114,5	113,5	113,2	116,7	218,9	Straw
Λαχανικά	71,2	73,0	118,9	110,6	74,2	111,1	Vegetables
Πατάτες	108,4	111,3	108,0	97,2	100,4	109,2	Potatoes
Άλλα λαχανικά	116,0	127,3	150,0	122,6	96,8	97,4	Other vegetables
Μόνιμες καλλιέργειες	95,9	98,3	104,9	99,2	106,4	109,9	Permanent crops
Σταφύλια	112,7	112,3	126,7	125,4	113,9	110,6	Grapes
Εσπεριδοειδή	99,8	92,1	86,3	86,6	120,7	123,5	Citrus
Φρούτα	102,8	104,9	126,7	106,9	95,9	102,0	Other fresh fruit
Ξηροί καρποί	104,7	100,8	108,2	96,3	105,7	105,7	Dry nuts
Ελιές	67,6	73,1	73,3	72,7	98,3	110,5	Olives
Χαρούπια	101,0	103,0	175,2	151,5	78,4	72,5	Carobs
ΚΤΗΝΟΤΡΟΦΙΚΑ ΠΡΟΙΟΝΤΑ	108,7	107,4	109,1	111,3	100,6	102,4	LIVESTOCK PRODUCTS
Κρέας	109,1	105,1	106,0	109,3	99,2	101,4	Meat
Βοδινό	96,2	93,8	96,9	94,6	89,4	95,5	Beef
Πρόβειο και Αρνιού	105,8	106,0	98,2	100,2	96,4	101,3	Mutton and lamb
Αιγινό και Εριφίου	103,2	103,6	97,8	97,9	98,2	102,4	Goat and kid
Χοιρινό	105,4	91,1	96,4	104,5	102,6	105,1	Pork
Πουλερικών	121,1	125,7	127,0	127,6	99,2	99,3	Poultry
Γάλα	108,7	112,0	113,5	113,4	103,8	104,7	Milk
Αγελαδινό	108,3	114,0	116,5	114,9	105,0	110,1	Cows
Πρόβειο	108,8	108,8	108,8	110,3	100,0	96,5	Sheep
Αιγινό	110,0	110,0	110,0	112,5	104,4	97,8	Goats
Αυγά	116,3	125,6	127,9	125,6	98,1	105,6	Eggs
Άλλα κτηνοτροφικά προϊόντα (μαλλί, μέλι, δέρματα, κόπρι)	93,8	89,0	109,8	112,8	106,5	105,4	Other livestock products (wool, honey, hides & skins, manure)
ΣΥΝΟΛΟ	100,3	101,3	109,8	107,0	98,8	106,8	TOTAL

ΠΙΝΑΚΑΣ 44η: ΔΕΙΚΤΕΣ ΤΙΜΩΝ ΓΕΩΡΓΙΚΩΝ ΠΡΟΙΟΝΤΩΝ, 1998-2004
TABLE 44g: PRICE INDICES OF AGRICULTURAL PRODUCTS, 1998-2004

(1995=100)

Κατηγορία	1998	1999	2000	2001	2002	2003	2004	Category
ΦΥΤΙΚΑ ΠΡΟΙΟΝΤΑ	105,4	96,4	109,1	113,3	107,1	105,3	101,2	CROP PRODUCTS
Ετήσιες καλλιέργειες	103,3	89,4	104,1	108,8	100,8	94,0	92,0	Temporary crops
Σιτηρά	105,6	107,2	106,2	107,2	112,2	107,2	79,8	Cereals
Όσπρια	118,9	106,7	132,9	118,7	114,9	126,4	130,6	Legumes
Βιομηχανικά φυτά	116,7	98,3	115,5	109,2	105,7	105,0	106,1	Industrial Crops
Άνθη	108,1	119,9	120,2	111,6	115,4	117,4	144,6	Flowers
Κτηνοτροφικά φυτά	73,2	52,9	59,9	54,4	53,0	60,4	55,4	Fodder crops
Άχυρο	81,0	53,2	50,4	48,7	48,8	49,6	49,8	Straw
Πατάτες	105,5	83,5	93,7	112,4	94,7	79,0	76,3	Potatoes
Λαχανικά	110,8	98,0	119,4	127,5	119,1	116,4	119,4	Vegetables
Πεπονοειδή	106,5	78,4	117,6	150,8	108,3	78,1	100,3	Melons
Μόνιμες καλλιέργειες	105,9	105,2	112,4	118,0	113,7	121,2	110,6	Permanent crops
Σταφύλια	116,8	121,0	123,5	126,1	126,2	129,6	91,3	Grapes
Εσπεριδοειδή	121,5	126,7	134,2	134,9	142,4	153,5	160,6	Citrus
Φρούτα	90,9	84,1	94,0	115,6	112,1	111,7	107,0	Other fresh fruit
Ξηροί καρποί	105,8	92,2	90,9	97,1	92,4	95,5	96,0	Dry nuts
Ελιές	113,6	116,0	119,6	96,5	89,0	98,9	82,6	Olives
Χαρούπια	57,5	51,6	61,4	62,9	71,2	71,2	71,9	Carobs
ΚΤΗΝΟΤΡΟΦΙΚΑ ΠΡΟΙΟΝΤΑ	106,1	102,8	102,6	106,6	105,9	122,2	124,1	LIVESTOCK PRODUCTS
Κρέας	104,3	96,7	97,9	101,4	98,4	118,4	117,0	Meat
Βοδινό	104,5	110,6	113,5	113,5	120,8	129,3	132,5	Beef
Πρόβειο και Αρνιού	99,3	99,8	103,7	94,1	90,8	118,2	112,8	Mutton and lamb
Αιγινό και Εριφίου	99,7	102,4	106,5	98,6	93,1	117,7	111,2	Goat and kid
Χοιρινό	109,4	85,5	85,5	100,9	88,9	129,9	145,3	Pork
Πουλερικών	102,9	100,7	101,3	103,1	108,0	104,1	109,1	Poultry
Γάλα	110,4	119,2	115,6	120,1	127,8	141,9	149,0	Milk
Αγελαδινό	120,9	126,6	125,9	134,5	146,3	166,9	176,3	Cows
Πρόβειο	96,0	105,9	97,3	99,2	103,1	108,8	115,7	Sheep
Αιγινό	93,3	111,1	102,2	106,2	109,1	104,4	115,1	Goats
Αυγά	107,4	109,3	109,3	111,1	111,1	87,6	111,1	Eggs
Άλλα κτηνοτροφικά προϊόντα (μαλλί, μέλι, δέρματα, κόπρι)	114,7	99,7	90,8	98,8	90,0	90,8	89,3	Other livestock products (wool, honey, hides & skins, manure)
ΣΥΝΟΛΟ	105,7	99,2	105,9	110,1	106,5	113,2	112,0	TOTAL

ΠΙΝΑΚΑΣ 45α: ΔΕΙΚΤΕΣ ΕΞΟΔΩΝ ΓΕΩΡΓΙΚΗΣ ΠΑΡΑΓΩΓΗΣ, 1960-1965
TABLE 45a: INDICES OF AGRICULTURAL INPUTS, 1960-1965

(i) Δείκτες Τιμών - Price Indices

(1980=100)

Είδος	1960	1961	1962	1963	1964	1965	Item
Ζωοτροφές	42,7	44,7	43,3	42,9	43,2	44,9	Feeding stuff
Σπόροι	27,0	30,3	30,5	33,8	27,8	30,7	Seeds
Λιπάσματα	29,6	26,2	26,3	26,1	28,9	33,6	Fertilizers
Συντήρηση και επιδιόρθωση μηχανημάτων	21,8	22,4	23,2	23,4	24,2	24,6	Machinery repairs and maintenance
Έξοδα Άρδευσης	19,2	19,8	19,9	19,9	20,0	19,9	Irrigation costs
Φυτοφάρμακα	28,8	17,2	27,3	32,8	53,1	20,3	Pesticides
Έξοδα παραγωγής δευτερογενών προϊόντων	32,8	33,3	29,8	36,0	35,4	33,7	Ancillary production costs
Έξοδα δασών	37,6	36,2	41,8	43,4	47,3	42,1	Forestry costs
Έξοδα αλιείας							Fishing costs
Έξοδα κυνηγίου							Hunting costs
Διάφορα έξοδα							Miscellaneous costs
Σ Υ Ν Ο Λ Ο	34,9	34,9	34,7	35,8	35,9	37,2	T O T A L

(ii) Δείκτες Ποσοτήτων - Quantity Indices

Ζωοτροφές	29,2	35,6	35,8	34,3	32,4	42,9	Feeding stuff
Σπόροι	104,8	115,8	123,7	144,1	130,0	126,8	Seeds
Λιπάσματα	72,4	92,3	92,8	124,6	96,5	109,2	Fertilizers
Συντήρηση και επιδιόρθωση μηχανημάτων	48,0	52,9	55,1	62,8	59,8	70,3	Machinery repairs and maintenance
Έξοδα Άρδευσης	68,1	67,9	73,3	77,2	86,6	97,7	Irrigation costs
Φυτοφάρμακα	20,1	43,7	34,0	40,1	18,6	42,5	Pesticides
Έξοδα παραγωγής δευτερογενών προϊόντων	80,1	64,9	62,7	53,2	49,0	78,0	Ancillary production costs
Έξοδα δασών	35,2	27,7	35,3	43,6	20,5	39,9	Forestry costs
Έξοδα αλιείας							Fishing costs
Έξοδα κυνηγίου							Hunting costs
Διάφορα έξοδα							Miscellaneous costs
Σ Υ Ν Ο Λ Ο	44,3	47,9	50,6	53,9	47,6	59,9	T O T A L

ΠΙΝΑΚΑΣ 45β: ΔΕΙΚΤΕΣ ΕΞΟΔΩΝ ΓΕΩΡΓΙΚΗΣ ΠΑΡΑΓΩΓΗΣ, 1966-1971
TABLE 45b: INDICES OF AGRICULTURAL INPUTS, 1966-1971

(i) Δείκτες Τιμών - Price Indices

(1980=100)

Είδος	1966	1967	1968	1969	1970	1971	Item
Ζωοτροφές	45,5	46,7	47,4	48,1	49,7	51,4	Feeding stuff
Σπόροι	32,6	31,0	34,5	34,1	33,0	35,5	Seeds
Λιπάσματα	34,6	34,6	37,1	34,5	34,7	34,5	Fertilizers
Συντήρηση και επιδιόρθωση μηχανημάτων	24,8	26,0	27,1	28,1	28,4	32,4	Machinery repairs and maintenance
Έξοδα Άρδευσης	19,9	20,5	20,7	20,7	20,7	17,9	Irrigation costs
Φυτοφάρμακα	29,0	29,5	30,1	30,1	28,6	30,1	Pesticides
Έξοδα παραγωγής δευτερογενών προϊόντων	33,3	31,4	40,1	40,1	40,4	42,3	Ancillary production costs
Έξοδα δασών	43,6	46,0	46,3	47,8	48,9	48,9	Forestry costs
Έξοδα αλιείας							Fishing costs
Έξοδα κυνηγίου							Hunting costs
Διάφορα έξοδα							Miscellaneous costs
Σ Υ Ν Ο Λ Ο	38,2	38,3	40,9	40,6	41,1	43,1	T O T A L

(ii) Δείκτες Ποσοτήτων - Quantity Indices

Ζωοτροφές	39,9	47,5	49,7	55,9	65,7	67,0	Feeding stuff
Σπόροι	125,5	130,3	144,5	136,2	139,3	131,6	Seeds
Λιπάσματα	113,5	120,0	146,2	132,1	161,8	146,6	Fertilizers
Συντήρηση και επιδιόρθωση μηχανημάτων	75,0	87,4	97,8	109,1	121,0	123,7	Machinery repairs and maintenance
Έξοδα Άρδευσης	104,3	106,6	137,5	169,2	212,0	217,6	Irrigation costs
Φυτοφάρμακα	54,2	60,7	69,2	47,0	47,7	56,0	Pesticides
Έξοδα παραγωγής δευτερογενών προϊόντων	87,4	97,7	97,7	102,1	105,7	106,2	Ancillary production costs
Έξοδα δασών	43,2	36,6	41,1	41,4	47,1	48,5	Forestry costs
Έξοδα αλιείας							Fishing costs
Έξοδα κυνηγίου							Hunting costs
Διάφορα έξοδα							Miscellaneous costs
Σ Υ Ν Ο Λ Ο	60,5	67,4	73,8	77,3	88,4	88,2	T O T A L

ΠΙΝΑΚΑΣ 45γ: ΔΕΙΚΤΕΣ ΕΞΟΔΩΝ ΓΕΩΡΓΙΚΗΣ ΠΑΡΑΓΩΓΗΣ, 1972-1977
TABLE 45c: INDICES OF AGRICULTURAL INPUTS, 1972-1977

(i) Δείκτες Τιμών - Price Indices

(1980=100)

Είδος	1972	1973	1974	1975	1976	1977	Item
Ζωοτροφές	53,9	58,1	69,2	79,6	81,8	89,1	Feeding stuff
Σπόροι	36,7	39,2	48,2	60,5	80,4	71,4	Seeds
Λιπάσματα	33,5	41,1	67,1	70,3	65,9	68,4	Fertilizers
Συντήρηση και επιδιόρθωση μηχανημάτων	34,2	36,8	42,8	52,8	54,8	60,1	Machinery repairs and maintenance
Έξοδα Άρδευσης	23,4	24,8	30,1	38,4	46,8	52,5	Irrigation costs
Φυτοφάρμακα	29,5	31,6	44,2	59,7	67,7	75,1	Pesticides
Έξοδα παραγωγής δευτερογενών προϊόντων	43,2	51,6	54,7	76,8	77,0	85,5	Ancillary production costs
Έξοδα δασών					60,5	64,2	Forestry costs
Έξοδα αλιείας					51,9	57,7	Fishing costs
Έξοδα κυνηγίου					97,2	109,3	Hunting costs
Διάφορα έξοδα					69,1	76,7	Miscellaneous costs
Σ Υ Ν Ο Λ Ο	44,3	48,8	59,9	71,0	73,9	79,1	T O T A L

(ii) Δείκτες Ποσοτήτων - Quantity Indices

Ζωοτροφές	79,2	86,6	73,4	59,6	76,3	84,9	Feeding stuff
Σπόροι	132,8	156,5	155,8	95,7	105,4	109,7	Seeds
Λιπάσματα	155,0	163,8	86,0	82,1	109,1	123,1	Fertilizers
Συντήρηση και επιδιόρθωση μηχανημάτων	133,9	137,3	87,2	70,0	72,8	76,4	Machinery repairs and maintenance
Έξοδα Άρδευσης	224,6	278,8	134,1	70,3	82,2	88,1	Irrigation costs
Φυτοφάρμακα	66,9	86,5	64,2	51,5	60,8	75,6	Pesticides
Έξοδα παραγωγής δευτερογενών προϊόντων	112,9	93,7	73,7	57,4	75,1	71,2	Ancillary production costs
Έξοδα δασών					160,1	151,3	Forestry costs
Έξοδα αλιείας					122,3	123,0	Fishing costs
Έξοδα κυνηγίου					74,6	58,7	Hunting costs
Διάφορα έξοδα					81,7	85,9	Miscellaneous costs
Σ Υ Ν Ο Λ Ο	99,8	105,7	79,8	62,9	81,7	88,1	T O T A L

ΠΙΝΑΚΑΣ 45δ: ΔΕΙΚΤΕΣ ΕΞΟΔΩΝ ΓΕΩΡΓΙΚΗΣ ΠΑΡΑΓΩΓΗΣ, 1978-1985

TABLE 45d: INDICES OF AGRICULTURAL INPUTS, 1978-1985

(i) Δείκτες Τιμών - Price Indices

(1980=100)

Είδος	1978	1979	1981	1982	1983	1984	1985	Item
Ζωοτροφές	87,8	95,3	106,5	111,6	119,1	117,5	116,2	Feeding stuff
Σπόροι	73,9	85,3	109,1	127,2	115,0	98,6	142,1	Seeds
Λιπάσματα	75,0	78,8	110,6	106,8	104,6	110,6	121,6	Fertilizers
Συντήρηση και επιδιόρθωση μηχανημάτων	62,2	73,9	123,4	133,9	138,3	147,3	156,4	Machinery repairs and maintenance
Έξοδα Άρδευσης	53,0	68,9	133,1	145,6	152,1	166,9	179,4	Irrigation costs
Φυτοφάρμακα	77,3	78,8	110,0	119,3	117,0	131,5	144,6	Pesticides
Έξοδα παραγωγής δευτερογενών προϊόντων	87,2	91,5	116,5	130,0	135,2	138,7	132,2	Ancillary production costs
Έξοδα δασών	71,5	82,2	109,4	122,8	124,2	119,4	127,9	Forestry costs
Έξοδα αλιείας	58,8	70,8	120,1	132,7	135,0	145,1	152,8	Fishing costs
Έξοδα κυνηγίου	116,4	95,6	110,0	120,1	126,0	132,7	145,7	Hunting costs
Διάφορα έξοδα	83,4	94,3	112,5	122,9	127,7	134,7	139,3	Miscellaneous costs
Σ Υ Ν Ο Λ Ο	81,0	88,3	111,4	118,9	122,9	124,4	129,5	T O T A L

(ii) Δείκτες Ποσοτήτων - Quantity Indices

Ζωοτροφές	86,6	94,6	109,1	120,3	129,1	137,6	135,3	Feeding stuff
Σπόροι	83,2	93,3	103,6	105,9	120,3	115,7	108,9	Seeds
Λιπάσματα	95,5	125,7	111,1	108,6	124,3	128,3	118,9	Fertilizers
Συντήρηση και επιδιόρθωση μηχανημάτων	80,1	95,3	102,7	106,3	111,5	118,9	124,4	Machinery repairs and maintenance
Έξοδα Άρδευσης	95,2	105,3	103,6	109,0	112,1	118,0	119,3	Irrigation costs
Φυτοφάρμακα	91,2	119,8	111,3	116,9	124,5	123,5	134,0	Pesticides
Έξοδα παραγωγής δευτερογενών προϊόντων	70,0	87,9	105,6	98,1	100,2	92,0	102,3	Ancillary production costs
Έξοδα δασών	107,6	114,6	89,2	86,0	79,4	87,8	86,8	Forestry costs
Έξοδα αλιείας	137,8	125,0	97,3	99,3	108,1	116,9	130,4	Fishing costs
Έξοδα κυνηγίου	62,5	89,0	101,1	104,4	103,2	108,5	113,3	Hunting costs
Διάφορα έξοδα	100,7	95,5	103,7	104,6	108,3	117,4	122,9	Miscellaneous costs
Σ Υ Ν Ο Λ Ο	86,6	98,3	107,0	112,1	119,8	124,6	124,9	T O T A L

ΠΙΝΑΚΑΣ 45ε: ΔΕΙΚΤΕΣ ΕΞΟΔΩΝ ΓΕΩΡΓΙΚΗΣ ΠΑΡΑΓΩΓΗΣ, 1986-1991

TABLE 45e: INDICES OF AGRICULTURAL INPUTS, 1986-1991

(i) Δείκτες Τιμών - Price Indices

(1985=100)

Είδος	1986	1987	1988	1989	1990	1991	Item
Ζωοτροφές	100,7	102,7	106,9	103,8	102,1	104,3	Feeding stuff
Σπόροι	109,4	116,4	110,7	117,3	118,1	100,3	Seeds
Λιπάσματα	93,7	86,2	90,5	87,0	88,6	100,4	Fertilizers
Συντήρηση και επιδιόρθωση μηχανημάτων	88,1	83,8	82,6	85,5	92,7	108,9	Machinery repairs and maintenance
Έξοδα Άρδευσης	75,7	76,1	74,0	78,3	92,7	106,0	Irrigation costs
Φυτοφάρμακα	97,6	93,6	108,8	113,8	107,4	111,7	Pesticides
Έξοδα παραγωγής δευτερογενών προϊόντων	92,2	95,9	105,2	105,1	118,8	102,2	Ancillary production costs
Έξοδα δασών	89,2	119,0	142,8	142,4	146,8	100,8	Forestry costs
Έξοδα αλιείας	85,1	83,2	82,8	96,3	80,2	105,1	Fishing costs
Έξοδα κυνηγίου	102,6	101,7	116,6	113,1	113,1	106,4	Hunting costs
Διάφορα έξοδα	98,6	97,8	100,1	102,8	116,6	104,2	Miscellaneous costs
ΣΥΝΟΛΟ	96,4	96,9	100,8	100,4	103,1	104,7	TOTAL

(ii) Δείκτες Ποσοτήτων - Quantity Indices

Ζωοτροφές	103,7	103,9	108,2	110,9	115,5	101,7	Feeding stuff
Σπόροι	93,1	92,9	107,9	106,9	106,9	104,7	Seeds
Λιπάσματα	106,5	117,4	120,3	128,3	127,7	97,1	Fertilizers
Συντήρηση και επιδιόρθωση μηχανημάτων	106,4	109,3	112,6	118,1	120,1	96,7	Machinery repairs and maintenance
Έξοδα Άρδευσης	115,3	107,9	105,2	118,7	118,0	85,0	Irrigation costs
Φυτοφάρμακα	110,1	133,4	115,2	126,9	122,8	95,8	Pesticides
Έξοδα παραγωγής δευτερογενών προϊόντων	91,5	92,3	108,0	102,3	76,0	89,7	Ancillary production costs
Έξοδα δασών	96,9	100,5	92,4	97,1	115,3	86,7	Forestry costs
Έξοδα αλιείας	136,9	149,2	184,7	286,8	456,7	107,3	Fishing costs
Έξοδα κυνηγίου	110,1	110,9	101,0	108,1	107,3	104,4	Hunting costs
Διάφορα έξοδα	99,6	109,6	117,1	127,2	130,7	91,5	Miscellaneous costs
ΣΥΝΟΛΟ	103,2	106,0	110,4	114,8	115,3	97,6	TOTAL

ΠΙΝΑΚΑΣ 45ζ: ΔΕΙΚΤΕΣ ΕΞΟΔΩΝ ΓΕΩΡΓΙΚΗΣ ΠΑΡΑΓΩΓΗΣ, 1992-1997

TABLE 45f: INDICES OF AGRICULTURAL INPUTS, 1992-1997

(i) Δείκτες Τιμών - Price Indices

(1990=100)

Είδος	1992	1993	1994	1995	1996	1997	Item
Ζωοτροφές	106,6	110,7	111,1	108,7	106,6	114,1	Feeding stuff
Σπόροι	104,9	103,3	106,9	125,0	105,9	105,5	Seeds
Λιπάσματα	100,3	103,8	106,8	110,1	103,4	111,3	Fertilizers
Συντήρηση και επιδιόρθωση μηχανημάτων	111,2	115,4	119,9	123,1	102,7	112,0	Machinery repairs and maintenance
Έξοδα Άρδευσης	114,3	114,9	117,3	117,6	103,1	109,6	Irrigation costs
Φυτοφάρμακα	111,8	110,7	117,9	126,1	99,1	128,3	Pesticides
Έξοδα παραγωγής δευτερογενών προϊόντων	108,0	108,6	110,3	111,3	103,4	100,7	Ancillary production costs
Έξοδα δασών	107,3	83,7	93,5	103,8	102,7	101,1	Forestry costs
Έξοδα αλιείας	102,1	99,7	93,8	103,2	-	-	Fishing costs
Έξοδα κυνηγίου	107,1	107,1	125,0	118,3	101,1	108,9	Hunting costs
Διάφορα έξοδα	107,9	112,0	117,3	124,3	103,9	109,1	Miscellaneous costs
Σ Υ Ν Ο Λ Ο	107,2	109,8	112,3	114,3	104,6	111,8	T O T A L

(ii) Δείκτες Ποσοτήτων - Quantity Indices

Ζωοτροφές	111,1	114,2	115,3	129,9	101,0	98,4	Feeding stuff
Σπόροι	113,4	101,0	100,4	134,7	99,3	87,0	Seeds
Λιπάσματα	122,5	116,8	121,9	122,6	102,2	84,1	Fertilizers
Συντήρηση και επιδιόρθωση μηχανημάτων	102,4	106,6	107,7	114,8	101,8	102,1	Machinery repairs and maintenance
Έξοδα Άρδευσης	92,0	97,5	102,0	111,5	107,4	90,6	Irrigation costs
Φυτοφάρμακα	109,6	97,9	117,3	132,9	101,4	68,3	Pesticides
Έξοδα παραγωγής δευτερογενών προϊόντων	91,0	93,8	98,9	103,8	98,4	100,4	Ancillary production costs
Έξοδα δασών	77,0	93,6	82,2	76,8	93,8	91,0	Forestry costs
Έξοδα αλιείας	124,3	150,3	179,6	242,4	-	-	Fishing costs
Έξοδα κυνηγίου	98,8	102,9	105,5	119,3	113,3	122,8	Hunting costs
Διάφορα έξοδα	109,0	108,9	107,1	115,7	103,4	100,2	Miscellaneous costs
Σ Υ Ν Ο Λ Ο	107,7	108,7	111,3	124,0	102,2	95,8	T O T A L

ΠΙΝΑΚΑΣ 45η: ΔΕΙΚΤΕΣ ΕΞΟΔΩΝ ΓΕΩΡΓΙΚΗΣ ΠΑΡΑΓΩΓΗΣ, 1998-2004
TABLE 45g: INDICES OF AGRICULTURAL INPUTS, 1998-2004

(i) Δείκτες Τιμών - Price Indices

(1995=100)

Είδος	1998	1999	2000	2001	2002	2003	2004	Item
Ζωοτροφές	98,5	89,6	99,2	93,9	96,3	98,8	128,0	Feeding stuff
Σπόροι	108,4	112,8	113,8	121,1	117,3	129,7	117,6	Seeds
Λιπάσματα	104,4	110,5	123,0	124,7	121,5	126,3	130,3	Fertilizers
Συντήρηση και επιδιόρθωση μηχανημάτων	114,3	116,8	127,4	134,9	148,2	168,8	190,4	Machinery repairs and maintenance
Έξοδα Άρδευσης	106,0	120,6	134,5	139,7	160,9	176,8	188,2	Irrigation costs
Φυτοφάρμακα	101,6	109,4	107,2	99,4	101,9	97,4	97,3	Pesticides
Έξοδα παραγωγής δευτερογενών προϊόντων	100,5	112,5	105,4	109,0	113,0	111,1	120,9	Ancillary production costs
Έξοδα δασών	105,6	97,2	108,7	99,2	99,7	96,9	98,3	Forestry costs
Έξοδα κυνηγίου	111,7	112,5	73,3	149,5	52,8	68,7	109,9	Hunting costs
Διάφορα έξοδα	111,5	111,4	119,8	115,2	127,7	114,8	123,2	Miscellaneous costs
Σ Υ Ν Ο Λ Ο	104,0	101,7	108,5	106,6	109,2	112,1	131,2	T O T A L

(ii) Δείκτες Ποσοτήτων - Quantity Indices

Ζωοτροφές	104,9	114,5	102,0	122,3	120,5	113,1	98,2	Feeding stuff
Σπόροι	94,3	93,2	85,8	81,0	83,2	93,2	85,8	Seeds
Λιπάσματα	89,3	85,7	65,6	69,0	71,1	77,0	75,4	Fertilizers
Συντήρηση και επιδιόρθωση μηχανημάτων	102,9	73,1	70,0	74,0	74,6	70,2	80,2	Machinery repairs and maintenance
Έξοδα Άρδευσης	89,7	100,8	84,0	72,1	71,4	67,5	70,6	Irrigation costs
Φυτοφάρμακα	90,5	86,8	86,9	99,2	105,4	96,5	106,3	Pesticides
Έξοδα παραγωγής δευτερογενών προϊόντων	67,0	69,9	73,1	88,1	87,9	88,3	68,2	Ancillary production costs
Έξοδα δασών	87,0	88,5	78,4	99,5	92,5	107,1	105,2	Forestry costs
Έξοδα κυνηγίου	139,9	163,3	161,7	209,2	179,3	177,4	133,6	Hunting costs
Διάφορα έξοδα	109,3	117,6	122,8	134,8	122,3	106,7	126,5	Miscellaneous costs
Σ Υ Ν Ο Λ Ο	100,3	102,8	95,5	106,5	104,8	100,0	94,8	T O T A L

ΠΙΝΑΚΑΣ 46α: ΕΞΑΓΩΓΕΣ ΓΕΩΡΓΙΚΩΝ ΠΡΟΪΟΝΤΩΝ, 1960-1974
TABLE 46a: EXPORTS OF AGRICULTURAL PRODUCTS, 1960-1974

Έτος Year	Ποσότητα/ Αξία Quantity/ Value	Πορτο- κάλια Oranges	Λεμόνια Lemons	Κρέπ- φρουτ Grape- fruit	Πατάτες Potatoes	Καρότα Carrots	Σταφύ- λια Grapes, fresh	Σταφύ- δες Grapes, dried	Κριθάρι Barley unmilled	Καρπούζια, πεπόνια Melons & watermelon	Αυγά Eggs in shell	Άλλα Other	ΟΛΙΚΗ ΑΞΙΑ TOTAL VALUE
1960	Τόνοι-Tons £000's	28.733	5.463	9.383	54.259	10.423	4.694	5.892	1	3.807	0	..	4.712
1961	Τόνοι-Tons £000's	1.138	277	330	1.224	313	301	315	1	111	0	702	4.712
1962	Τόνοι-Tons £000's	39.113	4.085	7.801	54.495	8.839	4.664	9.196	0	3.368	0	..	5.085
1963	Τόνοι-Tons £000's	1.676	221	274	1.291	247	251	490	0	104	0	531	5.085
1964	Τόνοι-Tons £000's	37.773	7.470	8.543	80.219	14.227	6.708	9.315	0	4.767	0	..	7.981
1965	Τόνοι-Tons £000's	1.668	454	306	3.303	543	424	487	0	182	0	614	7.981
1966	Τόνοι-Tons £000's	36.546	6.902	11.222	71.409	28.657	5.363	9.148	32.271	2.064	7	..	8.380
1967	Τόνοι-Tons £000's	1.945	426	441	2.228	1.010	345	454	558	75	2	896	8.380
1968	Τόνοι-Tons £000's	55.223	7.038	14.090	96.097	12.627	4.708	1.246	15.433	2.132	0	..	7.695
1969	Τόνοι-Tons £000's	2.314	376	526	2.350	363	348	72	306	72	0	968	7.695
1970	Τόνοι-Tons £000's	63.286	9.197	25.219	93.414	10.954	7.518	7.121	83.110	2.023	0	..	10.490
1971	Τόνοι-Tons £000's	2.702	453	920	2.387	339	551	382	1.839	73	0	844	10.490
1972	Τόνοι-Tons £000's	50.558	10.038	19.988	97.666	17.964	7.726	6.273	16.656	1.199	0	..	10.266
1973	Τόνοι-Tons £000's	2.470	608	860	3.417	609	623	345	416	55	0	863	10.266
1974	Τόνοι-Tons £000's	64.880	15.592	32.816	140.381	17.501	8.051	5.624	1.247	1.651	0	..	12.729
1975	Τόνοι-Tons £000's	3.195	889	1.452	4.991	372	673	312	47	60	0	738	12.729
1976	Τόνοι-Tons £000's	76.242	22.867	33.360	137.689	14.483	10.236	4.580	5.686	1.420	45	..	14.608
1977	Τόνοι-Tons £000's	3.841	1.401	1.486	4.489	646	925	290	130	66	28	1.306	14.608
1978	Τόνοι-Tons £000's	86.909	15.157	34.120	118.881	21.255	11.457	5.418	6.879	1.720	151	..	16.651
1979	Τόνοι-Tons £000's	4.352	1.150	1.709	4.795	1.308	1.258	319	115	81	67	1.497	16.651
1980	Τόνοι-Tons £000's	77.695	20.164	34.441	160.602	15.805	10.275	6.431	529	1.106	248	..	17.662
1981	Τόνοι-Tons £000's	3.683	1.630	1.793	6.517	682	1.217	423	21	74	122	1.500	17.662
1982	Τόνοι-Tons £000's	135.901	21.592	49.363	150.777	12.810	12.721	3.710	1.852	1.399	160	..	22.151
1983	Τόνοι-Tons £000's	7.121	2.115	3.373	4.563	535	1.761	251	76	117	76	2.163	22.151
1984	Τόνοι-Tons £000's	117.618	24.878	43.498	150.192	13.754	11.267	4.338	1.989	336	165	..	24.060
1985	Τόνοι-Tons £000's	6.685	2.528	3.125	7.092	980	1.282	282	71	27	111	1.877	24.060
1986	Τόνοι-Tons £000's	152.053	29.834	54.703	136.330	9.861	6.960	1.370	0	128	332	..	26.076
1987	Τόνοι-Tons £000's	8.777	3.107	4.077	5.941	923	992	103	0	16	232	1.908	26.076
1988	Τόνοι-Tons £000's	127.150	12.198	40.655	132.560	12.446	6.106	92	0	43	210	..	18.591
1989	Τόνοι-Tons £000's	6.963	1.112	2.571	5.066	545	971	22	0	6	132	1.203	18.591

ΠΙΝΑΚΑΣ 46β: ΕΞΑΓΩΓΕΣ ΓΕΩΡΓΙΚΩΝ ΠΡΟΪΟΝΤΩΝ, 1975-1989
TABLE 46b: EXPORTS OF AGRICULTURAL PRODUCTS, 1975-1989

Έτος Year	Ποσότητα/ Αξία Quantity/ Value	Πορτο- κάλια Oranges	Λεμόνια Lemons	Κρέιπ- φοрут Grape- fruit	Πατάτες Potatoes	Καρότα Carrots	Σταφύ- λια Grapes, fresh	Σταφι- δες Grapes, dried	Κριθάρι Barley unmilled	Καρπούζια, πεπόνια Melons & watermelon	Αυγά Eggs in shell	Άλλα Other	ΟΛΙΚΗ ΑΞΙΑ TOTAL VALUE
1975	Τόννοι-Tons £000's	23.300	8.203	30.029	91.943	2.498	13.142	183	0	778	183	..	17.263
1976	Τόννοι-Tons £000's	1.625	1.187	2.249	7.725	284	2.343	33	0	77	127	1.613	..
1977	Τόννοι-Tons £000's	26.730	6.643	28.157	157.882	8.854	14.302	1.886	284	1.228	287	2.602	29.141
1978	Τόννοι-Tons £000's	2.064	843	2.117	17.707	509	2.577	305	40	135	242	..	35.015
1979	Τόννοι-Tons £000's	29.922	9.663	40.247	203.992	10.154	13.447	2.280	4.994	608	584	3.654	26.931
1980	Τόννοι-Tons £000's	2.413	1.160	2.891	19.435	850	2.746	536	669	78	583	..	33.344
1981	Τόννοι-Tons £000's	25.615	8.243	33.687	132.224	4.950	16.106	2.370	0	2.095	593	4.420	33.699
1982	Τόννοι-Tons £000's	2.655	1.196	2.769	10.772	326	3.448	558	0	209	578	..	41.277
1983	Τόννοι-Tons £000's	25.546	12.696	39.868	148.760	7.247	17.181	1.879	500	3.644	805	5.016	49.963
1984	Τόννοι-Tons £000's	2.993	2.213	3.554	13.624	600	4.272	615	50	250	772	4.401	33.444
1985	Τόννοι-Tons £000's	20.899	12.335	36.684	161.698	6.335	15.365	3.837	5.001	3.771	939	..	33.699
1986	Τόννοι-Tons £000's	2.425	2.235	3.484	12.683	645	4.506	1.441	835	386	990	4.069	33.699
1987	Τόννοι-Tons £000's	28.386	16.414	40.886	158.065	7.863	12.638	5.559	5.006	5.181	935	..	41.277
1988	Τόννοι-Tons £000's	3.692	3.085	4.229	16.064	1.084	3.878	2.378	1.025	444	1.160	4.238	41.277
1989	Τόννοι-Tons £000's	31.723	18.605	45.236	149.429	8.317	14.324	6.431	5.001	7.430	791	..	49.963
1990	Τόννοι-Tons £000's	4.168	3.498	4.985	22.530	528	3.921	2.343	1.073	732	1.169	5.016	49.963
1991	Τόννοι-Tons £000's	29.186	22.601	40.325	163.104	4.645	9.677	4.865	3.781	5.136	802	..	39.757
1992	Τόννοι-Tons £000's	4.257	4.564	4.596	12.372	708	3.476	1.745	781	599	1.465	5.194	39.757
1993	Τόννοι-Tons £000's	29.743	18.551	49.904	173.873	4.931	10.884	3.986	0	7.973	787	..	59.561
1994	Τόννοι-Tons £000's	4.192	3.579	6.459	30.172	618	4.406	1.362	0	1.250	1.266	6.257	59.561
1995	Τόννοι-Tons £000's	32.347	20.738	42.163	98.800	4.447	11.656	4.326	0	11.710	871	..	44.474
1996	Τόννοι-Tons £000's	6.323	5.128	6.770	10.375	659	4.345	1.602	0	1.215	1.533	6.524	44.474
1997	Τόννοι-Tons £000's	24.856	23.365	43.274	142.855	5.169	9.093	5.178	1.501	4.352	738	..	44.474
1998	Τόννοι-Tons £000's	3.400	4.285	6.164	20.228	490	3.758	1.717	384	447	1.032	5.193	47.098
1999	Τόννοι-Tons £000's	29.748	19.614	48.627	121.083	3.759	7.540	3.992	0	3.325	661	..	47.098
2000	Τόννοι-Tons £000's	4.546	3.629	6.981	22.223	455	3.330	1.469	0	429	730	6.185	49.977
2001	Τόννοι-Tons £000's	21.375	19.465	40.312	132.960	2.933	10.345	3.241	0	4.414	422	..	49.977
2002	Τόννοι-Tons £000's	3.673	3.529	6.004	16.179	230	3.819	1.110	0	487	480	6.758	42.269
2003	Τόννοι-Tons £000's	23.340	27.962	43.609	151.361	1.343	11.976	4.630	2.202	4.717	182	..	42.269
2004	Τόννοι-Tons £000's	4.056	5.704	6.470	20.692	147	5.209	1.645	395	1.055	190	6.103	51.666

ΠΙΝΑΚΑΣ 46γ: ΕΞΑΓΩΓΕΣ ΓΕΩΡΓΙΚΩΝ ΠΡΟΪΟΝΤΩΝ, 1990-2004
TABLE 46c: EXPORTS OF AGRICULTURAL PRODUCTS, 1990-2004

Έτος Year	Ποσότητα/ Αξία Quantity/ Value	Πορτο- κάλια Oranges	Λεμόνια Lemons	Κρέπ- φρουτ Grape- fruit	Πατάτες Potatoes	Κορόττα Carrots	Σταφύ- λια Grapes, fresh	Σταφί- δες Grapes, dried	Κριθάρι Barley unmilled	Καρπούζια, πεπόνια Melons & watermelon	Αυγά Eggs in shell	Άλλα Other	ΟΛΙΚΗ ΑΕΙΑ TOTAL VALUE
1990	Τόνοι-Tons £000's	32.970	25.939	54.731	146.074	132	10.890	3.386	2.000	2.330	144	..	65.022
1991	Τόνοι-Tons £000's	6.325	5.003	9.000	28.995	26	5.276	1.113	430	451	218	8.185	..
1992	Τόνοι-Tons £000's	27.504	23.454	47.559	138.837	464	8.872	1.028	0	2.484	81	..	58.886
1993	Τόνοι-Tons £000's	5.228	4.539	8.059	28.121	86	4.474	325	0	452	57	7.545	..
1994	Τόνοι-Tons £000's	20.872	25.183	45.304	148.668	438	6.942	274	0	1.076	0	..	37.143
1995	Τόνοι-Tons £000's	3.702	4.293	6.701	11.415	36	3.451	89	0	188	0	7.268	..
1996	Τόνοι-Tons £000's	15.674	18.742	41.255	153.215	2	6.082	275	0	447	7	..	41.903
1997	Τόνοι-Tons £000's	2.726	3.332	6.227	20.149	1	3.107	154	0	87	20	6.100	..
1998	Τόνοι-Tons £000's	18.696	19.745	33.202	96.160	21	5.035	386	2	365	0	..	45.032
1999	Τόνοι-Tons £000's	3.025	3.718	5.134	23.743	4	2.125	211	0	58	0	7.014	..
2000	Τόνοι-Tons £000's	24.094	16.096	41.409	186.911	9	4.931	596	0	956	25	..	67.666
2001	Τόνοι-Tons £000's	4.156	3.408	6.653	43.072	4	2.072	345	0	123	136	7.697	..
2002	Τόνοι-Tons £000's	24.566	17.123	33.233	178.285	4	4.633	615	0	1.427	41	..	53.275
2003	Τόνοι-Tons £000's	4.479	4.239	6.057	27.677	1	2.150	333	0	222	94	7.753	..
2004	Τόνοι-Tons £000's	21.869	12.825	32.911	34.613	2	2.705	224	0	1.053	40	..	35.890
1998	Τόνοι-Tons £000's	4.479	3.453	5.964	8.433	1	1.254	133	0	98	80	11.995	..
1999	Τόνοι-Tons £000's	17.578	11.217	20.243	92.107	1	3.986	313	0	203	10	..	40.501
2000	Τόνοι-Tons £000's	3.299	2.832	3.407	18.998	1	2.458	144	0	52	16	9.284	..
2001	Τόνοι-Tons £000's	16.947	10.414	26.466	116.078	0	4.145	20	0	614	20	..	36.490
2002	Τόνοι-Tons £000's	2.992	2.740	4.458	14.034	0	1.732	10	0	80	48	10.396	..
2003	Τόνοι-Tons £000's	13.715	10.540	16.239	71.846	0	3.804	0	0	685	3	..	34.392
2004	Τόνοι-Tons £000's	2.429	2.483	2.956	12.328	0	1.561	0	0	109	2	12.524	..
2005	Τόνοι-Tons £000's	14.134	12.136	19.456	75.763	0	2.999	0	0	645	0	..	43.799
2006	Τόνοι-Tons £000's	2.844	2.968	4.094	17.511	0	1.506	0	0	149	0	14.727	..
2007	Τόνοι-Tons £000's	17.227	10.486	19.304	93.771	0	1.273	0	0	1.850	1	..	36.881
2008	Τόνοι-Tons £000's	4.220	2.532	4.622	11.081	0	780	0	0	333	2	13.311	..
2009	Τόνοι-Tons £000's	0	9.145	22.592	81.868	0	1.636	0	0	2.988	0	..	43.582
2010	Τόνοι-Tons £000's	0	2.272	5.771	15.051	0	1.133	0	0	554	0	18.801	..
2011	Τόνοι-Tons £000's	0	12.843	26.120	82.365	0	1.102	0	0	767	0	..	57.436
2012	Τόνοι-Tons £000's	0	3.457	7.268	15.945	0	768	0	0	155	0	29.843	..

ΠΙΝΑΚΑΣ 47α: ΠΑΡΑΓΩΓΗ ΞΥΛΕΙΑΣ ΚΑΤΑ ΕΙΔΟΣ, 1960-1982
TABLE 47a: PRODUCTION OF TIMBER BY TYPE, 1960-1982

(Σε κυβ. μέτρα στρογγύλης ξυλείας)
(In cubic metres round over bark)

Έτος Year	Ξυλεία για οικοδομίες Construction Timber		Σανίδες κιβωτίων (καυσόξυλα) Box-shooks		Μοριοσανίδες Chipboard		Κοντάρια και πασσάλιοι Pitrops, Matting Poles etc.		Καυσόξυλα Firewood		Άλλη Ξυλεία Other		Σύνολο Total		
	Ξυλεία Κωνοφόρων Soft Wood	Ξυλεία Πλατυφύλλων Hard Wood	Ξυλεία Κωνοφόρων Soft Wood	Ξυλεία Πλατυφύλλων Hard Wood	Ξυλεία Κωνοφόρων Soft Wood	Ξυλεία Πλατυφύλλων Hard Wood	Ξυλεία Κωνοφόρων Soft Wood	Ξυλεία Πλατυφύλλων Hard Wood	Ξυλεία Κωνοφόρων Soft Wood	Ξυλεία Πλατυφύλλων Hard Wood	Ξυλεία Κωνοφόρων Soft Wood	Ξυλεία Πλατυφύλλων Hard Wood	Ξυλεία Κωνοφόρων Soft Wood	Ξυλεία Πλατυφύλλων Hard Wood	
															401
1960	25.157	0	0	0	1.963	289	11.844	2.883	16	47	38.980	3.620
1961	32.340	0	0	0	620	218	10.224	3.070	6	68	43.190	3.861
1962	36.156	0	0	0	2.700	283	13.111	3.592	336	286	52.303	5.514
1963	33.564	0	0	0	2.316	300	11.952	5.063	688	292	48.520	6.742
1964	26.617	0	0	0	760	111	8.934	2.695	302	234	36.613	3.307
1965	37.383	0	0	0	560	198	11.166	4.470	750	271	49.859	5.572
1966	8.838	19.460	222	222	0	0	0	2.123	342	13.184	4.559	340	253	43.945	5.858
1967	9.173	19.241	506	506	0	0	0	1.170	120	11.716	4.403	247	320	41.547	6.065
1968	10.275	20.946	799	799	0	0	0	1.216	147	12.546	3.724	334	326	45.317	5.781
1969	6.964	19.148	527	527	0	0	0	1.150	85	10.516	2.280	296	410	38.074	3.855
1970	7.349	22.519	988	988	0	0	0	1.217	177	9.817	3.207	281	362	41.183	5.363
1971	7.894	25.362	585	585	0	0	0	855	51	11.734	1.645	289	171	46.134	3.330
1972	8.334	32.140	422	422	0	0	0	772	24	10.396	1.689	125	270	51.767	2.831
1973	12.039	24.081	467	467	0	0	0	591	116	8.227	1.793	154	517	45.092	3.803
1974	15.499	18.767	216	216	0	0	0	152	6	3.913	1.053	129	77	38.460	1.848
1975	22.399	30.099	91	91	0	0	0	2.938	83	13.788	1.653	215	222	69.439	2.110
1976	57.037	39.823	276	276	7.063	0	0	951	39	19.266	2.243	412	40	124.552	3.179
1977	97.758	25.909	520	520	7.888	0	0	1.094	231	18.953	1.717	272	324	151.874	3.520
1978	30.401	8.522	626	626	15.563	0	0	205	160	20.520	1.566	64	147	75.275	3.279
1979	29.380	16.183	522	522	10.526	0	0	194	99	21.500	1.034	33	81	77.816	2.733
1980	25.987	14.251	437	437	19.382	0	0	160	54	13.473	1.274	17	61	73.270	2.356
1981	21.965	10.571	295	295	21.716	0	0	96	9	12.634	1.285	48	35	67.030	2.657
1982	27.777	10.572	1.139	1.139	20.389	0	0	23	143	12.460	2.448	92	53	71.313	4.799

ΠΙΝΑΚΑΣ 47β: ΠΑΡΑΓΩΓΗ ΞΥΛΕΙΑΣ ΚΑΤΑ ΕΙΔΟΣ, 1983-2004
TABLE 47b: PRODUCTION OF TIMBER BY TYPE, 1983-2004

(Σε κυβ. μέτρα στρογγύλης ξυλείας)
(In cubic metres round over bark)

Έτος Year	Ξυλεία για οικοδομές Construction Timber		Στανίδες κιβωτίων (καυσόξυλα) Box-shooks		Μορισσανίδες Chipboard		Κοντάρια και πασσάλιοι Pitrops, Matting Poles etc.		Καυσόξυλα Firewood		Άλλη Ξυλεία Other		Σύνολο Total	
	Ξυλεία Κωνοφόρων Soft Wood	Ξυλεία Πλατυφύλλων Hard Wood	Ξυλεία Κωνοφόρων Soft Wood	Ξυλεία Πλατυφύλλων Hard Wood	Ξυλεία Κωνοφόρων Soft Wood	Ξυλεία Πλατυφύλλων Hard Wood	Ξυλεία Κωνοφόρων Soft Wood	Ξυλεία Πλατυφύλλων Hard Wood	Ξυλεία Κωνοφόρων Soft Wood	Ξυλεία Πλατυφύλλων Hard Wood	Ξυλεία Κωνοφόρων Soft Wood	Ξυλεία Πλατυφύλλων Hard Wood	Ξυλεία Κωνοφόρων Soft Wood	Ξυλεία Πλατυφύλλων Hard Wood
1983	24.114	513	7.910	400	21.558	0	34	60	11.106	2.155	20	99	64.742	3.227
1984	25.609	427	9.455	327	20.869	0	2	264	15.185	1.728	17	47	71.137	2.793
1985	25.558	1.441	8.072	495	21.502	0	32	107	14.193	2.753	25	27	69.382	4.823
1986	25.360	717	7.864	595	23.766	0	9	42	15.079	2.422	30	25	72.108	3.801
1987	23.520	1.136	8.573	193	20.593	0	7	0	14.061	2.346	36	15	66.790	3.690
1988	23.658	406	9.950	101	11.761	0	7	22	12.372	1.799	12	26	57.760	2.354
1989	26.945	785	7.010	454	13.603	0	46	36	12.386	1.751	17	3	60.007	3.029
1990	29.442	722	5.472	375	11.702	0	11	145	13.091	1.822	63	2	59.781	3.066
1991	22.061	442	4.533	275	9.625	0	23	198	10.466	1.603	27	1	46.735	2.519
1992	17.380	428	5.662	177	10.278	0	7	1	9.549	1.742	13	17	42.889	2.365
1993	22.307	656	5.510	121	10.192	0	21	1	13.424	928	11	2	51.465	1.708
1994	18.561	1.262	5.189	227	9.488	0	7	284	9.600	1.129	10	26	42.855	2.928
1995	18.846	732	5.100	142	11.670	0	16	0	10.343	899	51	28	46.026	1.801
1996	19.307	911	5.292	384	9.193	0	11	18	9.100	974	-	198	42.903	2.485
1997	16.645	563	4.865	418	7.987	0	6	3	8.986	704	3	0	38.492	1.688
1998	14.192	700	3.225	699	8.182	0	26	0	7.127	1.188	3	0	32.755	2.587
1999	14.686	290	4.342	265	8.616	176	11	15	7.430	609	9	2	35.094	1.357
2000	10.051	399	3.803	319	3.876	-	43	7	5.908	731	-	-	23.681	1.456
2001	6.376	437	6.964	558	-	-	23	3	7.286	726	-	-	20.649	1.724
2002	6.827	825	4.365	421	-	-	42	2	5.505	873	1	-	16.740	2.121
2003	5.721	283	3.082	322	-	-	18	2	4.616	608	1	-	13.438	1.215
2004	5.189	332	2.445	289	-	-	14	2	3.147	882	1	-	10.796	1.505

Σημ.: Για τα χρόνια 1960-1965 η ξυλεία για τις οικοδομές περιλαμβάνει και τις στανίδες κιβωτίων
Note: For the year 1960-1965 construction timber includes box-shooks

ΠΙΝΑΚΑΣ 48: ΑΛΙΕΙΑ ΨΑΡΙΩΝ ΚΑΙ ΕΙΣΑΓΩΓΕΣ ΨΑΡΙΩΝ, 1980-2004

TABLE 48: FISH CAUGHT AND IMPORTS OF FISH, 1980-2004

Έτος Year	Αλιεία ψαριών Fish caught		Εισαγόμενα ψάρια (εκτός εγκυτωμένων) Fish imported (excl. tinned fish)			
			Ψάρια νοπά ή διατηρημένα με απλή ψύξη Fish fresh or chilled		Ψάρια Κατεψηγημένα Fish frozen	
	Ποσότητα (τόνοι) Quantity (tons)	Αξία Value (£000's)	Ποσότητα (τόνοι) Quantity (tons)	Αξία Value (£000's)	Ποσότητα (τόνοι) Quantity (tons)	Αξία Value (£000's)
1980	1.325	1.923	113	89	1.431	624
1981	1.452	2.409	365	218	1.082	567
1982	1.590	2.709	283	228	1.423	957
1983	2.042	3.434	191	225	959	698
1984	2.264	4.460	145	143	836	768
1985	2.433	4.710	166	269	1.298	1.246
1986	2.548	5.907	90	185	1.414	1.344
1987	2.602	5.802	189	390	1.899	2.161
1988	2.575	6.132	168	422	1.703	1.887
1989	2.647	6.691	188	561	1.835	2.216
1990	2.741	7.428	298	918	1.862	2.254
1991	2.744	7.724	383	1.208	2.416	2.584
1992	2.850	8.473	502	1.398	2.340	3.187
1993	2.978	9.403	406	1.150	2.478	3.894
1994	3.082	10.772	396	1.154	2.184	3.479
1995	3.022	9.758	448	1.279	2.599	4.306
1996	3.436	12.841	119	484	2.367	4.014
1997	3.377	12.899	63	389	2.317	4.004
1998	3.678	13.638	96	495	2.471	4.430
1999	3.744	13.746	88	561	2.182	3.842
2000	4.097	13.405	113	783	2.304	4.150
2001	4.129	12.801	125	923	2.579	4.655
2002	3.748	13.853	158	636	2.182	3.763
2003	3.559	13.027	283	970	2.790	2.412
2004	5.427	22.429	1.947	3.358	4.493	3.205

Σημ.: Τα στοιχεία συμπεριλαμβάνουν και τα φιλέτα, ενώ τα μαλακόστρακα εξαιρούνται.

Note: The data include fillets but exclude crustaceans.

ΜΕΡΟΣ Ε: ΠΑΡΑΡΤΗΜΑΤΑ

Ερωτηματολόγια και άλλα έντυπα που χρησιμοποιούνται για τη συλλογή των στοιχείων

PART E: APPENDIX

Questionnaires and other form used for the collection of data

Αρ. Φακ. 5.27.06.21
 Τηλ.: 22 602203-22 605124
 Φαξ: 22 602770-22 661313

ΣΤΑΤΙΣΤΙΚΗ ΥΠΗΡΕΣΙΑ
 1444 ΛΕΥΚΩΣΙΑ

ΕΡΕΥΝΑ ΓΕΩΡΓΙΚΗΣ ΠΑΡΑΓΩΓΗΣ 2004

ΑΓΟΡΕΣ ΟΣΠΡΙΩΝ, ΞΗΡΩΝ ΚΑΡΠΩΝ, ΕΛΙΩΝ ΚΑΙ ΑΛΛΩΝ ΠΡΟΙΟΝΤΩΝ

1. Επωνυμία επιχείρησης/Οργανισμού:
2. Διεύθυνση:
3. Τηλέφωνο:
4. Όνομα προσώπου που έδωσε τα στοιχεία:

ΑΓΟΡΕΣ ΠΡΟΙΟΝΤΩΝ ΕΓΧΩΡΙΑΣ ΠΑΡΑΓΩΓΗΣ 2004

Προϊόν	Αγορές απευθείας από τους παραγωγούς	
	Ποσότητα (κιλά)	Μέση τιμή (€/κιλό)
1. Αμύγδαλα
2. Κουκιά
3. Λουβιά
4. Ρεβύθια
5. Φακή
6. Λουβάνα
7. Σισάμι
8. Φυστίκια
9. Βίκος και Ρόβι
10. Φαβέττα
11. Φασόλια
12. Καρύδια
α) φρέσκα
β) ξηρά
13. Φουντούκια
14. Χαλεπιανά
15. Ελιές
α) πράσινες
β) μαύρες
16. Μαλλί (προβάτου)
17. Άλλα (καθορίστε)
.....
.....

Ημερομηνία:

Υπογραφή:

Αρ. Φακ.: 5.27.06.21
Τηλ.: 22 602203-22 661313
Φαξ: 22 602770-22 661313

ΣΤΑΤΙΣΤΙΚΗ ΥΠΗΡΕΣΙΑ
1444 ΛΕΥΚΩΣΙΑ

**ΕΡΕΥΝΑ ΓΕΩΡΓΙΚΗΣ ΠΑΡΑΓΩΓΗΣ 2004
ΠΩΛΗΣΕΙΣ ΚΤΗΝΙΑΤΡΙΚΩΝ ΦΑΡΜΑΚΩΝ,
ΒΙΤΑΜΙΝΩΝ ΚΑΙ ΑΛΛΩΝ ΧΡΩΣΤΙΚΩΝ ΟΥΣΙΩΝ**

1. Επωνυμία Επιχείρησης:
2. Διεύθυνση:
3. Τηλέφωνο:
4. Όνομα προσώπου που παρέχει τα στοιχεία:

5. ΟΛΙΚΗ ΠΟΣΟΤΗΤΑ ΚΑΙ ΑΞΙΑ ΚΤΗΝΙΑΤΡΙΚΩΝ ΦΑΡΜΑΚΩΝ ΠΟΥ ΠΟΥΛΗΘΗΚΑΝ ΚΑΤΑ ΤΟ 2004:

- Παρακαλώ δηλώστε τα 3 κυριότερα φάρμακα της εταιρείας σας για την κάθε κατηγορία. Τα υπόλοιπα να δηλωθούν σαν σύνολο. Σημειώστε ότι τα φάρμακα για τα ζώα συντροφιάς πρέπει να δηλωθούν σαν σύνολο για την κάθε κατηγορία ξεχωριστά.

Κατηγορία και Είδος	Μορφή (τροφής, νερού ή ενέσιμα)	Μονάδα Μέτρησης (κιλά, λίτρα, κλπ.)	Ολικές Πωλήσεις (κιλά, λίτρα, κλπ.)	Αξία πωλήσεων (£)
1. ΚΟΚΚΙΔΙΟΣΤΑΤΙΚΑ				
(α)				
(β)				
(γ)				
(δ) Άλλα (συνολικά)				
(ε) Ζώων συντροφιάς				
2. ΑΝΘΕΛΜΙΝΘΙΚΑ				
(α)				
(β)				
(γ)				
(δ) Άλλα (συνολικά)				
(ε) Ζώων συντροφιάς				
3. ΑΝΑΠΤΥΞΙΑΚΑ				
(α)				
(β)				
(γ)				
(δ) Άλλα (συνολικά)				
(ε) Ζώων συντροφιάς				
4. ΒΙΤΑΜΙΝΕΣ				
(α)				
(β)				
(γ) Ζώων συντροφιάς				

(Συνεχίζεται)

5. (Συνέχεια)

Κατηγορία και Είδος	Μορφή (τροφής, νερού ή ενέσιμα)	Μονάδα Μέτρησης (κιλά, λίτρα, κλπ.)	Ολικές Πωλήσεις (κιλά, λίτρα, κλπ.)	Αξία πωλήσεων (£)
5. ΑΝΤΙΒΙΟΤΙΚΑ				
(α)				
(β)				
(γ)				
(δ) Άλλα (συνολικά)				
(ε) Ζώων συντροφιάς				
6. ΒΙΟΛΟΓΙΚΑ (π.χ. εμβόλια)				
(α) Πουλερικών				
(β) Άλλων ζώων				
(γ)				
(δ) Άλλα (συνολικά)				
(ε) Ζώων συντροφιάς				
7. ΕΚΤΟΠΑΡΑΣΙΤΟΚΤΟΝΑ				
(α)				
(β)				
(γ)				
(δ) Άλλα (συνολικά)				
(ε) Ζώων συντροφιάς				
8. ΠΡΟΣΘΕΤΙΚΑ ΖΩΩΤΡΟΦΩΝ				
(α)				
(β)				
(γ)				
(δ) Άλλα (συνολικά)				
(ε) Ζώων συντροφιάς				
9. ΑΛΛΑ				
(α)				
(β)				
(γ)				
(δ) Άλλα (συνολικά)				
(ε) Ζώων συντροφιάς				
ΣΥΝΟΛΟ				

Ημερομηνία:

Υπογραφή:

Αρ. Φακ. 5.27.06.21
Τηλ.: 22 602203-22 605124
Φαξ: 22 602770-22 661313

ΣΤΑΤΙΣΤΙΚΗ ΥΠΗΡΕΣΙΑ
1444 ΛΕΥΚΩΣΙΑ

ΕΡΕΥΝΑ ΓΕΩΡΓΙΚΗΣ ΠΑΡΑΓΩΓΗΣ 2004 ΜΕΤΑΠΟΙΗΣΗ ΕΛΙΩΝ

1. Επωνυμία Ελαιοτριβείου:
2. Διεύθυνση:
3. Τηλέφωνο:
4. Όνομα προσώπου που παρέχει τα στοιχεία:

Α. ΠΟΣΟΤΗΤΑ ΕΛΙΩΝ ΓΙΑ ΜΕΤΑΠΟΙΗΣΗ - ΠΑΡΑΓΩΓΗ ΛΑΔΙΟΥ

Μήνας	Ελιές (κιλά)	Λάδι (κιλά)
Οκτώβριος 2004		
Νοέμβριος 2004		
Δεκέμβριος 2004		
Ιανουάριος 2005		
Φεβρουάριος 2005		
Μάρτιος 2005		
ΣΥΝΟΛΟ		

Β. ΣΤΟΙΧΕΙΑ ΠΥΡΗΝΑ

ΣΥΝΟΛΟ ΠΑΡΑΓΩΓΗΣ ΠΥΡΗΝΑ ΕΛΙΑΣ (κιλά)	ΠΩΛΗΣΕΙΣ ΠΥΡΗΝΑ (κιλά)	ΚΡΑΤΗΣΕΙΣ ΠΥΡΗΝΑ (κιλά)

Ημερομηνία:.....

Υπογραφή:.....

Αρ.Φακ.5.27.06.21
Τηλ.: 22 602203 - 22 605124
Φαξ: 22 602770 - 22 661313

ΣΤΑΤΙΣΤΙΚΗ ΥΠΗΡΕΣΙΑ
1444 ΛΕΥΚΩΣΙΑ

ΕΡΕΥΝΑ ΓΕΩΡΓΙΚΗΣ ΠΑΡΑΓΩΓΗΣ 2004

ΓΕΩΡΓΙΚΑ ΠΡΟΙΟΝΤΑ ΓΙΑ ΒΙΟΜΗΧΑΝΙΚΗ ΕΠΕΞΕΡΓΑΣΙΑ

1. Επωνυμία Επιχείρησης:.....
2. Διεύθυνση:
3. Τηλέφωνο:.....
4. Όνομα προσώπου που παρέχει τα στοιχεία:.....

5. ΑΓΟΡΕΣ ΓΕΩΡΓΙΚΩΝ ΠΡΟΙΟΝΤΩΝ ΚΑΤΑ ΤΟ 2004

Προϊόντα/είδος	Ποσότητα σε κιλά	Μέση Τιμή Αγοράς (Σεντ /κιλό)	Αξία Αγορών (£)
Πορτοκάλια
Λεμόνια
Γκρέϊπφρουτ
Μαντόρες
Μανταρίνια
Κιτρόμηλα
Κεράσια
Μήλα
Αχλάδια
Χρυσόμηλα
Καϊσιά
Κυδώνια
Φράουλες
Ροδάκινα
Γιαρμάδες
Φορμόζες, μαραπέλες και άλλα δαμασκηνοειδή
Σουλτανίνα
Μαλάγα
Άλλα σταφύλια
Καρυδάκια
Τομάτες

(Συνεχίζεται)

(Συνέχεια)

Προϊόντα/είδος	Ποσότητα σε κιλά	Μέση Τιμή Αγοράς (Σεντ /κιλό)	Αξία Αγορών (€)
Φασολάκι
Φασόλια ξηρά (ντόπια)
Μπιζέλια
Μπιζέλια ξηρά
Μπιζέλια κούννες
Αγγουράκια
Πιπέρια
Καρόττα
Πατάτες
Κουνουπίδι
Παντζάρια
Κολοκυθάκια
Αγγινάρες
Μελιντζάνες
Μπάμιες
Ρεβύθια (ντόπια)
Κρεμμύδια (ντόπια)
Σέλινα
Κουκιά φρέσκα (ντόπια)
Κουκιά ξηρά (ντόπια)
Σπανάχι
Μανιτάρια
Σκόρδοι
Άλλα είδη
.....
.....
.....
.....

Ημερομηνία:

Υπογραφή:

Αρ. Φακ.: 5.27.06.21
Τηλ.: 22 602203-22 605124
Φαξ: 22 602770-22 661313

ΣΤΑΤΙΣΤΙΚΗ ΥΠΗΡΕΣΙΑ
1444 ΛΕΥΚΩΣΙΑ

ΕΡΕΥΝΑ ΓΕΩΡΓΙΚΗΣ ΠΑΡΑΓΩΓΗΣ 2004 ΠΩΛΗΣΕΙΣ ΠΡΩΤΩΝ ΥΛΩΝ ΓΙΑ ΤΗΝ ΠΑΡΑΓΩΓΗ ΖΩΟΤΡΟΦΩΝ

1. Επωνυμία Επιχείρησης:
2. Διεύθυνση:
3. Τηλέφωνο:
4. Όνομα προσώπου που παρέχει τα στοιχεία:

5. ΠΩΛΗΣΕΙΣ ΣΠΟΡΑΛΕΥΡΩΝ ΚΑΙ ΠΡΩΤΕΪΝΟΥΧΩΝ ΣΥΜΠΥΚΝΩΜΑΤΩΝ

Είδος	Πωλήσεις (τόνοι)	Τιμή (£/τόνο)	Αξία (£)
A. Σποράλευρα			
1. Σογιάλευρο
2. Ηλιανθόπιττα
3. Άλλα (καθορίστε)
.....
.....
.....
B. Πρωτεϊνούχα Συμπυκνώματα (concentrates)			
1. Ψαράλευρο
2. Κρεατάλευρο
3. Άλλα (καθορίστε)
.....
.....
.....
Γ. Άλλες Πρώτες Ύλες (καθορίστε)			
.....
.....
.....

Ημερομηνία:

Υπογραφή:

Αρ. Φακ.: 5.27.06.21
Τηλ.: 22 602203-22 605124
Φαξ: 22 602770-22 661313

ΣΤΑΤΙΣΤΙΚΗ ΥΠΗΡΕΣΙΑ
1444 ΛΕΥΚΩΣΙΑ

ΕΡΕΥΝΑ ΓΕΩΡΓΙΚΗΣ ΠΑΡΑΓΩΓΗΣ 2004 ΑΓΟΡΕΣ ΚΑΙ ΠΩΛΗΣΕΙΣ ΖΩΟΤΡΟΦΩΝ

1. Επωνυμία Επιχείρησης:
2. Διεύθυνση:
3. Τηλέφωνο:
4. Όνομα προσώπου που έδωσε τα στοιχεία:

5. ΑΓΟΡΕΣ ΚΑΙ ΠΩΛΗΣΕΙΣ ΠΡΩΤΩΝ ΥΛΩΝ ΚΑΤΑ ΤΟ 2004:

Είδος Πρώτων Υλών	Αγορές		Ποσότητα πρώτων υλών που επεξε- ργάστηκε το εργο- στάσιό σας για παραγωγή ζωοτροφών (μ.τόνοι) (β)	Πωλήσεις σε άλλους χωρίς καμιά επεξεργασία	
	Ποσότητα (μ.τόνοι) (α)	Αξία (£)		Ποσότητα (μ.τόνοι) (γ)	Αξία (£)
1. Σιτάρι					
2. Κριθάρι					
3. Σιταροπούλα					
4. Πίτερα					
5. Χαρούπια					
6. <u>Σποράλευρα</u>					
(α) Σογιάλευρο					
(β) Ηλιανθόπιττα					
(γ) Άλλα					
7. <u>Πρωτεϊνούχα συμπυκ- νώματα (concentrates)</u>					
(α) Ψαράλευρο					
(β) Κρεατάλευρο					
(γ) Άλλα					
8. Τριφύλλι					
9. <u>Άλλα</u>					
(α) Τζιόνι					
(β) Φωσφόρο					
(γ) Άλας					
(δ) Βιταμίνες					
(ε) Άλλα (καθορίστε)					
.....					
.....					
ΣΥΝΟΛΟ					

Σημείωση: Το σύνολο της ποσότητας που επεξεργάστηκε το εργοστάσιό σας και της ποσότητας που πωλήθηκε χωρίς καμιά επεξεργασία, πρέπει να ισούται με τις συνολικές σας αγορές (β+γ=α).

6. ΟΛΙΚΗ ΠΑΡΑΓΩΓΗ ΚΑΙ ΠΩΛΗΣΕΙΣ ΖΩΟΤΡΟΦΩΝ ΚΑΤΑ ΤΟ 2004 (δικής σας παραγωγής)

Κατηγορία Ζωοτροφών	ΠΑΡΑΓΩΓΗ Ποσότητα (μ.τόνοι)	ΠΩΛΗΣΕΙΣ	
		Ποσότητα (μ.τόνοι)	Αξία (£)
1. <u>Πουλερικών</u>			
(α) για αυγοπαραγωγή			
(β) για πάχυνση			
2. <u>Βοοειδών</u>			
(α) Αγελάδων			
(β) Δαμαλιών			
(γ) άλλες μη σύνθετες			
3. <u>Αιγοπροβάτων</u>			
(α) μεγάλων			
(β) αρνιών			
(γ) άλλες μη σύνθετες (κριθάρι και άλλα)			
4. <u>Χοίρων</u>			
5. <u>Κουνελιών</u>			
6. <u>Αλόγων</u>			
7. <u>Περιστεριών</u>			
8. <u>Σκύλλων, γάτων και άλλων κατοικίδιων ζώων</u>			
9. <u>Άλλα είδη</u> (καθορίστε)			
.....			
.....			
.....			
.....			
ΣΥΝΟΛΟ			

(Συνεχίζεται)

7. ΑΓΟΡΕΣ ΚΑΙ ΠΩΛΗΣΕΙΣ ΕΤΟΙΜΩΝ ΖΩΟΤΡΟΦΩΝ ΚΑΤΑ ΤΟ 2004

Κατηγορία Ζωοτροφών	Αγορές έτοιμων ζωοτροφών		Πωλήσεις έτοιμων ζωοτροφών	
	Ποσότητα (μ.τόνοι)	Αξία (£)	Ποσότητα (μ.τόνοι)	Αξία (£)
1. <u>Πουλερικών</u>				
(α) για αυγοπαραγωγή				
(β) για πάχυνση				
2. <u>Βοοειδών</u>				
(α) Αγελάδων				
(β) Δαμαλιών				
(γ) άλλες μη σύνθετες				
3. <u>Αιγοπροβάτων</u>				
(α) μεγάλων				
(β) αρνιών				
(γ) άλλες μη σύνθετες (κριθάρι και άλλα)				
4. Χοίρων				
5. Κουνελιών				
6. Αλόγων				
7. Περιστεριών				
8. Σκύλλων, γάτων και άλλων κατοικίδιων ζώων				
9. Άλλα είδη (καθορίστε)				
.....				
.....				
.....				
.....				
ΣΥΝΟΛΟ				

Ημερομηνία:

Υπογραφή:

Αρ.Φακ.5.27.06.21
Τηλ: 22 602203-22 605124
Φαξ: 22 602770-22 661313

ΣΤΑΤΙΣΤΙΚΗ ΥΠΗΡΕΣΙΑ
1444 ΛΕΥΚΩΣΙΑ

ΕΡΕΥΝΑ ΓΕΩΡΓΙΚΗΣ ΠΑΡΑΓΩΓΗΣ 2004 ΠΩΛΗΣΕΙΣ ΦΥΤΟΦΑΡΜΑΚΩΝ

1. Επωνυμία Επιχείρησης:
2. Διεύθυνση:
3. Τηλέφωνο:
4. Όνομα προσώπου που παρέχει τα στοιχεία:

ΜΕΣΗ ΤΙΜΗ ΚΑΙ ΑΞΙΑ ΤΩΝ ΓΕΩΡΓΙΚΩΝ ΦΑΡΜΑΚΩΝ ΠΟΥ ΠΟΥΛΗΘΗΚΑΝ ΚΑΤΑ ΤΟ 2004

Κατηγορία / Είδος	Περιεκτικότητα %	Μορφή	Μονάδα Ποσότητας	Τιμή πώλησεως κατά μονάδα (£)	Αξία Πωλήσεων (£)
<u>A. Εντομοκτόνα</u>					
1.					
2.					
3.					
4.					
5.					
6.					
7.					
8.					
9.					
10.					
11. Άλλα εντομ. (συνολικά)					
<u>B. Μυκητοκτόνα</u>					
1.					
2.					
3.					
4.					
5.					
6.					
7.					
8.					
9.					
10.					
11. Άλλα μυκητ. (συνολικά)					

(Συνεχίζεται)

Κατηγορία / Είδος	Περιεκτικότητα %	Μορφή	Μονάδα Ποσότητας	Τιμή πώλησεως κατά μονάδα (£)	Αξία Πωλήσεων (£)
<u>Γ. Ζιζανιοκτόνα</u>					
1.					
2.					
3.					
4.					
5.					
6.					
7.					
8.					
9.					
10. Άλλα Ζιζαν. (συνολικά)					
<u>Δ. Ακαρεοκτόνα</u>					
1.					
2.					
3.					
4.					
5.					
6. Άλλα Ακαρ. (συνολικά)					
<u>Ε. Άλλα Είδη (καθορίστε)</u>					
1.					
2.					
3.					
4.					
5.					
6. Άλλα (συνολικά)					
ΣΥΝΟΛΟ					

Ποσοστό Πωλήσεων απευθείας στους παραγωγούς :

Ποσοστό Πωλήσεων μέσω μεταπωλητών :

Σημείωση: Να καθοριστούν τα κυριότερα είδη φυτοφαρμάκων της επιχείρησής σας για τις πρώτες κατηγορίες και να δηλωθεί η μέση τιμή του έτους για μια συγκεκριμένη περιεκτικότητα και συσκευασία. Να δηλωθεί η συνολική αξία πωλήσεων ξεχωριστά για κάθε κατηγορία ανεξάρτητα από περιεκτικότητα και συσκευασία κατά το 2004.

Ημερομηνία:

Υπογραφή:

Αρ. Φακ. 5.27.06.21
 Τηλ: 22 602203-22 605124
 Φαξ: 22 602770-22 661313

ΣΤΑΤΙΣΤΙΚΗ ΥΠΗΡΕΣΙΑ
 1444 ΛΕΥΚΩΣΙΑ

ΕΡΕΥΝΑ ΓΕΩΡΓΙΚΗΣ ΠΑΡΑΓΩΓΗΣ 2004
ΠΩΛΗΣΕΙΣ ΣΠΟΡΩΝ ΔΙΚΗ ΣΑΣ ΕΙΣΑΓΩΓΗΣ

1. Επωνυμία Επιχείρησης/Οργανισμού:
2. Διεύθυνση:
3. Τηλέφωνο:
4. Όνομα προσώπου που έδωσε τα στοιχεία:

Α. ΠΩΛΗΣΕΙΣ ΣΕ ΧΙΛΙΑΔΕΣ ΣΠΟΡΟΥΣ ΚΑΤΑ ΤΟ 2004

ΕΙΔΟΣ ΠΡΟΙΟΝΤΟΣ	ΣΥΝΗΘΕΙΣ		ΥΒΡΙΔΙΑ		ΣΥΝΟΛΙΚΗ ΑΞΙΑ ΣΠΟΡΩΝ (£)	ΠΩΛΗΣΕΙΣ ΣΠΟΡΩΝ ΣΕ ΦΥΤΩΡΙΑ	
	Ποσότητα (KS)	Μέση Τιμή (£/KS)	Ποσότητα (KS)	Μέση Τιμή (£/KS)		Ποσότητα (KS)	Αξία (£)
Τομάτες υποστυλ.							
Τομάτες μη υποστυλ.							
Αγγουράκι χωραφιού							
Αγγουράκι θερμοκηπ.							
Πεπόνια							
Καρπούζια							
Κραμπιά							
Κουνουπίδια							
Μπρόκολα							
Κρεμμύδια							
Κουλούμπρες							
Κολοκυθάκια							
Μελιντζάνες							
Μπάμιες							
Πιπέρια							
Καρόττα							
Σέλινα							
Μέθη							
Μαϊντανός							
Μαρούλια							
Σπανάχι							
Λάχανα							
Κόλιαντρος							
Ρόκκα							
Άλλα είδη (αναφέρετε)							
.....							
.....							
ΣΥΝΟΛΟ							

KS : χιλιάδες σπόροι

(συνεχίζεται)

Αρ. Φακ. 5.27.06.21
Τηλ: 22 602203-22 605124
Φαξ: 22 602770-22 661313

ΣΤΑΤΙΣΤΙΚΗ ΥΠΗΡΕΣΙΑ
1444 ΛΕΥΚΩΣΙΑ

ΕΡΕΥΝΑ ΓΕΩΡΓΙΚΗΣ ΠΑΡΑΓΩΓΗΣ 2004 ΤΙΜΕΣ ΛΙΠΑΣΜΑΤΩΝ ΚΑΙ ΣΠΟΡΩΝ

1. ΣΥΝΕΡΓΑΤΙΚΗ ΠΙΣΤΩΤΙΚΗ ΕΤΑΙΡΕΙΑ:
2. Διεύθυνση:
3. Τηλέφωνο:
4. Όνομα προσώπου που έδωσε τα στοιχεία:

Α. ΛΙΠΑΣΜΑΤΑ

Είδος	Βάρος Σάκκου (κιλά)	Πολήσεις (Αριθμός Σάκκων)	Μέση Τιμή Σάκκου (€)	Αξία (€)
1. Στερεά λιπάσματα				
21-0-0				
46-0-0				
26-0-0				
33,5/34,5-0-0				
0-46/48-0				
0-0-48/52				
13-0-46				
20-20-0				
14-22-9				
20-10-10 (mor)				
20-10-10 (sop)				
2/7-21-21				
12/14-61-0				
15-15-7				
16-20-0				
15-15-6-4 (mgo)				
Άλλα στερεά λιπάσματα (καθορίστε)				

(Συνεχίζεται)

Είδος	Βάρος Σάκκου (κιλά)	Πωλήσεις (Αριθμός Σάκκων)	Μέση Τιμή Σάκκου (£)	Αξία (£)
2. Κρυσταλλικά (καθορίστε)				
.....				
.....				
.....				
.....				
3. Υγρά (καθορίστε)				
.....				
.....				
.....				
.....				
4. Οργανικά (καθορίστε)				
.....				
.....				
.....				
.....				
Σύνολο αξίας πωλήσεων				

Β. ΣΠΟΡΟΙ

Είδος	Βάρος Σάκκου (κιλά)	Πωλήσεις (Αριθμός Σάκκων)	Μέση Τιμή Σάκκου (£)	Αξία (£)
ΣΙΤΑΡΙ				
α. Πιστοποιημένο				
β. Σύνηθες				
ΚΡΙΘΑΡΙ				
α. Πιστοποιημένο				
β. Σύνηθες				
ΣΙΦΩΝΑΡΙ				
ΠΑΤΑΤΕΣ				
α. Εισαγόμενος				
β. Ντόπιος				
ΑΛΛΟΙ ΣΠΟΡΟΙ				
.....				
.....				

Σημείωση: Σε περίπτωση που δεν υπάρχουν επακριβή στοιχεία για τον αριθμό σάκκων που πουλήθηκαν κατά είδος, παρακαλώ να γίνει ο καλύτερος δυνατός υπολογισμός των στοιχείων.

Ημερομηνία:

Υπογραφή:

Αρ. Φακ. 5.27.06.21
 Τηλ.: 22 602203-22 605124
 Φαξ: 22 602770-22 661313

ΣΤΑΤΙΣΤΙΚΗ ΥΠΗΡΕΣΙΑ
 1444 ΛΕΥΚΩΣΙΑ

ΕΡΕΥΝΑ ΓΕΩΡΓΙΚΗΣ ΠΑΡΑΓΩΓΗΣ 2004
ΠΩΛΗΣΕΙΣ ΛΙΠΑΣΜΑΤΩΝ

1. Επωνυμία Επιχείρησης:
2. Διεύθυνση:
3. Τηλ.:
4. Όνομα προσώπου που έδωσε τα στοιχεία:

Ε ί δ ο ς	Ποσότητα (Μετρικοί τόνοι)	Αξία πωλήσεων (£)
1. Στερεά λιπάσματα		
21-0-0
46-0-0
26-0-0
33/34,5-0-0
0-46/48-0
0-0-48/52
13-0-46
20-20-0
14-22-9
20-10-10 (mor)
20-10-10 (sop)
2/7-21-21
12/14-61-0
15-15-7
16-20-0
15-15-6-4 (mgo)
Άλλα στερεά λιπάσματα (καθορίστε)
.....
.....
.....
ΣΥΝΟΛΟ ΣΤΕΡΕΩΝ ΛΙΠΑΣΜΑΤΩΝ		

(Συνεχίζεται)

Είδος	Ποσότητα (Μετρικοί τόνοι)	Αξία πωλήσεων (£)
2. <u>Σύνολο Κρυσταλλικών Λιπασμάτων</u>
3. <u>Σύνολο Υγρών Λιπασμάτων</u> λίτρα
4. <u>Σύνολο Οργανικών Λιπασμάτων</u>
5. <u>Φυτόχωμα</u>
6. <u>Άλλα (συνολικά)</u>
Σύνολο αξίας πωλήσεων	X

Ποσοστό Πωλήσεων απευθείας στους παραγωγούς :

Ποσοστό Πωλήσεων μέσω μεταπωλητών :

Ημερομηνία:

Υπογραφή:

Αρ. Φακ. 5.27.06.21
Τηλ.: 22 602203 - 22 605124
Φαξ: 22 602770 - 22 661313

ΣΤΑΤΙΣΤΙΚΗ ΥΠΗΡΕΣΙΑ
1444 ΛΕΥΚΩΣΙΑ

ΕΡΕΥΝΑ ΓΕΩΡΓΙΚΗΣ ΠΑΡΑΓΩΓΗΣ 2004

ΧΡΗΣΗ ΚΡΕΑΤΩΝ ΓΙΑ ΠΑΡΑΓΩΓΗ ΑΛΛΑΝΤΙΚΩΝ

1. Επωνυμία Επιχείρησης:
2. Διεύθυνση:
3. Τηλ.:
4. Όνομα προσώπου που έδωσε τα στοιχεία:

5. **ΑΓΟΡΕΣ ΚΡΕΑΤΩΝ 2004**

Είδος	Ποσότητα (Κιλά)	Μέση Τιμή αγοράς (€/κίλο)	Αξία (€)
Χοίρος ζωντανός
Χοιρινό – Με κόκκαλο
Χοιρινό – Χωρίς κόκκαλο
Βοδινό: ντόπιο
Εισαγόμενο
Γαλοπούλες
Κοτόπουλα

Ημερομηνία:

Υπογραφή:

Αρ. Φακ.: 5.27.06.18
 Τηλ.: 22 605125
 Φαξ: 22 602770-22 661313

ΣΤΑΤΙΣΤΙΚΗ ΥΠΗΡΕΣΙΑ
 ΜΙΧΑΛΑΚΗ ΚΑΡΑΟΛΗ
 1444 ΛΕΥΚΩΣΙΑ

ΣΦΑΓΕΣ ΑΠΟ ΤΟ ΚΕΝΤΡΙΚΟ ΣΦΑΓΕΙΟ ΚΟΦΙΝΟΥ

Μήνας:2004

Ημέρα	Αρνιά και Πρόβατα				Ρίφια και Αίγες				Χοίροι <small>(συνεχίζεται στην επόμενη σελίδα)</small>	
	Αρνιά κάτω του ενός έτους		Προβατίνες και Κριάρια		Ρίφια κάτω του ενός έτους		Αίγες και Τράγοι		Χοίροι κάτω του ενός έτους	
	Αριθμός Ζώων	Σφαγμένο Βάρος (κιλά)	Αριθμός Ζώων	Σφαγμένο Βάρος (κιλά)	Αριθμός Ζώων	Σφαγμένο Βάρος (κιλά)	Αριθμός Ζώων	Σφαγμένο Βάρος (κιλά)	Αριθμός Ζώων	Σφαγμένο Βάρος (κιλά)
1										
2										
3										
4										
5										
6										
7										
8										
9										
10										
11										
12										
13										
14										
15										
16										
17										
18										
19										
20										
21										
22										
23										
24										
25										
26										
27										
28										
29										
30										
31										
ΣΥΝΟΛΟ										

(Συνεχίζεται στην επόμενη σελίδα)

Οι ορισμοί που αναφέρονται πιο πάνω αφορούν:-

Αρνιά κάτω του ενός έτους

: Αρνιά κάτω του ενός έτους

Ρίφια κάτω του ενός έτους

: Ρίφια κάτω του ενός έτους

Προβατίνες και Κριάρια

: Πρόβατα άνω του ενός έτους

Αίγες και Τράγοι

: Αίγες άνω του ενός έτους

Χοιρίδια

: Χοίροι κάτω του ενός έτους

(Συνέχεια)

Ημέρα	Χοίροι (συνέχεια)		Βοοειδή							
	Γουρούνες και Κάπριοι		Μοσχάρια		Δαμαλίδες		Αγελάδες		Ταύροι και Επιβήτορες	
	Αριθμός Ζώων	Σφαγμένο Βάρος (κιλά)	Αριθμός Ζώων	Σφαγμένο Βάρος (κιλά)	Αριθμός Ζώων	Σφαγμένο Βάρος (κιλά)	Αριθμός Ζώων	Σφαγμένο Βάρος (κιλά)	Αριθμός Ζώων	Σφαγμένο Βάρος (κιλά)
1										
2										
3										
4										
5										
6										
7										
8										
9										
10										
11										
12										
13										
14										
15										
16										
17										
18										
19										
20										
21										
22										
23										
24										
25										
26										
27										
28										
29										
30										
31										
ΣΥΝΟΛΟ										

Οι ορισμοί που αναφέρονται πιο πάνω αφορούν:-

- Γουρούνες και Κάπριοι : Θηλυκοί και αρσενικοί χοίροι άνω του ενός έτους
 Μοσχάρια : Κατοικίδια ζώα του είδους βοοειδών, το ζων βάρος των οποίων είναι μικρότερο ή ίσο των 300 kg και τα οποία δεν έχουν ακόμα δεύτερη οδοντοφύα
 Δαμαλίδες : Θηλυκά βοοειδή που δεν έχουν ακόμα γεννήσει και δεν περιλαμβάνονται στα "μοσχάρια"
 Αγελάδες : Θηλυκά βοοειδή που έχουν γεννήσει
 Ταύροι και Επιβήτορες : Αρσενικά ευνουχισμένα και μη ευνουχισμένα βοοειδή που δεν περιλαμβάνονται στα "μοσχάρια"

Όνομα του προσώπου που έδωσε τα στοιχεία: Ημερομηνία: